илим

О ТЕХ, ДЛЯ КОГО ВЫЗОВ – ЭТО НОВЫЕ ВОЗМОЖНОСТИ

С ПЛЮСОМ

Дорогие друзья!

Пять с плюсом — отрезок истории целлюлозно-бумажного комбината в Коряжме под одной обложкой. И оценка нашего общего результата. За это время на пять с лишним процентов выросла эффективность машин, на десять процентов — годовой объем продукции. В строй действующих введен новый древесно-подготовительный цех, реализованы серьезные природоохранные проекты. Мы значительно продвинулись в цифровизации, достигли стабильно высокого качества продукции.

В книге в календарном порядке изложены события пяти с лишним лет. Я считаю важным вести летопись коллектива: страницы через годы пронесут свидетельства того, как мы работали, противостояли обстоятельствам, чем жили, какие строили планы. Когда-нибудь эти строки с трепетом станут читать наши дети и внуки, те, кто придет нам на смену. Единственное, о чем я сожалею, — что нельзя назвать поименно каждого, кто на своем рабочем месте изо дня в день вносил и вносит свой маленький, но очень важный вклад в общее дело.

Вдумайтесь: под этой обложкой 1/12 истории комбината — флагмана компании и российской ЦБП. Истории профессиональнейшего коллектива, причастностью к которому я искренне горжусь.

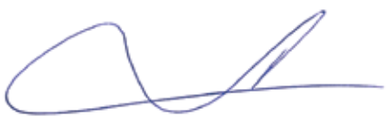

Директор филиала Группы «Илим» в Коряжме
Сергей Кривошапкин

ПЯТЬ С ПЛЮСОМ

О ТЕХ, ДЛЯ КОГО ВЫЗОВ — ЭТО НОВЫЕ ВОЗМОЖНОСТИ

1961

● В космос полетел **Юрий Гагарин** ● Вскоре американцы запустили свой пилотируемый космический корабль ● **На околоземную орбиту выведен космический корабль «Восток-2» с Германом Титовым на борту** ● **Хрущев направил протест Джону Кеннеди** в связи с высадкой на Кубе антикастровских частей ● **Вынесено из Мавзолея** и перезахоронено в некрополе на Красной площади **тело Сталина**

Поехали!

ЭКОНОМИСТЫ «ГИПРОБУМА»

1962

Первая очередь комбината принята в эксплуатацию

НА КОМБИНАТЕ ОБОРУДОВАНО 14 ТЕХНИЧЕСКИХ КАБИНЕТОВ ДЛЯ ОБУЧЕНИЯ РАБОЧИХ-ЭКСПЛУАТАЦИОННИКОВ

1963

● **Стартовал «Восток-6»** с первой женщиной-космонавтом Валентиной Терешковой ● В студии Би-Би-Си в Лондоне впервые **продемонстрирован бытовой видеомагнитофон** ● **Генеральная Ассамблея ООН приняла резолюцию № 1884**, призывающую все нации воздержаться от выведения на орбиты вокруг Земли или размещения в космосе ядерных вооружений или любых других видов оружия массового уничтожения ● **Убит 35-й президент США Джон Кеннеди** ● В Стэнфордском университете **изобретена компьютерная мышь** ● **Лев Яшин признан лучшим вратарем мира**

90 человек награждены орденами и медалями

ЦК КПСС И СОВЕТ МИНИСТРОВ СССР ПОЗДРАВИЛИ КОРЯЖЕМЦЕВ С ВВОДОМ В СТРОЙ ПЕРВОЙ ОЧЕРЕДИ

1964

● Лидеру СССР **Н. С. Хрущёву** в связи с 70-летием **присвоено звание Героя Советского Союза** ● Указом Президиума Верховного Совета СССР **отменены обвинения в отношении немецкого населения Поволжья, выдвинутые в 1941 году** ● Октябрьский пленум ЦК КПСС **освободил Н. С. Хрущёва со всех партийных и государственных должностей** ● **Первым секретарём ЦК КПСС стал Л. И. Брежнев** ● Появилась телепрограмма **«Спокойной ночи, малыши!»**

Пущена бумажная фабрика

ОБЪЕМ ИСААКИЕВСКОГО СОБОРА – 310 ТЫС. КБМ. ОБЪЕМ ПОМЕЩЕНИЙ ВТОРОЙ ОЧЕРЕДИ ЦБК – 1 МЛН КБМ

1965

● Алексей Леонов совершил **первый в истории человечества выход в открытый космос** ● Установлен **новый срок срочной службы** для выпускников вузов – 1 год ● **День Победы и 8 Марта объявлены нерабочими днями** ● В Москве на Пушкинской площади **прошёл первый в СССР правозащитный митинг** ● **Начало войны во Вьетнаме** ● **Нобелевская премия Михаилу Шолохову** ● **Начало битломании** в СССР

Начат выпуск картона

Давно уже не было такого напряжения на строящихся объектах, какое было в последние дни апреля на вводе потока сульфат-целлюлозного завода и на картонной фабрике

ОПОРНЫЙ ЗАВОД ВЫШЕЛ НА ПРОЕКТНУЮ МОЩНОСТЬ ПО ВЫРАБОТКЕ КАУСТИЧЕСКОЙ СОДЫ И ХЛОРА

1966

Директором комбината назначен Александр Дыбцын

ПРОЕКТНЫЕ МОЩНОСТИ СУЛЬФИТ-ЦЕЛЛЮЛОЗНОГО ЗАВОДА ПО ВАРКЕ ПРЕВЫШЕНЫ ПОЧТИ НА 2 ТЫС. ТОНН

1967

● Началось **строительство Волжского автомобильного завода** ● Советская станция **«Луна-13» упала на поверхность Луны** ● **Гибель** трех американских астронавтов ● В СССР введена **пятидневная рабочая неделя** ● **Гибель** лётчика-космонавта Владимира Комарова ● **Срок службы** в Советской армии сокращен до двух лет, в ВМФ СССР до 3 лет ● Впервые в космосе произведена автоматическая **стыковка кораблей** ● Завершено строительство **Останкинской телебашни** ● В Москве на улице Осипенко **рухнул пятиэтажный дом**, погребя под развалинами 147 человек

Плиты идут на экспорт

В январе была получена первая пробная продукция завода древесно-волокнистых плит. Спустя несколько месяцев получена ГОСТовская плита. Продукция завода и ныне пошла на экспорт

ТЕПЛОЭЛЕКТРОЦЕНТРАЛЬ №1 ЗА СУТКИ ПОТРЕБЛЯЕТ ЦЕЛЫЙ ЭШЕЛОН КАМЕННОГО УГЛЯ – ТРИ ТЫСЯЧИ ТОНН

1968

● **XIX летние Олимпийские игры** в Мехико ● **«Пражская весна»** ● **Гибель** первого космонавта СССР **Юрия Гагарина**

Началось строительство третьей очереди ЦБК

КОТЛАССКИЙ ЦБК СТАЛ ОДНИМ ИЗ САМЫХ РЕНТАБЕЛЬНЫХ КОМБИНАТОВ ЦБП СОВЕТСКОГО СОЮЗА

1969

● **Покушение на** Генерального секретаря ЦК КПСС **Брежнева** ● **Высадка** американских космонавтов **на Луну** ● 15 августа: **Встреча экипажа «Аполлона-11»** в США ● Дочь И.В. Сталина **Светлана Аллилуева лишена гражданства** СССР

Возраст авторитету не помеха

О ВАЖНОСТИ СТРОИТЕЛЬСТВА ТРЕТЬЕЙ ОЧЕРЕДИ КОТЛАССКОГО ЦБК ПИШЕТ ПЕРЕДОВАЯ СТАТЬЯ «ПРАВДЫ»

1970

● **Открытое письмо Сахарова** и других с требованием демократизации общества ● С конвейера ВАЗа сошли **первые автомобили ВАЗ-2101** ● Папирусная лодка **«Ра-2» Тура Хейердала** пересекла Атлантический океан ● **Отец и сын Бразинскасы захватили самолет** «Аэрофлота» Ан-24, убили бортпроводницу Надежду Курченко и принудили летчиков к посадке в Турции ● **Совершила мягкую посадку на поверхность Луны** космическая станция «Луна-17» с аппаратом «Луноход-1» ● Космическая станция «Венера-7» совершает **первую успешную посадку на Венеру**

Пятерка лучших

СОВЕТ МИНИСТРОВ СССР ПРИНЯЛ РЕШЕНИЕ ОБ УСКОРЕНИИ СТРОИТЕЛЬСТВА ТРЕТЬЕЙ ОЧЕРЕДИ КОМБИНАТА

1971

Орден на знамени комбината

ЮБИЛЕЙНЫЙ ДЛЯ КОМБИНАТА ГОД. ЛЕСОХИМИЧЕСКОМУ ГИГАНТУ НА ВЫЧЕГДЕ ИСПОЛНИЛОСЬ ДЕСЯТЬ ЛЕТ

1972

Пошла бумага третьей очереди

ПУСКОВОЙ КОМПЛЕКС УКОМПЛЕКТОВАН СПЕЦИАЛИСТАМИ С [illegible] И РОДСТВЕННЫХ ПРЕДПРИЯТИЙ

1973

● **Путешествие** по спутнику Земли **«Луноход-2»** ● 17 мая во время авиарейса Ту-104 Москва – Чита неожиданно встал пассажир и закричал, что у него бомба, самолет захвачен и направляется в Китай. Один милиционер выстрелил ему в спину. Прогремел мощный взрыв. Погиб 81 человек. После этого случая в СССР **прекращено милицейское сопровождение авиарейсов** ● **Запуск четырех АМС «Марс»** для комплексного исследования Марса ● 11 сентября – **государственный переворот в Чили**. Убийство президента Альенде и приход к власти генерала Пиночета

Коряжемцы вытесняют импорт бумаги

НА КОМБИНАТ ПРИЕЗЖАЛИ ЗАМ. МИНИСТРА, ПРОЕКТИРОВЩИКИ И ПРЕДСТАВИТЕЛИ НИИ

1974

● В СССР выходит совместное постановление ЦК КПСС и Совета Министров СССР о строительстве Байкало-Амурской магистрали (**БАМ**) ● В результате продолжавшегося весь год расследования скандала Уотергейт президент США Ричард Никсон уходит в отставку (**первая отставка главы государства за всю историю страны**). Вице-президент Джеральд Форд становится президентом ● **«Бульдозерная выставка»** в московском лесопарке Беляево ● **Ядерный взрыв** «Кристалл» в Якутии мощностью 1,7 килотонны ● Во время гастролей в Канаде бежал **на Запад** солист Кировского балета **Михаил Барышников**

Пошла сульфатная!

ЭТОТ ГОД ВОШЕЛ В ИСТОРИЮ КАК ГОД РОЖДЕНИЯ ПРОИЗВОДСТВА СУЛЬФАТНОЙ БЕЛЕНОЙ ЦЕЛЛЮЛОЗЫ

1975

● **Бобби Фишер** отказался играть шахматный матч за звание чемпиона мира с **Анатолием Карповым** и отдал ему корону ● **Ядерный взрыв** «Горизонт-4» в Якутии (7,6 килотонны) ● НАСА запускает к Марсу **космический зонд «Викинг-1»** ● Появилась телеигра **«Что? Где? Когда?»** ● 9 ноября на большом противолодочном корабле «Сторожевой» Балтийского флота произошло **выступление моряков** под руководством капитана 3-го ранга В. М. Саблина, направленное против политики КПСС. При попытке уйти в Швецию корабль был перехвачен авиацией и вынужден к сдаче

Коряжма – пилотная площадка АСУТП отрасли

ОСВОЕНЫ ПРОЕКТНЫЕ МОЩНОСТИ ВСЕХ БУМАГОДЕЛАТЕЛЬНЫХ И КАРТОНОДЕЛАТЕЛЬНЫХ МАШИН

1976

● 31 января на Земле **появляется 4-миллиардный житель** ● Пущен **главный конвейер КамАЗа** и собран первый грузовой автомобиль ● **Создана компания Apple** ● **Двусторонний договор СССР – США** о запрещении ядерных взрывов более 150 килотонн ● **Крупное землетрясение** магнитудой 7,8 в китайском городе Таншань (погибли 242 419 человек) ● Автоматическая станция **«Луна-24» доставила образцы лунного грунта**, взятого с глубины около двух метров ● **Пилот ВВС СССР Беленко** на перехватчике МиГ-25 **приземлился в Японии** ● В Пекине **скончался лидер Китая Мао Цзэдун**

Дыбцын стал Героем Соцтруда

В ПРОШЛОМ ГОДУ КОТЛАССКИЙ ЦБК ОКУПИЛ ВЛОЖЕННЫЕ В ЕГО СТРОИТЕЛЬСТВО И ОБОРУДОВАНИЕ СРЕДСТВА

1977

● **Новый текст гимна СССР**, в котором были заменены слова о Сталине ● **В Москве прогремело 3 взрыва**, осуществленных армянскими националистами ● **Пожар в гостинице «Россия»** ● Крупнейшая за всю историю авиации **катастрофа**. В Тенерифе (Испания) столкнулись 2 самолёта, погибли 583 человека ● **Начало серийного производства «Нивы»** ● **Атомоход «Арктика»** достиг Северного полюса ● Первый полёт истребителя **МиГ-29** ● Принята **Конституция СССР** ● На советские экраны выходит **фильм Э. Рязанова «Служебный роман»**

Сварили 7 млн тонн целлюлозы

ПРОДУКЦИЯ ВЫСШЕЙ КАТЕГОРИИ КАЧЕСТВА СОСТАВЛЯЕТ В ОБЩЕМ ОБЪЕМЕ ПРОИЗВОДСТВА 16,4 ПРОЦЕНТА

1978

● **Старт космического корабля «Союз-28»** с первым международным экипажем Алексеем Губаревым и гражданином Чехословацкой Социалистической Республики Владимиром Ремеком ● **Массовая демонстрация в Тбилиси** с требованием признать грузинский язык официальным ● **Южнокорейский «Боинг-707»**, вторгшийся в воздушное пространство СССР, поврежден советским перехватчиком и совершил вынужденную посадку в районе г. Кеми

Бумага – «хлеб» культуры

(Из передовой газеты «Правда» от 19 января 1978 г.)

21 НОЯБРЯ В СМЕНУ СТ. ВАРЩИКА А. РУШАКОВА СВАРЕНА 1-МИЛЛИОННАЯ ТОННА СУЛЬФАТНОЙ ЦЕЛЛЮЛОЗЫ

1979
Александр Матвеев – лауреат Госпремии СССР
1980
Особые почести – фронтовикам
1981
Открыт «Олимп»
1982
Многонациональная Коряжма
1983
Награды за новые технологии
1984
Валентина Кучина - депутат Верховного Совета СССР
1985
Коряжма стала городом. Его возглавил Валерий Мальчихин
1986
Ликвидаторы аварии на ЧАЭС
1987
Дань уважения
1988
На должность генерального рекомендован Андрей Олейник
1989
Хлорному – четверть века
1990
Время талонов
1991
Комбинату – тридцать
1992
Контрольный пакет – в руки коллектива
1993
Первое собрание акционеров
1994
На грани банкротства
1995
Город отмечает 10-летний юбилей
1996
Захар Смушкин возглавил акционерное общество

1997

● Билл Клинтон вступил в должность президента США на второй срок ● Борис Ельцин, бывший генсек НАТО Хавьер Солана и главы государств и правительств НАТО подписали в Париже **Основополагающий акт** о взаимных отношениях, сотрудничестве и безопасности между НАТО и Российской Федерацией ● **Азиатский финансовый кризис** ● **Гибель** в автомобильной катастрофе принцессы **Дианы** ● Военно-транспортный самолет **АН-124 РВС России упал на жилой дом** в Иркутске. Погибло около 70 человек ● Нападение бандгруппы Хаттаба на ночной город **Буйнакск**

Жизнь Рая Вагиной оценили в 150 миллионов рублей

США ради сохранения производства пекли о сворачивании строительства и ремонта

1998

● В России в ходе дополнительных июньских **выборов** новобоя ● **Отставка** премьер-министра России Виктора **Черномырдина** ● В Екатеринбурге **сменил** УВД **рэкетировал** около **4000 студентов**, протестовавших против реформы образования ● Премьер-министр России – Сергей Кириенко ● **России** ратифицировала Европейская Конвенция прав человека и основных свобод ● Захоронение останков семьи Николая II ● **Евгений Примаков** – премьер-министр России ● Первый спикер МФС - функциональную грузовой базы «Зарю»

Комбинат возглавил Юрий Заяц

БИОГРАФИЯ ЮРИЯ НИКОЛАЕВИЧА ЗАЯЦА

1999

● Начало военной операции **НАТО в Югославии** ● **Вторжение** отрядов Шамиля Басаева и Хаттаба в Дагестан ● Владимир Путин назначен и. о. председателя Правительства Российской Федерации. В тот же день действующий президент **Борис Ельцин назвал Путина своим преемником** ● Серия терактов в Буйнакске, Москве и Волгодонске, в результате которых погибло около 300 человек ● В России создан **Национальный антикоррупционный комитет** ● 12 октября – **население** Земли достигло 6 млрд человек ● Добровольная отставка Ельцина

Создан лесной холдинг

КОТЛАССКИЙ ЦБК ВПЕРВЫЕ ПРОВЕЛ КОНКУРС ВАЛЬЩИКОВ ЛЕСА. ПУЧШИЙ – НИКОЛАЙ ПОПОВ

2000

● Победа Путина на президентских выборах ● Вторая чеченская война ● Взрыв в Москве и подавление мятежа в Останкинском телецентре ● Гибель «Курска» ● Пожар в Останкинской телебашне

На пороге XXI века

НА ВЫБОРАХ ПРЕЗИДЕНТА РФ КОРЯЖМЦЫ 71,63% ГОЛОСОВ ОТДАЛИ ЗА ВЛАДИМИРА ПУТИНА

2001

● Теракт в Америке (11 сентября) ● Авиакатастрофы – гибель российского пассажирского самолета от ракеты, выпущенной ПВО Украины, авиакатастрофа под Иркутском ● Пасхальное авианушение атомного подводного крейсера «Курск» ● Война в Чечне ● Принят Трудовой кодекс РФ ● Принят закон о продаже земли

Коряжма отмечает 40-летие ЦБК

УЛИЦЕ КОМБИНАТСКОЙ ПРИСВОЕНО ИМЯ АЛЕКСАНДРА АЛЕКСАНДРОВИЧА ДМЫШНА

2002

● Захват чеченскими террористами более 800 зрителей и артистов мюзикла «Норд-Ост» ● **Теракты** в Кувейте и Индонезии ● **Построен** на Манежной площади в Москве ● Первая в постсоветской России **перепись населения**

Черный передел в лесной отрасли

ОАО «КОТЛАССКИЙ ЦБК» ВЗЯЛО 900-ТЫСЯЧНЫЙ РУБЕЛЬ ПО ОБЩЕЙ ВАРКЕ ЦЕЛЛЮЛОЗЫ

2003

● Катастрофа космического шаттла «Колумбия» ● Создан Госстроинспектор России ● Сооружение реактора Саддама Хусейна ● Выборы в Государственную Думу

Первый фестиваль «Магия бумаги»

Начало подобного не было не только в Коряжме, но и в России. Хотя строишь где и производить фестиваль на «бумажную» тему, как не в городе бумажников?

СИСТЕМА МЕНЕДЖМЕНТА КАЧЕСТВА ПОЛУЧИЛА МЕЖДУНАРОДНЫЙ СЕРТИФИКАТ ИСО 9001:2000

2004

● **Теракт** на перегоне между станциями метро Автозаводская – Павелецкая (октябрь 42 человека) ● На выборах Президента РФ **победил Владимир Путин** ● **Нападение** чеченских и ингушских **боевиков** на Ингушетию ● Одновременные **катастрофы** в результате терактов двух пассажирских самолетов: Ту-134 (июнь 51 человек) и Ту-154 (октябрь 42 человека) ● **Теракт** у станции метро «Рижская» в Москве (октябрь не менее 10 человек) ● Военных захватили здание школы **в Беслане** (сентябрь 334 человека, в их числе 186 детей) ● **«Оранжевая революция»** на Украине

У храма есть сердце, и это сердце – люди

МЭРОМ КОРЯЖМЫ ИЗБРАН НАЧАЛЬНИК ФИНУПРАВЛЕНИЯ КЦБК АЛЕКСАНДР ДЕМЕНТЬЕВ

2005

● **Джордж Буш (младший)** вступил в должность президента США на второй срок ● Начал действовать **Киотский протокол** ● **Серия взрывов** в пригородных поездах метро и городском автобусе в Лондоне (сентябрь 56 человек) ● **Боевики напали на Нальчик.** В результате боевых действий погибло 47 человек ● **Массовые беспорядки** во Франции ● Столкновение Кашуглей Ру в Астраханской области (в провидении успешной испытательной пуск ракеты «Тишина-М» с ядерной головной частью) ● Генеральная Ассамблея ООН приняла резолюцию **«Память о Холокосте»**

Есть миллион!

ИНВЕСТИЦИИ В РАЗВИТИЕ ПРЕДПРИЯТИЯ В 2005 ГОДУ СОСТАВИЛИ БОЛЬШЕ ДВА МИЛЛИОНА ДОЛЛАРОВ

2006

● Ухудшение взаимоотношений с Грузией ● **«Газовая война»** с Украиной ● **Приоритетные национальные проекты** ● **Убийство журналистки Анны Политковской** ● Столкновения на межнациональной почве в Кондопоге ● **Уничтожение Шамиля Басаева** ● **Встреча** руководителей стран **«большой восьмерки»** в Санкт-Петербурге ● Смертный приговор Саддаму Хусейну ● **Кража** музейных ценностей **из Эрмитажа**

С торжества – на рабочую смену

«ИЛИМ ПЛЮС» НАПРАВИЛ НА СОЦИАЛЬНЫЕ ПРОГРАММЫ В КОРЯЖМЕ БОЛЕЕ 100 МЛН РУБЛЕЙ

2007

● **Авария на шахте** «Ульяновская» в Кемеровской области (октябрь 110 человек). «Юбилейное» в Новокузнецке (ноябрь 39 человек). «Комсомольское» в Воркуте (ноябрь 10 человек) ● **Глубокомысленный аппарат «Мир»** покрывает в море достиг дна Северного Ледовитого океана на северном полюсе ● **Акция** пикета «Невский экспресс» ● **Выборы** в Государственную Думу ● **Дмитрий Медведев** выдвинут кандидатом в Президенты РФ от «Единой России»

Приход стратегического инвестора

КОРЯЖМУ С ЦЕЛЬЮ ЗНАКОМСТВА ПОСЕТИЛИ ЧЛЕНЫ СОВЕТА ДИРЕКТОРОВ ОТ «INTERNATIONAL PAPER»

2008

● Мировая экономика переживает **финансовый кризис** ● **Дмитрий Медведев** – президент РФ ● **Владимир Путин** утвержден на пост премьер-министра ● **Россия** стала **четвертой мира по запасам** с выйдой в Канаде ● Грузинская война разделяется обострение **Цхинвали** ● Открытие **летней Олимпиады** в Пекине ● **«Зенит»** выиграл суперкубок УЕФА ● **Катастрофа** «Боинга-737» в Перми ● **Барак Обама** – президент США ● **Скончался** Патриарх Московский и Всея Руси **Алексий II** ● **Аудиторам Петрозата** проверяется 1 млрд человек

«Илим» - 2014: план, которого ждали

АЛЕКСАНДР ПОЗДНИКОВ НАЗНАЧЕН УПРАВЛЯЮЩИМ ДИРЕКТОРОМ БИЗНЕС-ЕДИНИЦЫ «ИЛИМ ЗАПАД»

2009

● Распад мирового кризиса ● **Коряжма** – новый Патриарх Московский и Всея Руси ● **Отставка** режиссера **контртеррористической операции** в Чечне ● **Крымнс** новгородцев. Путин в Пикалево ● **Сокращены** для встречных заказчиков ● **Катастрофа** на Саяно-Шушенской ГЭС (75 погибших) ● **Крушение поезда** «Невский экспресс» (27 погибших) ● **Пожар в «Хромой лошади»** (150 погибших) ● Регулярные рейсы поезда «Сапсан» по маршруту Москва – Петербург

Первенец инвестпроекта «Большая Коряжма»

СТОИМОСТЬ СТРОИТЕЛЬСТВА САМОГО КРУПНОГО В МИРЕ ЗАВОДА МЕЛК – 1,3 МЛРД РУБЛЕЙ

2010

● Построены на Манежной площади в Москве ● Два взрыва в московском метро (погибли 40 человек) ● **Wikileaks** ● **Оставка мэра Москвы Лужкова** ● **Жара.** Пожары в центральной части России ● **Зарабатывал** прекращена утилизация старых автомобилей

Комбинат шагнул в будущее

30 июня совет директоров Группы «Илим» утвердил инвестиционный проект по установке сушильной бумагоделательной машины и вертикально-фальцевого комплекса

РУКОВОДИТЕЛЕМ СТРОИТЕЛЬСТВА НОВОЙ БУМАЖНОЙ ФАБРИКИ НАЗНАЧЕН ЮРИЙ ВОРГУНОВ

2011

● **Теракт** в аэропорту Домодедово (погибли 37 человек) ● В России вступил в силу **Закон «О полиции»** ● **Землетрясение** в Японии. На АЭС «Фукусима-1» **уровень радиации превысил норму** в 20 раз ● России переходит на **шестизначное летнее время** ● **Международное празднование** 50-й годовщины полета человека в космос ● Под Петрозаводском **разбился пассажирский самолет** Ту-134 (погибли 47 человек) ● На Волге **затонул теплоход «Булгария»** (погибли 122 человека) ● В Лондоне **открыт памятник Юрию Гагарину** ● **Теракты** в Норвегии

Началось строительство бумажной фабрики

СТОИМОСТЬ ИНВЕСТПРОЕКТА «БОЛЬШАЯ КОРЯЖМА» СОСТАВИТ 270 МИЛЛИОНОВ ДОЛЛАРОВ

2012

● В результате президентских выборов Владимир Путин возглавил страну в третий раз, на четыре года ● Столкновения на болотной ● После 18 лет переговоров Россия присоединилась к Всемирной торговой организации (ВТО) ● Умер Джон Кашуглей – директорский конструктор атомного российского ледокола ● Конфликт в Сирии перерос в гражданскую войну ● Дело «Оборонсервиса» ● Второе место на «Евровидении» заняла «Буранская бабушка» ● Спортсмен России на Олимпийских играх в Лондоне занесли четвертое место в неофициальном командном зачете ● Разрушительные наводнения в Краснодарском крае: погибли 172 жителя

Приоритетный инвестпроект «Большая Коряжма»

Пуск цеха листовых бумаг

2013

● Президентский пилот Жорж Дюкруа стал российским гражданином ● В Челябинской области упал метеорит ● На Камчу разразилась финансовый кризис ● Скончался знаковый российский конкурс Борис Березовский ● Председатель США Эдвард Сноуден, переживший в США секретные материалы американских спецслужб, прилетел в Москву ● Выехал оригинатор-геноссимилятор Алексей Навальному ● Реформа Российской академии наук ● Установление дело против экс-мэра города Ангарска Сергея Петрова ● Авиакатастрофа Boeing 737 в Казани ● Евровидение ● Повышение Хлебопоставок»

Приоритетный инвестпроект «Большая Коряжма»

Пуск бумагоделательной машины №7 и автономной меловальной установки

2014

● Зимняя Олимпиада в Пхёнчхане и Сочи ● Присоединение Крыма и Севастополя к России ● Война в Донецке и Луганске ● Самолет над частью Украины, сбитом большого ● Самолет стран Запада против России ● Отношение санкции России ● Универсиады в Казани ● Катастрофа малайзийского «Боинга» на Украине ● Сегодня НГПЗ ● Распад страновые округа Обама ● Чемпионат мира по футболу в Бразилии

Стартовала программа обучения «белых» и «зеленых поясов»

Комбинат отметил 55-летие

Общее фото после церемонии награждения почетными грамотами и благодарностями филиала Группы «Илим»

16 и 17 сентября Коряжма широко отметила 55-летие комбината и День работников леса. На торжествах побывали губернатор Архангельской области Игорь Орлов, заместитель председателя областного правительства Виктор Иконников, председатель Архангельского областного Собрания депутатов Виктор Новожилов, председатель Совета директоров Группы «Илим» Захар Смушкин, генеральный директор компании Ксения Соснина

Василий Попов и Захар Смушкин

В специально оборудованном шатре перед заводоуправлением состоялась церемония награждения большой группы сотрудников комбината почетными грамотами и благодарностями губернатора, правительства Архангельской области и областного Собрания депутатов.

В этот день прибыло полку почетных работников Группы «Илим» в Коряжме (ранее звание имело статус «Почетный работник ОАО «Котласский ЦБК»). Удостоверение, знак и красная лента вручены бывшему главному технологу Василию Васильевичу Попову и бывшему главному инженеру Павлу Николаевичу Балакшину.

Павел Балакшин

К юбилейным мероприятиям приурочили открытие памятных досок первому директору комбината Афанасию Семеновичу Сильченко и директору треста «Котласбумстрой» Мордуху Хаимовичу Сафьяну. Решение об увековечении имен было принято депутатами Коряжемской городской Думы в июне этого года.

Экскурсия в Музей истории комбината должна быть обязательной для всех, кто начинает работу в филиале Группы «Илим», — такое пожелание высказал, открывая музей 16 сентября, заместитель генерального директора Группы «Илим» Александр Поздняков.

Музей истории комбината располагается в четырех залах. Здесь представлены экспонаты из старого Музея трудовой славы. Ранее он располагался в Доме культуры бумажников. А новые предметы собраны ветеранами комбината.

Александр Поздняков, Юрий Заяц, Василий Попов, Павел Балакшин открывают Музей истории комбината

Почетные посетители музея генеральный директор Группы «Илим» Ксения Соснина и заместитель генерального директора по взаимодействию с органами государственной власти и местного самоуправления Владимир Славуцкий

17 сентября по главной улице с оркестром колоннами прошли коллективы цехов и производств. И в первых рядах, конечно, — ветераны. Александра Павловна Белых, знаменитая отбельщица производства вискозной целлюлозы, осталась довольна торжествами и пожелала всем комбинатовским «работать на отлично», как полвека назад трудились пусковики сульфитцеллюлозного завода.

Затем на набережной Вычегды началась церемония открытия массовой части праздника. С приветствием к горожанам обратился директор филиала Группы «Илим» в Коряжме Валерий Антонишин. Он назвал главный секрет успеха целлюлозно-бумажного комбината — преемственность.

НА ПЕРВОМ ЭТАЖЕ ЗАВОДОУПРАВЛЕНИЯ УСТАНОВИЛИ МАКЕТ — КОМБИНАТ С ВЫСОТЫ ПТИЧЬЕГО ПОЛЕТА

БОЛЕЕ 320 ЧЕЛОВЕК ОТМЕЧЕНЫ ЗА ДОБРОСОВЕСТНЫЙ ТРУД И ВЫСОКИЕ ПРОИЗВОДСТВЕННЫЕ ПОКАЗАТЕЛИ

И в доказательство этого тезиса на сцену поднялись представители трудовых династий — машинист БДМ Павел Васильевич Бородинов и его сын Андрей — машинист КДМ; начальник производства вискозной целлюлозы Виталий Семенович Тропников и сушильщик БДМ-7 Андрей Тропников; ведущий специалист отдела технического развития Анатолий Михайлович Панаев и сыновья — диффузорщик КБП Михаил и варщик ПСБЦ Сергей; машинист БДМ-6 Платон Васильевич Козюк с сыном — машинистом БДМ-5 Игорем.

Будущее комбината представила команда нового проекта «Полярная звезда». Ее «зажег» заместитель генерального директора Группы «Илим» Александр Поздняков. И под его слова на сцену поднялись глава Коряжмы Андрей Ткач, председатель городской Думы Андрей Рулёв, депутат областного Собрания, а через сутки — депутат Государственной Думы Андрей Палкин, директор филиала Группы «Илим» в Коряжме Валерий Антонишин. И тем самым подчеркнули еще одну сильную сторону комбината и города. Она — в единстве.

Затем прошло многочасовое шоу с участием артистов из Архангельска и Санкт-Петербурга. А завершили субботний вечер выступление народного артиста России Николая Расторгуева и группы «Любэ», мультимедийное световое шоу и фейерверк.

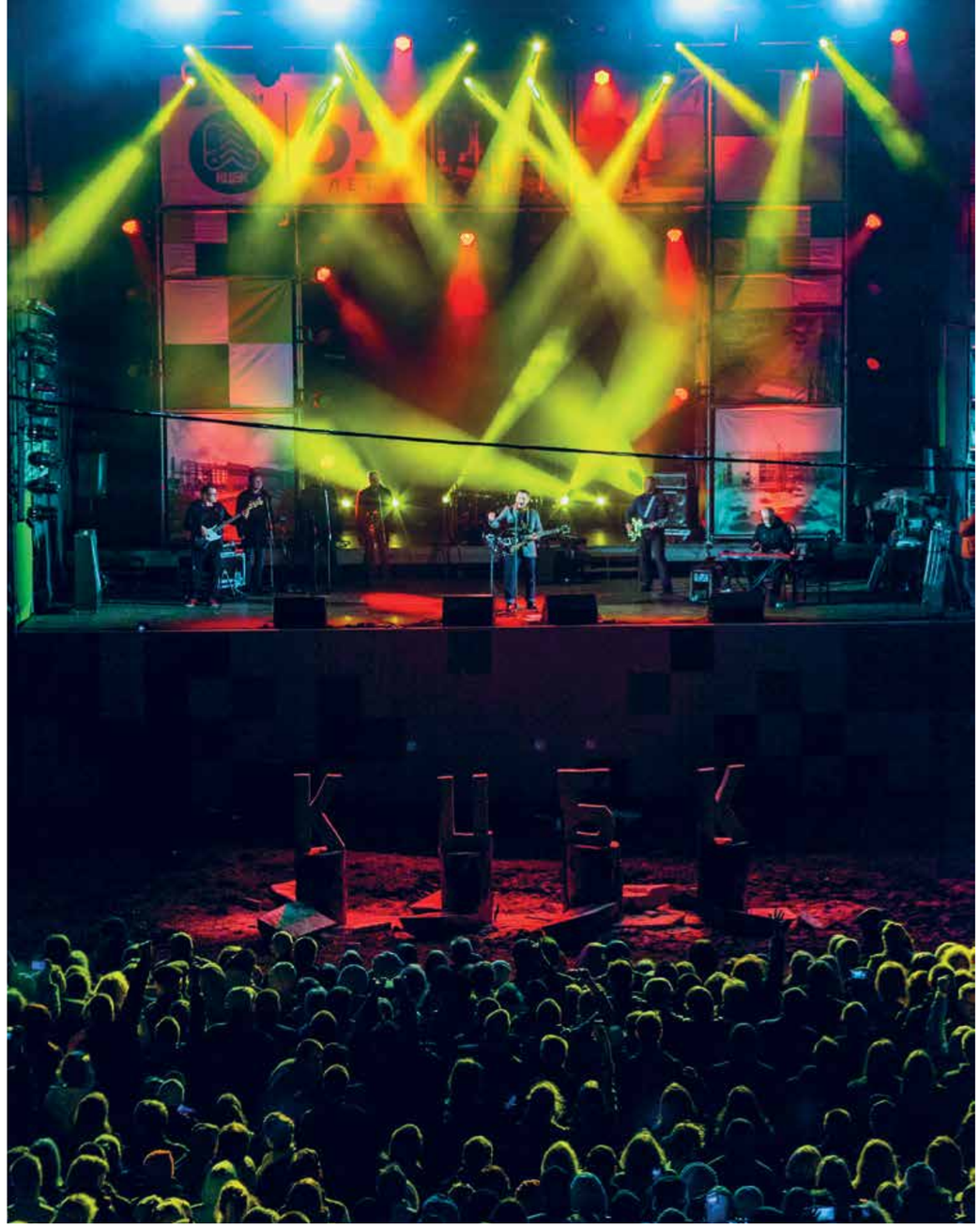

ВОЗЛЕ КОРПУСА УЧАСТКА РЕМОНТА ВАЛОВ ЦЦРО БЫЛА УСТРОЕНА ВЫСТАВКА ТЕХНИКИ ЛЕСНОГО ФИЛИАЛА

ЗАКЛЮЧИТЕЛЬНОЙ ЧАСТЬЮ ЮБИЛЕЯ СТАЛО ВЫСТУПЛЕНИЕ НИКОЛАЯ РАСТОРГУЕВА И ГРУППЫ «ЛЮБЭ»

Председатель Совета директоров Группы «Илим» Захар Смушкин и генеральный директор компании Ксения Соснина

«Компании нужен новый импульс, новый толчок, новый дух — дух инноваций, предпринимательства, коллективности, большей инициативы»

16 сентября состоялась традиционная встреча председателя Совета директоров Группы «Илим» Захара Смушкина с коллективом филиала в Коряжме. В ней принял участие высший менеджмент компании во главе с генеральным директором Ксенией Сосниной

Захар Давидович представил сотрудникам нового руководителя, пояснив кадровые изменения:

— В компании после масштабной инвестиционной программы было много незаконченных вещей. Приглашая Франца Маркса на пост генерального директора, мы исходили из необходимости, выражаясь профессиональным языком, «подсушить» экономические пассивы: заняться себестоимостью продукции, выйти на проектные мощности, добиться других целей инвестпрограммы. Франц Маркс справился с этими задачами.

Но компании потребовался новый импульс, новый толчок, новый дух — дух инноваций, предпринимательства, коллективности, большей инициативы. И вот эти соображения привели к тому, что мы решили: надо начинать перемены сверху. Мы пытались и внутри компании, и на внешнем рынке найти человека, который бы возглавил эти изменения. Остановились на кандидатуре Ксении Сосниной, которая руководила подразделением International Paper в России.

Ксения Николаевна имеет большой опыт работы в отрасли. К моменту назначения она несколько лет работала в Совете директоров Группы «Илим», знает нашу компанию, наш бизнес, понимает наши требования, и наши взаимоотношения всегда были положительными. Мы полгода размышляли, после этого было принято решение. С июня Соснина возглавила компанию.

В России компаниями такого размера, тем более в целлюлозно-бумажной промышленности, женщины никогда не управляли. Мы отдаем себе в этом отчет.

Но мы видим в Ксении Николаевне именно те профессиональные качества, которые хотели приобрести. Поэтому я с удовольствием представляю нового генерального директора Группы «Илим» коллективу филиала и передаю ей слово.

Ксения Соснина во вступительном слове рассказала о том, какой она увидела Коряжму, а также о задачах и планах на ближайшее время.

Ксения Соснина:

— Коряжемский комбинат выглядит замечательно. Я здесь не первый раз. В 1997 году начинала работать в компании Stora Enso Packaging, которая была одним из крупнейших клиентов Котласского ЦБК. Тогда же, в конце 90-х, познакомилась с Александром Поздняковым.

Я повидала много ЦБК и сегодня с удовольствием вновь изучаю комбинат в Коряжме. Немногие предприятия в России, построенные в советский период и приватизированные, имеют такую историю и такие успехи. Мы должны понимать и ценить историю побед комбината, которая продолжается и сегодня. Это заслуга и акционеров, и Совета директоров, и менеджмента, и всего коллектива — каждого человека, который здесь трудится. Я от всего сердца поздравляю всех с замечательным юбилеем!

Комбинат в Коряжме — самое комплексное предприятие в компании по количеству видов продукции. Кроме того, отмечу его устойчивую прибыльность и лидерство на российском рынке.

Сибирские предприятия компании обеспечивают существенную долю по продажам целлюлозы в Китае, и мы хотели бы сохранить и развивать этот бизнес. Но что касается российского рынка, где «Илим» лидирует на протяжении долгих лет, то коряжемское предприятие — флагман, на который мы возлагаем большие надежды.

На российском рынке, как я уже сказала, необходимо поддерживать лидерские позиции Коряжмы. И не только с точки зрения продаж и объемов, но и с точки зрения определения будущего этой индустрии, стратегии целлюлозно-бумажной и лесной промышленности России в целом. Считаю, что тут роль «Илима» большая и у нас есть чем заняться на этом направлении.

Мы думаем об инновациях — новых продуктах и новых сервисах. Здесь очень много работы, много концептуальных обсуждений по этому поводу. Сформирован соответствующий комитет, идет огромная работа по поиску новых подходов. Обо всем этом вы услышите в ближайшем будущем.

Важнейшая тема — безопасность. Лично мне важно, чтобы мои близкие и родные приходили домой здоровыми и невредимыми. Я уверена, что для каждого работника нашей компании это также важно. Думаю, в наших силах повлиять на то, чтобы все наши 17 тысяч сотрудников каждый день возвращались домой здоровыми и невредимыми.

Когда мы не делаем производственный план, то можем в следующем квартале учесть ошибки, что-то изменить и выполнить поставленные задачи. Когда люди теряют здоровье или жизнь, то здесь уже ничего изменить нельзя. Можно только предотвратить следующую катастрофу, больше ничего, но уже чья-то жизнь или здоровье будут потеряны.

С 16 ИЮНЯ 2016 ГОДА КСЕНИЯ НИКОЛАЕВНА СОСНИНА ВОЗГЛАВИЛА ГРУППУ «ИЛИМ»

ЗАХАР СМУШКИН: ЛЕСПРОМ ДОЛЖЕН СТАТЬ СТРАТЕГИЧЕСКОЙ ИНДУСТРИЕЙ РОССИИ

ОКТЯБРЬ

Софинансирование Группы «Илим» позволило на два года раньше сомкнуть Северный коридор

18 октября в Вилегодском районе торжественно открыли стыковочный участок автодороги Котлас — Сыктывкар, или Северного транспортного коридора. Решение о реконструкции было принято в 1998 году, и только сейчас задуманное удалось воплотить в жизнь

Бывший глава Вилегодской сельской администрации Иван Аникиев вспоминает, как на том самом месте, где сегодня уложен свежий асфальт, вполне привычным делом было буксирование увязшего в грязи транспорта трактором.

— Приходилось решать, объяснять, рассказывать людям, что придет время, когда мы, наконец, построим дорогу, — рассказывает Иван Витальевич. — К счастью, наши просьбы были услышаны районной властью, депутатами областного Собрания и губернатором.

Реконструкция трассы шла поэтапно. Новый импульс строительству был дан в 2012 году по решению губернатора Поморья Игоря Орлова. С того времени в строительство дорожной инфраструктуры вложено около двух миллиардов рублей. Соинвестором проекта выступила Группа «Илим». Именно благодаря средствам лесопромышленной компании удалось сократить срок завершения строительства трассы на два года.

В 2016 ГОДУ ЛЕСНОЙ ФИЛИАЛ ПОСТРОИЛ 295,65 КИЛОМЕТРА ДОРОГ И ЧЕТЫРЕ МОСТА

Коллектив ТЭЦ-1 отметил 55-летний юбилей станции

«Энергетика — это сердце любого города», — сказал на праздничном вечере начальник ТЭЦ Евгений Степанов.

Теплые слова благодарности на юбилейном вечере были адресованы ветеранам. Это благодаря их самоотверженному труду, настойчивости, энтузиазму и решительности 55 лет назад, 21 октября 1961 года, были пущены первые агрегаты станции.

На ТЭЦ работает много трудовых династий: Клочковы, Ивонинские, Филь, Смирновы, Тришины, Копотинцевы, Пановы, Рудаковы, Шубины, Шумиловы, Копосовы, Скрылевы, Васьковы, Мамаевы, Куриловы, Грибановы, Чекмаревы, Пантелеевы.

Начало начал

С производства вискозной целлюлозы 55 лет назад начинались этапы большого пути будущего флагмана отечественной ЦБП. На юбилейном вечере вспоминали имена тех, кто создавал славную историю ПВЦ: Зинаиду Кожину и Николая Харионовского, Александру Белых и Владимира Хабарова, Валентину Квасникову и Юрия Старцева, Надежду Карепанову и Николая Абабкова, Анфису Кротову и Вячеслава Кочнева, Людмилу Наумову и Николая Суворова, Аллу Волову и Римму Паламарчук…

«Перед нами стояла ответственная задача — выпускать качественную целлюлозу. Было много трудностей, но мы смогли с ними справиться», — вспоминал Евгений Шолмов, многие годы руководивший производством.

«Многие традиции, заложенные на производстве, были подхвачены другими подразделениями ЦБК», — вспоминал бывший начальник производства Виталий Семенович Тропников.

УСТАНОВЛЕННАЯ МОЩНОСТЬ ТЭЦ — 305 МЕГАВАТТ, ТЕПЛОВАЯ — 846 ГИГАКАЛОРИЙ/ЧАС

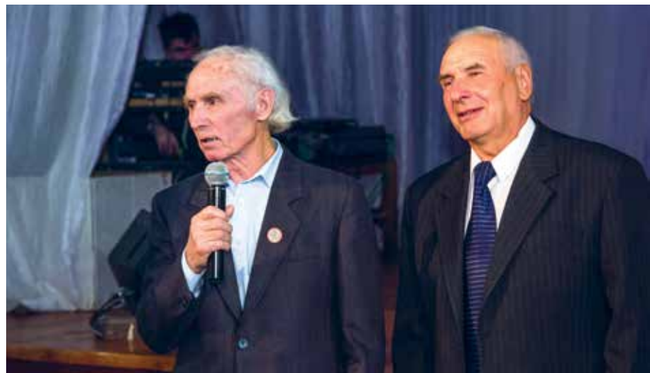

Начальник цеха ТАИ Юрий Белавин и ведущий инженер по автоматизации цеха ТАИ Насим Давлетбаев

Никто не верил, что мышка сможет управлять котлом

Юрий Белавин и Насим Давлетбаев отвечают на ТЭЦ за автоматизацию и измерения процессов

Цех ТАИ (тепловой автоматики и измерений), в котором трудятся специалисты, существовал на станции с первых лет. Его роль значительно выросла с появлением персональных компьютеров.

Серьезная автоматизация станции началась с появлением в 1998 году Windows NT, ее сетевой архитектуры.

В 2001 году котел №9 был переведен на управление с помощью контроллеров и компьютеров. К 2011 году все одиннадцать котлоагрегатов ТЭЦ оснастили АСУТП.

Сегодня специалисты по автоматизации занимаются новыми системами контроля вибрации и механических величин на турбоагрегатах. Четыре турбины уже оснащены, пятая — на очереди.

Начальник смены ТЭЦ Михаил Тришин — представитель одной из замечательных династий энергетики комбината. Первым в Коряжму приехал отец Алексей Егорович. В 1962-м его, опытного энергетика, вызвали на пусковой объект ЦБП из Архангельска, в дальнейшем он руководил электролабораторией ТЭЦ до 1997 года. Потом, сразу после окончания Ивановского энергетического института по специальности «инженер-теплоэнергетик», на станцию пришел его старший сын Сергей Алексеевич. Этот же вуз спустя пять лет окончил и Михаил Алексеевич, вместе с женой Галиной они пополнили коллектив энергетиков

Власть и инвесторы улучшают экологическую обстановку

Четырёхстороннее соглашение о сотрудничестве подписали на инвестфоруме в Сочи Министерство природных ресурсов и экологии России, Федеральная служба по надзору в сфере природопользования, правительство Архангельской области и Группа «Илим».

В церемонии подписания соглашения приняли участие министр природных ресурсов и экологии РФ Сергей Донской, губернатор Архангельской области Игорь Орлов, руководитель Росприроднадзора Артём Сидоров и заместитель генерального директора Группы «Илим» Владимир Славуцкий.

До 2020 года Группа «Илим» планирует осуществить инвестиционную программу, которая охватит все производственные площадки компании. Она включает в себя комплекс проектов, направленных на модернизацию, повышение эффективности производства и качества продукции, снижение негативного воздействия на окружающую среду. Общий объём инвестиций в эти проекты составит более двух миллиардов рублей.

БОЛЕЕ 2 МИЛЛИАРДОВ РУБЛЕЙ «ИЛИМ» НАПРАВИТ НА ЭКОЛОГИЧЕСКИЕ ПРОЕКТЫ В КОРЯЖМЕ

Павел Кушмылев

Павел Кушмылев возглавил «Полярную звезду»

Павел Васильевич Кушмылев назначен руководителем крупных капитальных проектов в Коряжме. Он будет возглавлять реализацию проекта «Полярная звезда» в филиале Группы «Илим» в Коряжме.

Павел Васильевич начал работать на комбинате в Коряжме в 1979 году. В разные годы он занимал должности метролога, заместителя директора по контроллингу и инвестициям, менеджера по затратам БЕ «Илим Запад». С 2014 года Павел Васильевич работал директором по производственной эффективности и производственному совершенству в филиале Группы «Илим» в Братске. По предложению руководства компании Павел Васильевич возвращается в Коряжму.

Человеческий фактор минимизирован

В сентябре на производстве офисных и офсетных бумаг завершился второй этап проекта модернизации меловальной установки

Изменения коснулись шаберных меловальных станций (с их помощью паста наносится на бумагу), теперь они одни из самых совершенных и технологичных в мире.

Новые меловальные станции VALMET заняли место прежних. Визуально они отличаются не сильно, зато гораздо эффективнее в работе.

Кроме этого, меловальную установку дооснастили устройством для автоматической чистки опорных валов. Все эти изменения были призваны решить серьезную проблему равномерности нанесения меловальной пасты на полотно. Прежде этот процесс контролировался сотрудником. Человеческий фактор в данном случае имеет важное значение — от случая к случаю толщина нанесения пасты варьировалась, что негативно отражалось на качестве бумаги.

В 2016 ГОДУ «ОМЕЛА» ЗАНЯЛА 41 ПРОЦЕНТ РОССИЙСКОГО РЫНКА МЕЛОВАННОЙ БУМАГИ

«Аудит-Модерн»: объявлена работа над ошибками

На комбинате внедрена корпоративная информационная программа «Аудит-Модерн», которая систематизирует информацию о том, как сделать труд людей на промплощадке безопасным

Все руководители и специалисты филиала обучены поведенческим аудитам безопасности, в том числе заполнению отчетов по ПАБам. Однако практика показала, что многие допускают ошибки.

Александр Рудаков

Как пояснил руководитель проекта «Поведенческие аудиты безопасности» Александр Рудаков, при заполнении отчетов в системе «Аудит-Модерн» допускаются типичные ошибки. К примеру, специалист проводит поведенческий аудит безопасности, но при заполнении отчета в нужной строке не отмечает, что опасное действие было устранено в ходе или сразу после аудита.

Еще пример: наблюдая опасную ситуацию со стороны, из окна, специалист отмечает ее и составляет отчет о ПАБ. Но при этом беседу с сотрудником об опасных действиях он не проводит, как того требуют правила поведенческих аудитов безопасности.

Бывает и так, говорит Александр Михайлович, что при заполнении отчета специалисты не конкретизируют, в каком подразделении выявлена опасная ситуация, в чьей зоне ответственности она находится, какие меры требуются для устранения. При этом информация о выявленных опасных ситуациях не доходит до руководителя подразделения.

В связи с этим в компании принято решение провести дополнительное обучение руководителей и специалистов тому, как грамотно заполнять отчеты в программе «Аудит-Модерн».

Поможет ли «Колесо удачи» выявлять опасные условия?

В вопросах безопасности все средства хороши. Очередное новшество, которое предлагает дирекция по охране труда филиала, подсмотрено во время командировки за океан. Оно — из серии пряников и способствует исключительно «перепрошивке» мозгов, способных мгновенно тормозить под воздействием любимого «авось».

Так вот, в скором будущем все сотрудники филиала станут заполнять карточки безопасности.

— Идет человек и видит, к примеру, что перила у лесенки сломаны. Он берет специальный бланк и сообщает об опасной ситуации, — рассказывает директор по охране труда, промышленной и экологической безопасности Сергей Лобанцев. — Это может быть и предложение по улучшению охраны или условий труда. Заполненная карточка опускается в специальный ящик, откуда ее с определенной периодичностью будут вынимать инженеры по охране труда. Самые содержательные замечания и предложения будут отбираться и опускаться в специальный барабан. Раз в месяц либо чаще этот барабан, как в лотерее, станут крутить, чтобы определить победителя.

Призы, к слову, обещают весьма интересные.

Водители «Вольво» Сергей Попов, Андрей Шаверин и Игорь Старцев

Лучшая песня — ровный гул мотора

Свой профессиональный праздник отмечает экипаж лесовоза транспортного цеха Лесного филиала Сергей Попов, Игорь Старцев и Андрей Шаверин.

Приятели (а экипаж — одна семья, не так ли?) возят на комбинат лес из делянок, география которых обширна: Сойга, Комарово, Красноборск, Удима, Вилегодь, Республика Коми…

«Вольво» у ребят всегда отлажена, водители они довольно опытные: у Сергея и Андрея стаж за баранкой по 27 лет, у Игоря — без малого 10.

Было интересно узнать, какие хиты предпочитают водители, когда ведут «Вольво» по трассе? Ответ был неожиданным: «Ровный гул мотора — самая лучшая песня».

Спидометры машин «наматывают» 15–17 тысяч километров в месяц. И водят их специальные люди, которые любят трудную, но бесконечно романтичную профессию, — в этом уверен директор транспортного цеха Владимир Чекавинский (на снимке)

Открыта еще одна автостоянка

Возле корпуса цеха участка ремонта валов ЦЦРО открыта новая автостоянка для личного транспорта

Автостоянка вмещает до 300 единиц личного транспорта. Площадка для автостоянки заасфальтирована, есть видеонаблюдение. В ближайшее время подъезды к ней будут оборудованы соответствующими дорожными знаками.

С северной стороны здания планируются работы по расширению дороги. Поэтому владельцев личного автотранспорта убедительно просят пользоваться только специально оборудованными стоянками, чтобы не создавать помех для проезда спецтехники и работ по обустройству проезжей части.

ЗА 9 МЕСЯЦЕВ ТРАНСПОРТНЫЙ ЦЕХ ПЕРЕВЕЗ 1 МЛН 701 ТЫСЯЧУ КУБОМЕТРОВ ДРЕВЕСИНЫ

0,9 — ТАКОВ КОЭФФИЦИЕНТ ТЕХНИЧЕСКОЙ ГОТОВНОСТИ В ТРАНСПОРТНОМ ЦЕХЕ

НОЯБРЬ

Смена Константина Фролова

Древесно-биржевому производству — ура!

4 ноября коллектив хвойного потока древесно-биржевого производства филиала Группы «Илим» отметил 55-летний юбилей ДПЦ-1 и ДПЦ-2. На вечер собрались ветераны и ныне работающие

ДПЦ-1 И ДПЦ-2 ОБЕСПЕЧИВАЮТ ВАРОЧНЫЕ КОТЛЫ КОМБИНАТА ЩЕПОЙ, ТЭЦ — КОРОДРЕВЕСНЫМИ ОТХОДАМИ

2016

Смена Константина Фролова, о которой говорят с уважением

«Наша главная задача — бесперебойное обеспечение варочных котлов качественной щепой и корьевой котельной ТЭЦ — корой», — говорит сменный мастер участка рубки хвойного потока ДБП Константин Фролов. Этот участок обеспечивает работу всех производств комбината, за исключением ПСБЦ.

«У нас, если нужно помочь, никто не отвернется, не пройдет мимо», — отмечает бригадир участка рубки хвойной щепы Василий Лозовик.

В ДПЦ о смене Фролова говорят с неким особым уважением. В составе много сотрудников, стаж которых насчитывает более 20 лет. Есть и молодые. Есть те, кто, как говорят, искали лучшей доли, но вернулись на ДБП и просили зачислить снова в нашу смену». «Мы все пришли на комбинат в трудные 90-е», — говорит окорщик Татьяна Байдина. Она уже 23 года работает в ДПЦ, начинала выгрузчиком древесины, когда баграми приходилось толкать тяжеленные бревна. Сейчас от такого вида работ ушли полностью, вся древесина перерабатывается на слешерных установках.

Юрий Некрасов — генератор идей

В кабинете начальника целлюлозного цеха ПСБЦ и ПБ Юрия Некрасова множество наград, которыми он отмечен за многочисленные идеи по внедрению неценовых улучшений. Недавно к ним добавилась еще одна — «Генератор идей–2016». Причем её Юрий Николаевич удостаивается второй год подряд

— Идеи возникают, когда есть проблема или цель, когда ты понимаешь технологический процесс и общаешься с поставщиками технологий или оборудования. В ходе диалога с поставщиками оборудования и технологий мы выясняем, какие у них есть идеи и наработки, которые могут быть нам полезны. Чем чаще встречаемся с этими людьми, тем глубже они погружаются в нюансы нашей работы. Мы, в свою очередь, знакомясь с новыми практиками, понимаем, как это может быть реализовано у нас. Таким образом, идеи рождаются из знания производственного процесса и понимания того, что могут предложить партнеры, — говорит Юрий Николаевич. — В 2016 году наибольший эффект дала замена дозатора на линии загрузки щепы и установка приводов на пропарочные камеры. Это было узким местом в работе варочного котла. После обсуждений с представителями компаний Andritz и Valmet мы пришли к мнению, что можно заменить имеющиеся дозаторы на новые — большего объема — и чуть изменить конструкцию данного узла. После долгих обсуждений доказана эффективность этого проекта, инвестиционные заявки подписаны.

ЗА ПЯТЬ ЛЕТ СОТРУДНИКИ КОМБИНАТА ПОДАЛИ 5 ТЫСЯЧ 222 ИДЕИ, РЕАЛИЗОВАНО 2 ТЫСЯЧИ 246 ИДЕЙ

В 10 баллов из 10 оценили комбинат коллеги из IP

Несколько дней на комбинате работали представители руководства Группы «Илим» и International Paper

Цель визита представительной делегации — определить готовность филиала Группы «Илим» к новым инвестициям, направленным на увеличение эффективности производства.

В каждый день визита руководители подробно изучали участки производства. По окончании экскурсий Роберт Гротон поделился впечатлениями с журналистами:

— Во-первых, хочу сказать, что я посетил несколько комбинатов Группы «Илим» в России. Филиал в Коряжме — самый большой и по размерам, и по объему выпускаемой продукции. Состояние оборудования, техобслуживание и качество ремонтов — очень хорошее. У меня также была возможность совместно поработать с коллегами в Коряжме. Те, с кем я общался, очень способные, с ними приятно иметь дело.

Форум посвятили поведенческим аудитам безопасности

В Коряжме прошел форум по охране труда, посвященный поведенческим аудитам безопасности (ПАБ). В нем участвовали около 150 руководителей и специалистов филиала, тренеры по поведенческим аудитам из Братска и Усть-Илимска

Не раз и не два в ДК бумажников звучало «форум — уникальная возможность для общения». Но и 29 ноября наверняка не все поняли, что «поведенческий аудит» и «общение» — по форме — одно и то же. И хотя новые понятия уже вошли в жизнь комбината и даже стали привычными, сам поведенческий аудит еще не стал нормой жизни для каждого. Да и не станет, пожалуй. Как мы все не можем разом стать приветливыми и раскованными в общении. Вот почему на вопрос форума «Почему специалисты не проводят ПАБ?» у большинства из 15 команд среди версий была и эта — «стесняются». Точно — стесняются.

Практически молча сидели за своими столами до начала форума все 15 команд. Их специально сформировали из представителей разных подразделений, чтобы люди смогли познакомиться и наработать новые связи. А они стеснялись. Потом первое задание должно было помочь раскрыться каждому (речь шла о хобби участников), потом — поведенческий аудит буквально репетировался, как в театре.

Подошел. Представился. Похвалил за то, что работник в спецодежде. Сделал замечание: обувь не по «стандарту». Спросил, понимает ли, чем это может грозить. Потребовал пообещать, что отныне обувь будет какая надо. Поинтересовался, есть ли у самого работника замечания по охране труда. Оказалось, и это непросто. Стеснительно. Потому что многие мужчины и женщины никогда в жизни не заговаривали с чужими людьми. Или — делали это, пересиливая себя.

Данил Шрейдер

Александр Ядрихинский

Михаил Воронцов

«Черные пояса». Первая тройка

Звание «черных поясов» первыми в филиале Группы «Илим» в Коряжме и в компании в целом получили и. о. начальника картонно-бумажного производства Александр Ядрихинский (из первой волны «зеленых поясов»), менеджер по производственной эффективности производства офисных и офсетных бумаг Данил Шрейдер и директор по производственной эффективности и производственному совершенству филиала Группы «Илим» в Коряжме Михаил Воронцов.

Александр Ядрихинский реализовал свой первый проект производственного совершенства на меловальной установке, второй — в варочном цехе картонно-бумажного производства. Данил Шрейдер и Михаил Воронцов — на БДМ-7. Шеннон Чендлер, консультант по лидерству IP Technology, принимавший решение о сертификации первой тройки «черных поясов», счёл Ядрихинского, Шрейдера и Воронцова обладающими всеми необходимыми навыками.

За достижения в области качества

Филиал ОАО «Группа «Илим» в Коряжме — в числе предприятий Архангельской области, получивших знаки «За достижения в области качества»

Региональный Центр стандартизации и метрологии назвал предприятия и организации Поморья, успешно представившие свою продукцию на всероссийском уровне. Знаки «За достижения в области качества» будут вручены четырем предприятиям: ООО «Переработчик-2», рыболовецкий колхоз «Беломор», Архангельский ЦБК и филиал ОАО «Группа «Илим» в Коряжме.

От региона в конкурсе «100 лучших товаров России» принимали участие 56 видов товаров и услуг в четырех номинациях. 18 из них были удостоены золотого диплома конкурса, 38 — серебряного диплома.

ЗА ГОД В ФИЛИАЛАХ КОРЯЖМЫ ПОВЕДЕНЧЕСКИМ АУДИТАМ БЕЗОПАСНОСТИ ОБУЧЕНЫ 2550 СОТРУДНИКОВ

АРХИВ ОТДЕЛА ГЛАВНОГО КОНСТРУКТОРА НАСЧИТЫВАЕТ 7,4 МЛН ЧЕРТЕЖЕЙ ФОРМАТА А1

На фото (слева направо): Алексей Злобин, Михаил Ильин, Сергей Бобков, Константин Михайлецкий, Сергей Карандашев, Владимир Редькин, Андрей Ожегов, Владислав Веснин, Денис Логинов, Леонид Тропников

Тренажеры — собственными силами

В учебном центре РКЦ установлено новое оборудование, где производится отработка навыков безопасного выполнения работ в замкнутых пространствах

Учебно-тренировочный комплекс состоит из открытого бассейна, колодца, ёмкости, имеющей горизонтальный и вертикальный входы, а также двух трубопроводов, соединяющих ёмкости в единый комплекс. Высота оборудования более трех метров.

Уникальность установленного оборудования в том, что разработано и создано оно силами сотрудников филиала Группы «Илим». В 2014 году, будучи на курсах газоспасателей, ведущий специалист СПАСС службы ПБ и ЧС Михаил Ильин увидел подобный тренажер в Новомосковском учебном центре. Идею Михаила создать учебно-тренировочный комплекс для отработки навыков работы в замкнутом пространстве в филиале Группы «Илим» поддержали.

Только знания и практика дадут уверенность в своих силах

Двенадцать сотрудников СПАСС — командиры отделений и старшие пожарные — получили сертификаты внутренних тренеров компании.

25 ноября руководитель службы по пожарной безопасности и ЧС филиала Группы «Илим» Владимир Редькин вручил им сертификаты, подтверждающие право обучения добровольцев-спасателей.

В числе внутренних тренеров командиры газоспасательной службы Александр Пискунов и Сергей Бобков, командиры отделений Андрей Ожегов, Денис Логинов, Константин Михайлецкий, старшие пожарные-спасатели Алексей Злобин, Андрей Стрекаловский, Игорь Дерягин, старший газоспасатель Владислав Веснин, инструктор-газоспасатель Леонид Тропников, ведущий специалист СПАСС Михаил Ильин, ведущий инженер по работам повышенной опасности Сергей Карандашев.

В декабре тренеры начнут работу в цехах комбината.

ПОБЕДИТЕЛЕМ В СМОТРЕ-КОНКУРСЕ СПАСС СТАЛ СПАСАТЕЛЬ ВЯЧЕСЛАВ ОКУЛОВ

2016

Достигнута договоренность об открытии базовой кафедры САФУ

Филиал Группы «Илим» и Северный (Арктический) федеральный университет достигли договоренности об открытии базовой кафедры и целевом приеме для подготовки специалистов в магистратуре по двум направлениям — «теплоэнергетика и теплотехника» и «химическая технология переработки древесины»

25 ноября филиал Группы «Илим» в Коряжме посетила делегация Северного (Арктического) федерального университета. Разговор шел о развитии сотрудничества между комбинатом и научно-образовательным учреждением. Круг вопросов — подготовка специалистов и научные разработки. Договоренности достигнуты по целевому приему в магистратуру для специалистов «Илима»: по восемь бюджетных мест по двум направлениям — «теплоэнергетика и теплотехника» и «химическая технология переработки древесины». Обучение будет проходить на базе филиала Группы «Илим», где планируется открытие базовой кафедры.

САФУ и комбинат договорились о научных разработках. В большей степени они касаются картонно-бумажного производства. «Без науки сложно двигаться вперед», — сказал директор филиала Валерий Антонишин.

Андрей Седелков

Председателем профкома избран Андрей Седелков

1 ноября на конференции председателем профсоюзного комитета ОАО «Котласский ЦБК» единогласно избран Андрей Седелков.

Андрей Седелков пришел на КЦБК слесарем КИПиА первого разряда. Отслужил в армии и снова вернулся на комбинат. Повысил разряд до пятого. В 2006 году переведён машинистом компрессорных установок СП «Энергосети».

Где эта улица?

На территории промплощадки филиала Группы «Илим» появились указатели с названиями улиц, а на площади имени Александра Дыбцына установлен столб — «нулевой километр».

Флажки на столбе призаводской площади показывают различные направления: Санкт-Петербург, Братск, Усть-Илимск, Пекин. Нетрудно догадаться, что объединяет эти территории. Разделяют эти города только километры. Сколько точно — подсказка на указателях.

СЕМЬ СТОЛОВЫХ И ЧЕТЫРЕ БУФЕТА НА ПРОМПЛОЩАДКЕ В ДЕНЬ ПОСЕЩАЮТ ОКОЛО ТЫСЯЧИ ЧЕЛОВЕК

ДЕКАБРЬ

Наталья Ватлина, укладчик-упаковщик бумажного цеха ПСБЦиПБ

Умное оборудование само предотвращает риски травмирования

Весной этого года руководство Группы «Илим» объявило о начале реализации крупного инвестиционного проекта «Полярная звезда». Его цель — глубокая модернизация действующего оборудования и повышение производительности и эффективности работы филиала в Коряжме

Первые результаты вложенных инвестиций можно увидеть на производстве печатных бумаг. Там установлена новая транспортно-упаковочная линия (ТУЛ). «Современное и эффективное» — говорят о новом оборудовании на производстве.

Новое оборудование произведено итальянской компанией Sicma. Его отличают высокие эксплуатационные характеристики и продуманная система безопасности. Датчик постоянно сканирует обстановку, окружающую транспортную линию. Если в опасной зоне появится человек, конвейер немедленно остановится. Кроме того, в бетонный пол склада готовой продукции вмонтирован сенсор. Он не позволяет водителям погрузчиков забирать бумагу с работающей линии. Это новшество также призвано обезопасить персонал.

— На новой линии повсюду установлены датчики, — говорит укладчик-упаковщик Наталья Ватлина, — умный конвейер защищает нас от ошибок и снижает риск травмирования.

Основная цель модернизации транспортно-упаковочной линии связана с переводом производства белого лайнера с БДМ-7 на БДМ-6. Характеристики старой упаковочной линии не позволяли работать с бумагой данного формата. Новая ТУЛ позволяет упаковывать продукцию диаметром до 1500 мм и форматом до 2800 мм.

Все предприятия, реализовавшие инвестпроекты, увеличили налоги

В Коряжме прошло заседание Постоянно действующего совещания по социально-экономическому развитию юга Архангельской области. Тема заседания — «Государственно-частное партнерство. Новый этап развития»

В заседании приняли участие заместитель председателя правительства региона Виктор Иконников, министр природных ресурсов и ЛПК Архангельской области Константин Доронин, депутат Государственной Думы Андрей Палкин, а также депутаты областного Собрания и главы муниципальных образований.

Участники заседания заслушали информацию о работе производственного и Лесного филиалов Группы «Илим» в текущем году и о перспективных планах на 2017 год, обсудили ход реализации социальных программ с участием благотворительного фонда «Илим-Гарант» и развитие транспортной инфраструктуры южных районов области.

В рамках заседания прошло выездное совещание комитета по природопользованию и лесопромышленному комплексу Архангельского областного Собрания по главе с председателем Александром Дятловым. Депутаты областного Собрания посетили промплощадку комбината, чтобы своими глазами увидеть результат приоритетного инвестиционного проекта, реализованного Группой «Илим» с 2008 по 2013 год. Представители северных избирательных округов в областном законодательном Собрании не скрывали, что поражены масштабами проекта «Большая Коряжма».

30 ДЕКАБРЯ КОМБИНАТ ВЫПОЛНИЛ ГОДОВОЙ ПЛАН И ВЫДАЛ 1 МЛН 238 ТЫСЯЧ ТОНН ПРОДУКЦИИ

НА ОСНОВЕ ОПРОСА ДИРЕКТОРОМ ГОДА НАЗВАН ТЕХНИЧЕСКИЙ ДИРЕКТОР ЛЮДВИГ КРАКОВСКИЙ

На одном из рабочих совещаний на заводе в Праттвилле совместно с коллегами из Братска и Усть-Илимска

Система прокричит о технике безопасности

Специалисты службы надежности Группы «Илим» побывали на предприятии IP в США, в городе Праттвилле

Они обменялись опытом по организации и проведению ежегодных остановов. О поездке рассказали заместитель технического директора филиала Андрей Холкин и координатор по капремонтам Василий Чекмарев.

Во время обсуждения специалисты коснулись многих острых вопросов, важных для обеих сторон. Отличия между комбинатами IP в разных странах очевидны, проблемы везде решают по-разному. «Тем интереснее извлекать уроки на будущее. Не делать кальку, а брать лучшее и адаптировать», — отмечает Андрей Холкин.

Первое, что поразило россиян на американском предприятии, — доступность и наглядность системы охраны труда. Любой шаг в опасных зонах на промплощадке сопровождается стендами, табличками, плакатами, предупреждающими, что нужно делать или чего делать категорически нельзя. И даже если ты новичок и невнимательно прочел правила перед тем, как зайти на комбинат, система обязательно «прокричит» о технике безопасности на первом же углу.

Запомнился большой информационный стенд при входе, сообщающий о количестве рабочих дней без несчастных случаев, рассказывает Андрей Иванович. Причем всем понятно, где произошел инцидент — в службе технического обслуживания. Это было указано на стенде. Подробности сообщили американские коллеги: человек при выполнении работ повредил палец на руке.

При подъезде к комбинату гости обратили внимание на мигающий красный сигнал светофора. В России это означает — проезд закрыт, на заводе в Праттвилле — только что произошел инцидент по охране труда. Естественно, первое, чем поинтересовались гости: кто пострадал? Коллегам пояснили: работник подрядной организации упал с лестницы, слава богу, не травмировался…

Елена Реутова

Андрей Вихарев

Еще двое коряжемцев получили статус «черного пояса»

В декабре в Группе «Илим» защитили проекты и прошли сертификацию еще два «черных пояса» — Елена Реутова и Андрей Вихарев. Таким образом, сегодня в компании пять «черных поясов».

Елена и Андрей — коряжемцы, защищали свои проекты в качестве «зеленых поясов» в коряжемском филиале. Сегодня Елена работает менеджером по производственной эффективности и производственному совершенству в Коряжме, Андрей Вихарев руководит отделом производственного совершенства в Братске.

Цена идеи — 35 миллионов рублей

Порой минимальное внесение изменений в производственный процесс способно дать потрясающие экономические результаты

Именно так получилось с идеей, которую предложили главный специалист по производственной эффективности Евгений Некрасов, менеджер по производственной эффективности Дмитрий Рогачев и координатор по капитальным ремонтам Василий Чекмарев.

На первом и втором пресспатах картонно-бумажного производства полотно нарезается на листы шириной 600 мм и длиной 800 мм. При этом необрезная ширина листа составляет 4270 мм. С такими характеристиками целлюлоза поступала на продольно-резательный станок, и долгое время это всех устраивало. Но, учитывая обрезную ширину 4200 мм, получалось, что аж 70 миллиметров полотна оставались не у дел — попадали в гидроразбиватель и направлялись в повторную переработку.

Идея Евгения Некрасова заключалась в том, чтобы изменить настройку ножей на каждом листорезе. Каждый из семи ножей предполагалось сместить на пять миллиметров, что в итоге дало бы увеличение ширины полотна на 35 миллиметров, а в повторную переработку стало бы поступать вдвое меньше целлюлозы.

Менеджер по производственной эффективности (направление «Энергетика») Дмитрий Рогачев и координатор по капитальным ремонтам Василий Чекмарев

В течение полугода авторы идеи собирали статистические данные после внесенных изменений, производили расчеты и оценивали экономический эффект. Убедились в правильности выбранного курса — в мае 2015 года было решено увеличить обрезную ширину еще на 3,5 сантиметра.

Суточная производительность пресспата выросла на 9,3 тонны, а годовая на 3164 тонны! В денежном выражении это 534 тысячи долларов (без малого 35 миллионов рублей) заработанных компанией средств.

ЕКАТЕРИНУ БЕЛЫХ, РУКОВОДИТЕЛЯ СЛУЖБЫ КАЧЕСТВА, КОЛЛЕГИ НАЗВАЛИ ОТКРЫТИЕМ ГОДА

РУКОВОДИТЕЛЕМ ГОДА, ПО ВЕРСИИ КОЛЛЕГ, СТАЛ ДМИТРИЙ СВЕТЛАКОВ, НАЧАЛЬНИК ПОиОБ

День карьеры: 132 анкеты

Выучиться — как ребенка выносить

Состоялось вручение сертификатов работникам комбината, занимавшимся по программам «Менеджмент для мастеров» и «Энергия лидерства»

В филиале Группы «Илим» в Коряжме прошел очередной День карьеры. Мероприятие, организованное региональным кадровым центром, состоялось уже в четвертый раз.

Изначально День карьеры задумывался как инструмент поиска внутренних резервов. Основная цель, которая ставилась перед кадровыми менеджерами, — найти талантливых, работоспособных сотрудников. Отчасти эта цель выполняется — сегодня в региональном кадровом центре сформирована внушительная база «молодой гвардии» комбината. Но с каждым подобным мероприятием все больше в числе его участников людей извне — тех, кто сегодня не является сотрудником Группы «Илим», но хочет им стать. Во время последнего Дня карьеры из 132 анкет 97 было подано потенциальными работниками компании.

Девять месяцев назад более ста руководителей производственного и Лесного филиалов Группы «Илим» в Коряжме приступили к обучению. Подводя его итоги, директор РКЦ Денис Светлугин подчеркнул важность этой работы:

— Все специалисты отлично разбираются в своих вопросах. А эти программы направлены на то, чтобы все вы росли как руководители, могли использовать современные методы управления, применять весь свой потенциал в повседневной деятельности.

Курс обучения в основном состоял из практических занятий — тренингов.

— Управление людьми — непростая работа, — рассказал руководитель отдела по развитию и управлению эффективностью персонала Олег Гаркалин. — И наша первостепенная задача — научить этому. Обе программы очень полезны. «Энергия лидерства» предназначена для руководителей среднего звена. «Менеджмент для мастеров» содержит меньше модулей, но является хорошим базисом для понимания основ управления персоналом.

Сертификаты вручались лишь тем, кто посетил все модули обучения, выполнил все домашние задания, показал себя активным и целеустремленным. Практика подобных обучающих программ будет продолжена.

Голос есть? Пой!

10 декабря Коряжма пела «На все голоса». В культурно-досуговом центре прошел очередной шоу-конкурс. Участвовали восемь команд, из них шесть — представители цехов и производств комбината. Финансовую поддержку в проведении смотра талантов оказал филиал Группы «Илим»

Более 80 участников — представители производства вискозной целлюлозы, дирекции по производственному обеспечению, сборная «Энергетики», команда, объединившая сотрудников цеха печатных бумаг и ООО «Илим-ТНП», а также новички этого года — сотрудники лесохимического цеха и ООО «ИлимСеверРМП». В числе участников — две команды учреждений города: детских садов и городской больницы. Задания конкурса традиционны: ансамблевое пение (без ограничений в выборе репертуара), соло — дуэт и оригинальный жанр на песни из кинофильмов, так как 2016-й объявлен в России Годом кино.

Первой на сцену вышла команда «Энергетики». Ее выступление стало ярким началом шоу-программы. «Зажгли!» — комментировали зрители.

В номинации «Соло — дуэт» от проникновенного пения зрители с трудом сдерживали слезы. В оригинальном жанре с первого выступления, опять же сборной «Энергетики», улыбка не сходила с лиц зрителей.

В сольном пении победу одержала Лариса Цой, представитель лесохимического цеха. На втором месте — Елена Лобанова (городская больница) и на третьем — Надежда Старцева и Евгений Паутов (производство вискозной целлюлозы). По итогам всех трех номинаций победителем конкурса стала команда Коряжемской городской больницы, на втором месте — команда лесохимического цеха филиала Группы «Илим».

32 — и все свои

Оборудование стоматологического кабинета поликлиники №2 Коряжемской городской больницы, что на площади заводоуправления, пополнила новая стоматологическая установка. На ней проходят обследования и лечение сотрудники и ветераны филиала Группы «Илим» в рамках программы государственных гарантий оказания бесплатной медицинской помощи населению.

Стоматологическая установка приобретена в рамках реализации социальной программы, финансируемой через благотворительный фонд «Илим-Гарант».

С приобретением новой стоматологической установки в кабинете поликлиники №2 в два раза увеличилось число пациентов, которые могут пройти обследование и лечение. Если раньше в кабинете была возможность принять 10–12 человек в день, то сейчас — до 24 человек.

НАЧАЛЬНИК ЦЦ ПСБЦиПБ ЮРИЙ НЕКРАСОВ, РУКОВОДИТЕЛЬ СПБиЧС ВЛАДИМИР РЕДЬКИН — НОВАТОРЫ ГОДА

АЛЕКСАНДР ТРУБИН, ТЕХНОЛОГ БУМАЖНОГО ЦЕХА ПОиОБ, ПОБЕДИЛ В НОМИНАЦИИ «РУКОВОДИТЕЛЬ ПРОЕКТА»

2017

● Инаугурация нового президента США Дональда Трампа ● Президентом Франции избран Эмманюэль Макрон ● Северная Корея провела ядерные испытания ● Россию не пустили на «Евровидение» в Киев ● Теракт в петербургском метрополитене унес жизни 16 человек

Завершен приоритетный инвестиционный проект Группы «Илим» в Архангельской области

Мероприятие	Сроки	Инвестиции
Модернизация лесозаготовительной деятельности	2008–2015	**3 млрд 642,6 млн рублей**
Строительство завода НСПЦ	2007–2010	**1 млрд 345,2 млн рублей**
Модернизация БДМ-1	2008–2010	**196,6 млн рублей**
Строительство выпарной станции	2007–2008	**306,9 млн рублей**
Строительство БДМ-7	2009–2015	**10 млрд 518,2**
Модернизация СРК-5	2007–2008	**261,1 млн рублей**
Замена газового тракта и СКУ к/а №8 ТЭЦ-1	2008–2009	**39,1 млн рублей**
Модернизация БДМ-6	2009–2011	**169,8 млн рублей**
Установка флотатора для локальной очистки сточных вод ПВЦ	2008–2009	**43 млн рублей**
Модернизация БДМ-5	2010–2012	**59,9 млн рублей**
Итого		**16 млрд 582,4 млн рублей**

ЯНВАРЬ

Удачный и успешный год для комбината и компании в целом

Накануне Нового года по традиции на всех пультах управления комбината побывали директор филиала Валерий Антонишин в сопровождении Деда Мороза и Снегурочки. Они поблагодарили людей за труд, за вклад в общее дело, поздравили с наступающим Новым годом

С просьбы еще раз передать всем сотрудникам благодарность за отличные результаты Антонишин начал первую в новом году директорскую планерку. Коллектив не только выполнил план по объемам выпуска продукции, но и справился с заданием по неценовым улучшениям. Отличные результаты показал Лесной филиал, поставив на лесную биржу пять с лишним миллионов кубометров древесины.

Обычно скупой на эпитеты Антонишин назвал 2016-й самым лучшим годом по четкости и результативности инвестиций. И в целом — удачным и успешным как для комбината, так и компании в целом.

Но, наверное, самое большое удовлетворение вызывают результаты снижения травматизма на промплощадке и в Лесном филиале. Если в 2015 году было зарегистрировано восемь случаев категории LIFE, то в 2016-м три. Для сравнения: только за неделю новогодних каникул в Коряжме с переломами в больницу обратились 24 горожанина.

Праздничное настроение — и себе и людям

Подведены итоги конкурса на лучшее новогоднее оформление помещения. Конкурсная комиссия в течение четырех часов объезжала всех участников конкурса. В этом году было подано 20 заявок.

Посетив все помещения, оформленные к Новому году, конкурсная комиссия подвела итоги. Победителем назвали коллектив ПРС-6 бумажного цеха ПСБЦиПБ. Второе место разделили отдел по планированию и использованию ресурсов технической дирекции и коллектив ДПЦ-1 древесно-биржевого производства. Третье место у сотрудников склада готовой продукции ПОиОБ и коллектива поликлиники №2 Коряжемской городской больницы. Коллектив центрального пульта управления БДМ-7 отмечен призом профкома.

В 2016 ГОДУ НА ПРОМПЛОЩАДКУ КОМБИНАТА ДОСТАВЛЕН РЕКОРДНЫЙ ОБЪЕМ ЛЕСОСЫРЬЯ — 5045000 КБМ

На пульте управления размольно-подготовительного отдела бумажного цеха ПСБЦиПБ

На БДМ-6 установлена система управления, какой на комбинате еще не было

В числе наиболее значимых проектов 2016 года — «Замена системы управления качеством и распределенной системы управления БДМ-1» и «Замена системы управления качеством и распределенной системы управления БДМ-6»

Они завершены в прошлом году, новое оборудование прошло гарантийные испытания. Причем система управления, установленная на шестой бумагоделательной машине, совершенно новая, подобных у нас на комбинате нет. Цель этих проектов — снижение риска внеплановых простоев по АСУТП за счет замены физически изношенного сканирующего устройства, устаревшей системы управления и выработавшего свой ресурс полевого и коммутационного оборудования. Проект повлияет и на качество готовой продукции за счет повышения точности измерения параметров полотна и расширения возможностей по регулированию.

На комбинате объявлен Год качества

Нынешний год пройдет на комбинате под знаком качества. Это не противоречит всероссийской акции — Году экологии, объявленной президентом, поскольку экология производства — один из элементов работы над качеством.

Количество регистрируемых инцидентов сократилось

В службе по надежности подвели итоги по инцидентам, зарегистрированным в 2016 году. В целом удалось снизить их количество, в том числе существенных.

Михаил Краснянский

Всего в прошлом году на основном и критичном оборудовании допущено 12 существенных инцидентов по надежности. Это почти вполовину меньше, чем в 2015-м (тогда было зафиксировано 26 существенных инцидентов).

В целом за прошлый год зарегистрировано 98 инцидентов, что ниже показателей 2015 года на 23 случая.

Руководитель службы по надежности Михаил Краснянский отмечает итоги на ПО и ОБ, где в 2016 году не допущено ни одного существенного инцидента и достигнуто общее снижение внеплановых простоев.

«Кто хочет многого достичь, должен ставить высокие цели»

Состоялась первая сессия руководителей производственного и Лесного филиалов, посвященная целеполаганию

Более ста участников в течение рабочего дня учились правильно формулировать цели своих дирекций, производств, служб, отделов и цехов на основе приоритетов компании и целей филиала, принятых руководством Группы «Илим» на 2017 год.

Принцип новой системы целеполагания — руководствоваться не запаздывающими, а опережающими показателями. Как это? Простой пример. Вы не можете контролировать, сколько раз ваша машина сломается в дороге (это запаздывающий показатель), но вы в состоянии контролировать количество регулярных техосмотров (опережающий показатель). Чем чаще вы руководствуетесь этим опережающим показателем, тем меньше вероятность поломки автомобиля в пути. Опережающие показатели управляемы. На них можно влиять, если, двигаясь к поставленной цели, принимать грамотные продуманные решения.

Вот об этом и шел разговор на сессии. Руководителей разделили на команды по направлениям, и каждая составила черновик «Карты целей» своей дирекции. На следующей неделе предстоит защита Х-матриц.

Комбинат в моей судьбе

Евгений Шабалин, *машинист бумагоделательной машины картонно-бумажного производства:*

— Дед строил РМЗ, бабушка, отец и мать здесь работали. Придя из армии, я даже не думал о каком-то другом месте. В отделе кадров предложили выбор, куда именно хочу пойти работать. Пошел сюда, тут и жену нашел.

Я горжусь своей машиной. Мой коллега, ветеран производства как-то сказал: «Первая машина моих детей выкормила, вырастила и учиться отправила». То же самое и я могу сказать.

ЛЕСНОЙ ФИЛИАЛ В 2016 ГОДУ ПОКАЗАЛ ЛУЧШИЙ РЕЗУЛЬТАТ ПО ДОСТАВКЕ ДРЕВЕСИНЫ — 2 544 700 КБМ

В 2016 ГОДУ В ИНВЕСТИЦИОННЫЕ ПРОЕКТЫ НА КОМБИНАТЕ ВЛОЖЕНО 50 МИЛЛИОНОВ ДОЛЛАРОВ

Самый удачный год для комбината

Об итогах года и планах на 2017-й в своем интервью рассказывает директор филиала Группы «Илим» Валерий Антонишин

Валерий Антонишин

— Валерий Валерьевич, экономика в России стагнирует, а вы назвали минувший год «самым удачным для комбината». Благодаря чему удалось сработать успешно?

— Оценивать состояние российской экономики — не моя функция. А мы действительно так хорошо никогда не работали — и с точки зрения объемов товарной продукции, и с точки зрения эффективности. Видимо, в силу того, что у нас большой ассортиментный перечень товарной продукции, свои ниши, постоянные клиенты, а мы — надежные поставщики, наша продукция востребована.

Хотя и на моей памяти у комбината были сложные периоды. Однажды он, по сути, вынужденно стоял. Парадоксальным образом спасла остававшаяся в цене низкосортная офсетная бумага. В еще один кризисный период из-за большого урожая хлопка два года подряд не было хорошего сбыта беленой вискозной целлюлозы. Цена на нее упала настолько, что мы были вынуждены закрыть производство ставшего убыточным продукта. Эти ситуации потому и запомнились, что для нас они — из ряда вон. А в «ряду» — многолетнее сотрудничество с потребителями теперь уже в 60 странах мира.

— Можете назвать пять наиболее значимых для вас показателей работы в 2016-м?

— Первый и главный для меня — безопасность. В 2015 году у нас было восемь несчастных случаев категории life (которые могут привести к изменению качества жизни человека), 2016-й закончили с тремя. При этом еще год назад мы думали, что «ноль» принципиально невозможен. К концу 2016-го поняли: возможен.

На втором месте — прибыль компании, без которой трудно представить дальнейшее развитие комбината.

Третьими по значимости назову неценовые улучшения. Благодаря участию многих сотрудников в снижении затрат улучшились показатели по себестоимости товарной продукции.

На четвертом месте — объемы. 30 декабря в 12:30 мы выполнили достаточно амбициозный годовой план.

Пятое место: в течение года с точки зрения экологии не было инцидентов, залповых сбросов и выбросов, нарушений технологического процесса. С задачей — соблюсти нормативы и обеспечить плановое размещение отходов — мы тоже успешно справились.

Лидеры проекта «Культура постоянных улучшений» получили заслуженные награды

Внедрение проекта «Культура постоянных улучшений» в филиале началось в 2011 году. За это время, по словам директора филиала Валерия Антонишина, заметно прибавилось тех, кто внедрял и внедряет систему производственного совершенства

Главный итог — проект развивается и выходит на новый уровень. В конце декабря на завершающем совещании лидеры КПУ получили награды — дипломы, вымпелы и памятные подарки.

Лидерами КПУ 2016 года среди структурных подразделений стали: СП «Энергосети» (руководитель Леонид Жуков), производство офисных и офсетных бумаг (руководитель Дмитрий Светлаков), целлюлозный цех ПСБЦиПБ (руководитель Юрий Некрасов), энерготехнологическая ТЭС (руководитель Михаил Степырев), теплоэлектроцентраль (руководитель Евгений Степанов), производственная база центрального лесопункта Красноборского ЛЗУ (руководитель Сергей Новицкий), группа по учету движения лесосырья (руководитель Ирина Калинина).

Проект получил общероссийское признание

Ассоциация менеджеров России и Национальный совет по корпоративному волонтёрству подвели итоги конкурса лучших российских проектов корпоративного волонтёрства «Чемпионы добрых дел». Отраслевые эксперты высоко оценили проект Группы «Илим» «Добровольцы-спасатели», присвоив ему III место в номинации «Навыковое волонтёрство». Вместе с Группой «Илим» в тройку победителей номинации вошли компании «Нестле» и «Майкрософт».

Аркадия Степановича поздравляют коллеги из отдела главного строителя

Почетный работник комбината Аркадий Гомзяков отметил 80-летие

24 января отметил своё 80-летие почетный работник комбината Аркадий Степанович Гомзяков. Всю неделю юбиляр принимал поздравления и подарки — от близких и друзей, коллег и руководства предприятия.

Коллеги из отдела главного строителя подарили ему набор современных электроинструментов. И пожелали вдохновения всему семейству Гомзяковых. В нем каждый — личность творческая.

ЭКСПЕРТЫ «ДЮПОН»: УРОВЕНЬ КУЛЬТУРЫ БЕЗОПАСНОСТИ НА ЦБК РАВЕН 2,2 БАЛЛА

ПРОЕКТ «ДОБРОВОЛЬЦЫ-СПАСАТЕЛИ» ПОЛУЧИЛ НАГРАДУ В НОМИНАЦИИ «НАВЫКОВОЕ ВОЛОНТЁРСТВО»

ФЕВРАЛЬ

«И мальчишкам нельзя ни солгать, ни обмануть, ни с пути свернуть...»

Во всех цехах поздравляют мужчин с 23 Февраля. Подготовлены подарки участникам ликвидации локальных конфликтов на российской территории и за ее пределами, контртеррористических операций в разные годы. Всего на комбинате более шестидесяти участников военных действий

В начале недели Аллею Славы украсили портреты тружеников, кто во время срочной службы в вооруженных силах отдал долг Родине — участвовал в локальных конфликтах. Спасибо вам за мужество, отвагу, мирное небо над нашей головой! Здоровья, удачи, счастья вам!

ПРЕМИЯ ПО ИТОГАМ 2016 ГОДА НА ЦБК СОСТАВИЛА 112,4 ПРОЦЕНТА, В ЛЕСНОМ ФИЛИАЛЕ — 107,1 ПРОЦЕНТА

«Коллеги из Скандинавии изумляются цифрам производительности наших лесозаготовительных комплексов»

В Лесном филиале подвели итоги 2016 года

Дмитрий Пахомов

Директор Дмитрий Пахомов подчеркивает: все планы выполнены, а по ряду позиций коллектив показал наилучшие результаты за период с 2002 года. Цели нового года — еще более амбициозные.

— Прокомментируйте, пожалуйста, производственные итоги года.

— Мы справились с планами по заготовке, по выработке пиловочника и фанерного кряжа. Выход при плане 32% составил 35%. И мы можем еще нарастить объемы. Встречи с потребителями пиловочника подтвердили, наша продукция — лучшая по качеству и самая дорогая в регионе.

В 2016-м мы вышли на себестоимость лесной продукции лучше запланированных показателей, что положительно сказалось на EBITDA.

— Можете назвать операторов лесозаготовительных комплексов, которые показали самую высокую производительность в прошлом году?

— Этот экипаж трудится в Яренском мастерском участке ЛЗУ «Ленский»: Александр и Вячеслав Скрипаль, Анатолий Мышкин, Евгений Каплин. Ребята заготовили сто тысяч кубометров по итогам 11 месяцев, к 31 декабря их результат достиг 109,5 тысячи. И у нас не один такой экипаж-рекордсмен.

— Показатель лучше, чем в Европе?

— Если сравнивать с точки зрения технологии заготовки, то мы ушли вперед. Коллеги из Скандинавии изумляются цифрам производительности наших лесозаготовительных комплексов. Показатель выработки среднесписочного харвестера составил 89,5 тысячи. Это выше планов 2016-го и лучший показатель по Северо-Западу России.

Качественный скачок произошел три года назад, когда принципиально изменились подходы к планированию производства. Мы применили сравнительный анализ производительности харвестеров по количеству эффективных рабочих часов и выработке машин в час в кубометрах. Сразу появилась пища для размышлений: если часы работы техники зависят от вклада всей команды, в том числе технических служб, то кубы — от конкретного оператора, качества его обучения, квалификации, работы над ошибками и т. п.

В 2016 ГОДУ ИНВЕСТИЦИИ В ЛЕСНОЙ ФИЛИАЛ СОСТАВИЛИ 18,5 МЛН ДОЛЛАРОВ

Аудиторы обсуждают состояние дел в области охраны труда в филиале в Коряжме

Риск-ориентированное мышление даст новый виток безопасности

На комбинате прошел перекрестный аудит в области охраны труда

Перед аудиторами из Братска, Усть-Илимска, Коряжмы и Коммунара стояла задача оценить эффективность работы на предприятии по внедрению программы «Береги жизнь».

Перекрестный аудит в компании начался с филиалов в Усть-Илимске и Братске. Аудиторы знакомились с документацией в области охраны труда, а затем непосредственно в цехах и на производствах оценивали состояние дел по каждому направлению подэлемента. На предприятиях строились примерно одинаковые маршруты, что давало возможность сравнивать.

Что отметили все участники — внедрение визуализации, «каждый трубопровод, каждое ограждение, пешеходные зоны, проходы, вращающиеся части промаркированы».

В потоке создания ценности

Изменены подходы к выбору тем проектов для сертификации «зеленых поясов». Команде третьей волны кандидатов было дано задание проработать процесс производства мелованной бумаги плотностью 105 граммов на кв. м от лесной делянки до отправки продукции потребителю и составить на этой основе «Карту потока создания ценности»

Суть в том, чтобы каждый из участников нашел и расшил узкие места конкретно на своем производственном участке и, в конечном счете, снизил себестоимость мелованной бумаги. Одни — на заготовке древесины, другие — на производстве щепы, третьи — непосредственно на БДМ, четвертые — на отгрузке.

Технологу варочного участка целлюлозного цеха ПСБЦиПБ Владимиру Дружкову досталась разработка проблем варки целлюлозы, используемой при производстве бумаги-основы для мелования.

К концу декабря Дружков провел десять встреч, сейчас с удовлетворением отмечает, что «даже те, кто поначалу сомневался в целесообразности работы группы, сегодня активно обсуждают проект даже вне встреч». Все понимают: чем стабильнее показатель жесткости целлюлозы, тем ниже расход химикатов на варку и отбелку.

На одном из собраний группа устроила мозговой штурм и определила 15 ключевых факторов, влияющих на жесткость.

Владимир Дружков

Идеи собирали не хаотично, а пользуясь инструментом производственного совершенства CEDAC, и это тоже увлекло участников группы.

Разработанные меры, уверен Владимир Александрович, помогают бороться с вариативностью и двигаться к одной из основных целей проекта — снижению расхода сырья и химикатов.

ПАРК ЛЕСНОГО ФИЛИАЛА НАСЧИТЫВАЕТ 21 СОРТИМЕНТОВОЗ SCANIA И 72 VOLVO

Всё внимание — подготовке проектов

Осенью 2016 года стартовала большая инвестиционная программа «Полярная звезда»

Первый проект — замена транспортно-упаковочной линии бумажного цеха ПСБЦиПБ — завершился к декабрю. После чего возникла пауза, поползли слухи, что программа приостанавливается или даже закрывается. О том, что на самом деле происходит в «Полярной звезде», рассказал руководитель крупных капитальных проектов Павел Кушмылёв.

Как подчеркнул Павел Васильевич, работа над проектами «Полярной звезды» продолжается. Первый из них можно считать завершённым: 27 ноября новая транспортно-упаковочная линия бумажного цеха ПСБЦиПБ передана в опытно-промышленную эксплуатацию.

На 2017 год больших строительных работ в рамках «Полярной звезды» не предусмотрено. Но это совсем не значит, что у команды нет дел. Напротив, именно сейчас идет активная проработка технических решений, организуются встречи с поставщиками оборудования, специалисты изучают отраслевой опыт и следят за тенденциями рынка.

Сегодня ряд проектов «Полярной звезды» находится на первой стадии рассмотрения (FEL-1), тогда как другие — в высокой степени готовности, на стадии FEL-2 и FEL-3. Например, это проекты по картонно-бумажному производству. Рынок упаковочных бумаг растет, следовательно, мы должны успеть предложить ему качественную продукцию.

Один из проектов — «Повышение качества флютинга БДМ-1 до уровня лучших европейских стандартов» — выходит на уровень FEL-3. На этом этапе необходимо определить поставщиков оборудования, разработать проектную документацию.

По БДМ-2 поставлена задача разработать вариант перехода на производство микрокрепированной (растяжимой) бумаги, которая сегодня пользуется спросом на рынке.

В высокой степени готовности проект под названием «Повышение печатных свойств картона КДМ-4». После этого наступит очередь проекта по повышению качества продукции КДМ-3, где тоже предусматривается большой комплекс работ.

В варочном цехе планируется модернизация участка промывки целлюлозы в потоке варочного котла «Камюр-2». Это в большей степени экологический проект, подчеркивает Кушмылёв.

Павел Кушмылёв

Если по КБП проекты носят первостепенный характер, то по бумажному цеху ПСБЦ и ПБ (БДМ-5 и БДМ-6) их можно назвать горячими. Потому что сроки реализации захватывают конец 2017 и начало 2018 года.

Большой объем работ предстоит на БДМ-6. На машине планируется освоить выпуск белого лайнера, наиболее востребованного на рынке продукта. Для достижения требуемого качества на машине необходимо установить новый напорный ящик.

ОТКРЫТО ФИНАНСИРОВАНИЕ ПРОЕКТА «РЕКОНСТРУКЦИЯ БДМ-2» СТОИМОСТЬЮ 1 МЛН 123 ТЫС. ДОЛЛАРОВ

Сильнейший — Александр Пугаев

Начальник цеха централизованного ремонта энергетического оборудования Сергей Быков вручает диплом победителю конкурса Александру Пугаеву

Подведены итоги второго конкурса профмастерства среди сварщиков.

Участников было больше, чем в прошлом году, — 25 человек. Второй год подряд лидерство удерживает Александр Пугаев. Он показал наилучшие результаты в теоретическом и практическом этапах.

Второе место в конкурсе профессионального мастерства занял сварщик шестого разряда Виктор Андреев. На третье место вышел Сергей Щербаков, сварщик четвертого разряда. Оба — из цеха централизованного ремонта энергетического оборудования. Победитель и призеры будут поощрены денежными премиями.

«Добровольцы-спасатели» появятся в Лесном филиале

На лесозаготовительных участках проходят встречи с трудовыми коллективами. Главное внимание — проекту «Добровольцы-спасатели», который в этом году внедряется в лесных филиалах.

По итогам встреч на всех пяти лесозаготовительных участках будут организованы пункты приема заявлений о вступлении в проект «Добровольцы-спасатели».

НА КОМБИНАТЕ СТАРТОВАЛИ ЕЖЕГОДНЫЕ ВСТРЕЧИ РУКОВОДСТВА С КОЛЛЕКТИВАМИ

Лучшие авторы идей сыграли в «Сто к одному»

19 февраля самые активные участники «Фабрики идей» из всех филиалов Группы «Илим» сыграли в телеигре «Сто к одному». В воскресенье в Москве прошла съемка, а к эфиру программа будет подготовлена в мае

Коряжму на телеигре представляли старший технолог производства офисной и офсетной бумаги Владимир Стенин, координатор по капремонтам Василий Чекмарев и директор по экономике ООО «Финтранс ГЛ» Елена Ульяновская.

Основные критерии отбора участников телеигры — активность в подаче идей на «Фабрику» и высокий эффект НЦУ от реализации проектов, созданных на основе этих идей. К примеру, Владимир Стенин за три последних года генерировал одиннадцать полезных идей. В совокупности его проекты принесли компании более полумиллиона долларов в виде НЦУ.

Комбинат в моей судьбе

Леонид Ерофеевский, *машинист пресспата картонно-бумажного производства:*

— В 1997 году я устроился варщиком на производство вискозной целлюлозы. С того момента «Илим» для меня — стабильность, гарантия благополучия моей семьи. Комбинат для меня стал образом жизни. Если раньше я работал, чтобы жить, то теперь живу, чтобы работать. Есть гордость, что это один из крупнейших комбинатов не только в России, что у него длинная история, что здесь прошло уже не одно поколение. Нам из года в год удается увеличивать производительность. Несмотря на 60-летие комбинат растет, наращивает темпы.

В 2016 ГОДУ НА ОХРАНУ ТРУДА НА КОМБИНАТЕ НАПРАВЛЕНО 150 МЛН РУБЛЕЙ

МАРТ

Сергей Кривошапкин

Комбинатом в Коряжме будет руководить Сергей Кривошапкин. Валерий Антонишин возглавит в Группе «Илим» направление инвестиций

Валерий Валерьевич Антонишин, директор филиала Группы «Илим» в Коряжме, назначен директором по инвестициям управления по производству компании, Сергей Николаевич Кривошапкин, директор по экологии, охране труда и пожарной безопасности управления по производству, назначен директором филиала Группы «Илим» в Коряжме.

Валерий Валерьевич Антонишин имеет огромный производственный опыт, а также опыт непосредственного руководства реализацией крупных инвестиционных проектов, что позволит повысить эффективность системы управления инвестиционной деятельностью. В настоящее время инвестиционная деятельность имеет стратегический характер и является одним из ключевых направлений работы компании в целом.

Сергей Николаевич Кривошапкин много лет проработал на комбинате в Коряжме, в том числе на руководящих должностях, хорошо знает как производство, так и коллектив комбината.

Генеральный директор
Группы «Илим»
Ксения Соснина

С 1 МАРТА ЗАРАБОТНАЯ ПЛАТА СОТРУДНИКОВ ФИЛИАЛОВ ПРОИНДЕКСИРОВАНА НА 5,5 ПРОЦЕНТА

Группа «Илим» добавила российской бумаге блеска

Группа «Илим» отчитывается перед Правительством РФ о завершении в Архангельской области приоритетного инвестиционного проекта

Так случилось, что точка принятия «Илимом» решения об инвестициях в переработку северного леса совпала с началом мирового глобального кризиса. Утверждение в Минпромторге проекта «Большая Коряжма», получившего статус приоритетного, пришлось на 2008 год, когда кризис из финансового перерос в экономический и с мощью лесного пожара перекинулся на Россию. Начался отток капитала из страны, резко сократился объем инвестиций в основные средства, останавливались действующие производства, до угрожающих размеров выросла безработица. А «Илим» рискнул строить огромное производство, ориентированное главным образом на импортозамещение.

Первым объектом «Большой Коряжмы» стал полностью автоматизированный завод по производству нейтральной сульфитной полуцеллюлозы, которая идет на выработку ассортиментной линейки картона. Завод выдает тысячу тонн продукции в сутки и является одним из самых крупных в мире. Его годовая выработка сравнима с объемами закрывшегося Соломбальского ЦБК, об уровне оборудования говорит такой факт: завод в смену обслуживают всего четыре человека.

Перед пуском первенца инвестпроекта в Коряжме закрыли производство вискозной целлюлозы, которое действовало с 1961 года и давало 40 процентов экологической нагрузки. ЦБК, замещая старые технологии экологически чистыми, получил возможность наращивать объемы производства без ущерба для окружающей среды.

Собственники предприятия сделали ставку на продукцию высокой добавленной стоимости и замахнулись на элитные виды бумаги, которые Россия еще не производила. Даже отъявленные оптимисты не могли в то время поверить в заверения, что практически в чистом поле за три года вырастут самые современные цеха. В Советском Союзе по нормативам три года уходили только на проектирование бумагоделательной машины.

Гигантская стройка разворачивалась на действующем производстве, которое росло в том числе и за счет внутренней эффективности. В самый разгар строительства в 2010 году филиал Группы «Илим» в Коряжме поставил очередной европейский рекорд среди предприятий ЦБП, выдав один миллион тонн товарной продукции.

Сейчас, когда в каждой школе, в каждом институте и офисе нашей страны можно встретить пачку бумаги Svetocopy или Ballet Brilliant с пометкой «Филиал АО Группа «Илим» в г. Коряжме. Архангельская область. Россия», а отечественные полиграфисты выпускают глянцевые журналы на коряжемской бумаге, уже и не вспоминается контекст инвестпроекта. Притихли скептики, не один год твердившие: «Делать элитную бумагу в России?! Да ладно, ребята, вы опоздали… навсегда».

1 МАРТА ГРУППА «ИЛИМ» ЗАКЛЮЧИЛА ДОГОВОР ДМС НА 2017 ГОД НА СУММУ 20 МЛН РУБЛЕЙ

Лаборант Ольга Муромцева изучает физико-механические свойства бумаги

SvetoCopy готовится подтвердить соответствие международному грейду

На производстве офисных и офсетных бумаг готовятся к прохождению ежегодной квалификации качества бумаги

Она проходит в польском городе Квидзын. Эксперты, исследуя образцы офисной бумаги, подтверждают ее соответствие грейдам, определяя своего рода категорию качества.

В мире вся офисная бумага подразделяется на несколько грейдов: C, B, A и A+. Последний перечисленный грейд обладает наиболее высокими показателями, в нашем случае такой бумаге присвоено название Ballet Brilliant. Нынешнее прохождение квалификации — четвертое по счету.

Подготовка к прохождению квалификации ведется под контролем службы качества. Испытания бумаги регулярно проходят в лаборатории цеха листовых бумаг. Образцы должны успешно пройти ряд тестов, среди которых скручивание бумаги до печати, скручивание при односторонней и двусторонней печати, образование микроскладок бумаги и адгезия тонера — испытание, связанное с прилипаемостью бумаги после нанесения краски. На производстве офисных и офсетных бумаг эти испытания ежедневно проводит лаборант физико-механических показателей Ольга Муромцева.

Для прохождения квалификации образцы бумаги будут отправлены в Польшу в мае.

Подписали Соглашение в пользу природы

Четырёхстороннее Соглашение о сотрудничестве подписали на инвестфоруме в Сочи Министерство природных ресурсов и экологии России, Федеральная служба по надзору в сфере природопользования, правительства Архангельской и Иркутской областей и Группа «Илим». Заключение Соглашения приурочено к проведению в 2017-м Года экологии.

До 2020 года Группа «Илим» планирует осуществить масштабную инвестиционную программу, которая охватит производственные площадки компании в Коряжме, Братске и Усть-Илимске. Общий объём инвестиций в эти проекты составит более двух миллиардов рублей.

В филиале Группы «Илим» в Коряжме в 2017 году на природоохранные мероприятия будут направлены инвестиции в сумме 1 млрд 283 млн 430 тыс. рублей.

Слушатели программы «Менеджмент для мастеров»

Из хороших сотрудников — хороших руководителей

призвана вырастить программа «Менеджмент для мастеров»

Денис Светлугин

Выступая на стартовой сессии для 86 слушателей, директор РКЦ Денис Светлугин сказал: «Эта программа призвана из хороших сотрудников с развитыми техническими знаниями вырастить еще и хороших руководителей».

Основа программы осталась неизменной. Как и прежде, она состоит из четырех модулей: «Основные функции и ответственность руководителя», «Понимание бизнеса», «Эффективная деловая коммуникация» и «Личная эффективность руководителя». Впрочем, некоторые изменения все же произошли. К примеру, появилось соглашение о развитии. По этому документу можно отследить, как развивались те или иные компетенции сотрудников, в нем выставляются экспертные оценки, которые дают наглядное представление о прогрессе слушателя.

Куратор программы «Менеджмент для мастеров» в Коряжме Анна Бебякова отмечает: «Заинтересованность в обучении с каждым годом растет. Скорее всего, это происходит из-за того, что количество выпускников программы увеличивается, люди на производстве общаются друг с другом, рассказывают о том, что во время образовательного курса даются полезные для реальной работы навыки».

Впереди у слушателей программы «Менеджмент для мастеров» целый год напряженной работы. Именно столько продолжается образовательный курс. По итогам обучения будут выданы сертификаты, подтверждающие повышение квалификации.

ОТКРЫТО ФИНАНСИРОВАНИЕ УСТАНОВКИ ГИЛЬОТИНЫ НА БДМ-5 СТОИМОСТЬЮ 610 ТЫСЯЧ ДОЛЛАРОВ

ОТКРЫТО ФИНАНСИРОВАНИЕ МОДЕРНИЗАЦИИ ВАРОЧНОГО КОТЛА «КАМЮР-3» С ЗАМЕНОЙ СИТ ($361,6 ТЫС.)

Комбинат в моей судьбе

Александр Фомин, *старший машинист производства офисной и офсетной бумаги:*

— Здесь интересно, приходишь на работу, и каждый день тебя ждет что-то новое. Сегодня решаешь одну задачу, завтра производство тебе подносит новую.

Мы, можно сказать, напрямую связаны с людьми: мы выпустили продукт, люди пришли в магазин, взяли его руками и пользуются. Это же волшебство — взять дерево и бумагу сделать!

Владислав Сухих

Коллекция накопителей информации

появилась в дирекции информационных технологий

В коридоре дирекции информационных технологий красуются два стенда. Один посвящен накопителям информации, другой — различным типам кабелей, которые применяются на комбинате. Их авторы — руководитель группы отдела телекоммуникаций Юрий Баранов и студент коряжемского филиала САФУ Владислав Сухих.

Идею создания стендов, посвященных накопителям информации и устройствам кабелей, Юрий Анатольевич вынашивал на протяжении трех лет. Признается: сделал бы раньше, да загруженность на работе не позволяла заняться проектом. Но помощь пришла неожиданно. В этом году на практику в дирекцию информационных технологий прибыл студент коряжемского филиала САФУ Владислав Сухих.

На стендах множество необычных образцов. На стенде можно увидеть, например, дискету размером с книгу и объемом памяти 128 килобайт или перфокарту — носитель информации, предназначенный для автоматической обработки данных. Чтобы сохранить один гигабайт информации на подобных носителях, потребуется 22 тонны перфокарт!

Секунды, цена которых в реальных условиях — жизнь

В специализированной пожарной аварийно-спасательной службе состоялся смотр-конкурс среди дежурных смен по ликвидации последствий ДТП.

Отличительной особенностью смотра-конкурса было участие дежурных инженеров-руководителей смены, командиров отделений и лиц, их замещающих, которые повседневно проводят профессиональную подготовку среди подчиненных.

Задание для команд — в максимально короткое время извлечь двух пострадавших из автомобиля, условно попавшего в дорожно-транспортное происшествие, и оказать первую доврачебную помощь.

Итоги смотра-конкурса

Кубок победителя, медали участникам и сладкий приз достались дежурной смене №2. Состав команды: Константин Михайлецкий, Александр Вишняков, Денис Максимов, Игорь Дерягин.

На 2-м месте дежурная смена №4. Состав команды: Дмитрий Вовк, Дмитрий Попов, Лев Щербаков, Илья Голубев.

На 3-м месте дежурная смена №3. Состав команды: Андрей Ожегов, Сергей Бобков, Андрей Высоких, Степан Шешков.

«Колесо удачи» подкрутили до смартфонов

Но только в порядке исключения для первой группы победителей проекта «Поведенческий аудит безопасности»

31 марта на площади заводоуправления запустили «Колесо удачи». Разыгрывать призы станут рабочие, участвующие в поведенческих аудитах безопасности. Каждую пятницу с помощью барабана будут выбраны три участника, которые раскрутят «Колесо удачи». Поощрительные призы — это награда за бдительность и неравнодушие к жизни и здоровью — своему и коллег.

На этот раз в барабане находились 700 карточек наблюдений. Ровно в 16:15 первый победитель — участник проекта по профилактике производственного травматизма раскрутил «Колесо удачи» и… выиграл защитный комплект.

— Я думаю, что поступлю справедливо, если сегодня, в день самого первого розыгрыша, мы подкрутим колесо до смартфона. Нет возражений? — под одобрительные возгласы и аплодисменты директор филиала Валерий Антонишин подправил стрелку на одно деление назад.

Госпожа удача предложила двум другим участникам розыгрыша еще один защитный комплект и набор для пикника. Но и для них директор филиала также отступил от правил — в этот день все победители выиграли по мобильному телефону.

НАЧАТО ТЕХПЕРЕВООРУЖЕНИЕ УЗЛОВ ПРОИЗВОДСТВА И ХРАНЕНИЯ ГИПОХЛОРИТА ($1 МЛН 853 ТЫСЯЧИ)

ОТКРЫТО ФИНАНСИРОВАНИЕ РЕКОНСТРУКЦИИ КОТЛА №2 ТЭЦ-1 С ЗАМЕНОЙ БАРАБАНА ($823,6 ТЫСЯЧИ)

АПРЕЛЬ

Генеральный директор Группы «Илим» Ксения Соснина

«Илим» станет развивать европейскую часть бизнеса на базе Коряжмы

Апрельскую встречу с представителями трудового коллектива генеральный директор Группы «Илим» Ксения Соснина начала с анализа ситуации в области охраны труда

Оценивая финансовые и операционные результаты 2016-го, генеральный директор сказала, что Группа «Илим» заработала рекордную прибыль за всю свою историю. В плюс сработали все факторы, которые влияют на прибыльность, а именно — были выпущены рекордные объемы товарной продукции, достигнуты плановые неценовые улучшения.

Причем Коряжма стала флагманом компании, показав самый стабильный финансовый результат. Комбинат лучше всех отработал и по объемам выработанной продукции. Как отметила Ксения Николаевна, в будущем Группа «Илим» станет развивать европейскую часть бизнеса на базе Коряжмы.

С ЯНВАРЯ ПО МАЙ ОТКРЫТО ФИНАНСИРОВАНИЕ 40 ПРОЕКТОВ НА СУММУ 15 МЛН 289 ТЫСЯЧ ДОЛЛАРОВ

Генеральный директор Ксения Соснина и почетные работники Котласского ЦБК Александр Поздняков, Валерий Антонишин

Почетное звание — Валерию Антонишину

17 апреля Валерий Антонишин переходит на новую должность — директора по инвестициям Группы «Илим». Во время встречи с трудовым коллективом руководство поблагодарило Валерия Валерьевича за большой вклад в развитие компании и объявило о присвоении почетного звания

Ксения Соснина,
генеральный директор Группы «Илим»:

— Я считаю, у Валерия Валерьевича — образцовая карьера для нашей и вообще для индустриальной компании, очень поступательная, с постоянным наращиванием результатов, серьезными достижениями. Валерий Валерьевич пользуется огромным уважением коллектива, все его знают, и не только в Коряжме. На него мы возлагаем большие надежды. Инвестиции — стратегическое направление, эффективность которого будет иметь ключевое значение на несколько ближайших лет.

Я хочу, чтобы в инвестиционной группе был сформирован эффективный, результативный, слаженный лидерский коллектив. Наши основные ожидания, чтобы этот коллектив, ориентированный на результат, мотивированный, понимающий задачи, слышащий друг друга, повел за собой инвестиционную программу. Уверена, Валерий Валерьевич это сможет.

Александр Поздняков,
заместитель генерального директора Группы «Илим»:

— Валерий Валерьевич станет реализовывать беспрецедентную в российской ЦБП инвестиционную программу. За те годы, которые Валерий Валерьевич возглавлял филиал в Коряжме, он провел огромную работу, очень многое сделал для комбината. Переворачивая страницу в его карьере, говоря о том, что он уходит вверх и будет заниматься стратегическими направлениями деятельности компании, мы решили присвоить Валерию Валерьевичу звание почетного работника комбината.

ВАЛЕРИЙ АНТОНИШИН СТАЛ ОДИННАДЦАТЫМ ПОЧЕТНЫМ РАБОТНИКОМ КОТЛАССКОГО ЦБК

Лидеры

Владимир Стенин, старший технолог производства офсетной и офисной бумаги, подал 21 идею, из них 11 принято. Только одно из его предложений дало экономический эффект $564 тысячи

Михаил Степырев — начальник энерготехнологической ТЭЦ. Из 8 предложений 5 принято. Одна из его идей дала экономический эффект $295 тысяч

Подробно — о Производственной системе «Илим»

Стартовали дни Производственной системы «Илим». О ней каждую пятницу говорят в подразделениях филиала и на совещании при директоре

Директор по производственному обеспечению Александра Ковтун:

— Мы уже год внедряем Производственную систему в компании, но обсуждаем ее в основном на уровне директоров, начальников производств и лидеров подэлементов. Пришло время рассказать об этом специалистам на производстве, чтобы они понимали: это не что-то такое общее, а совершенно конкретная повседневная работа каждого цеха и участка, только более упорядоченная и формализованная. Сейчас на малых советах соберутся начальники участков и специалисты по направлениям. На мой взгляд, пора приглашать к разговору мастеров и старших рабочих.

— Зачем вообще нужна Производственная система? Чтобы помочь упорядочить нашу деятельность, — подытожила Александра Николаевна. — Чисто организационно, без больших финансовых вложений можно сделать нашу работу по мехчасти лучше и эффективнее.

Михаил Краковский назначен директором по управлению цепочкой поставок филиала в Коряжме

Михаил Леонидович окончил Поморский государственный университет имени Ломоносова. Общий стаж работы на комбинате — 19 лет. Трудился экономистом в отделе материально-технического снабжения КЦБК, ведущим специалистом в управлении по закупкам, заместителем директора по реализации ООО «ИлимПалпЭксим», начальником отдела снабжения дирекции МТО. С 2015 по 2017 год — руководитель отдела по закупкам технологических материалов и ГСМ — категорийный менеджер дирекции по закупкам в г. Коряжме.

В МАШИННОМ ЗАЛЕ ПРЕССПАТА №3 ПОЛНОСТЬЮ ЗАМЕНИЛИ СВЕТИЛЬНИКИ

Паковать «Омелу» будут вдвое быстрее

Цех листовых бумаг продолжает пополняться новым оборудованием. В середине апреля были завершены пусконаладочные испытания машины для упаковки мелованной бумаги больших форматов

Машинисты Константин Башанов и Сергей Галышев занимаются тонкой настройкой оборудования

Новое оборудование изготовлено в Германии по заказу Группы «Илим». В процессе пусконаладки участвовали немецкие партнеры и сотрудники цеха листовых бумаг — те, кому предстоит работать на новом оборудовании.

Машинист Сергей Галышев проходит стажировку на новой упаковочной машине.

— Здесь все автоматизировано. Физических затрат требуется намного меньше, — рассказывает Сергей.

Производительность машины — 12-14 пачек в минуту, этот показатель вдвое выше, чем на упаковочной машине прежнего образца. Как и в любом современном производственном оборудовании, большое внимание уделяется безопасности труда. При открытии дверей, ведущих к механизмам, происходит останов машины.

Машинист Константин Башанов несколько лет отработал на упаковочной машине предыдущего поколения. О новой отзывается с восторгом: «Оборудование эффективное и технологичное. Большое внимание уделено удобству работы — например, подъем упаковочного материала сейчас осуществляет машинист при помощи механического подъемника».

В коряжемском филиале САФУ открывают базовую кафедру ЦБП

Развитие кадрового потенциала юга области стало одной из центральных тем очередного заседания Постоянно действующего совещания по социально-экономическому развитию юга Архангельской области, состоявшегося в начале апреля.

Директор филиала Группы «Илим» Валерий Антонишин отметил на совещании, что вопросы социальной ответственности — в приоритетах компании. Одна из центральных новостей: при содействии Группы «Илим» в коряжемском филиале САФУ открывают базовую кафедру для подготовки специалистов в области целлюлозно-бумажной промышленности. Об этом сообщил помощник ректора университета Евгений Михайловский.

— Часто бывает так, что люди приходят на производство без профильного образования. А дело, которое они выбрали, становится интересным, хочется знать больше. У нас есть потенциальные сотрудники, которые уже проявили себя, и мы хотим, чтобы они получили профильное высшее образование без отрыва от производства, — прокомментировал директор РКЦ Денис Светлугин.

В ПЕРВОМ КВАРТАЛЕ ГОДА ОТБРАКОВКА МЕЛОВАННОЙ БУМАГИ СНИЖЕНА ДО 19 ПРОЦЕНТОВ

Екатерина Гарманова

«Стабилизация поставок стороннего леса — давно назревшая проблема»

Эта проблема не столько на слуху, сколько на виду. Коряжемцы зачастую наблюдают такую картину — колонны лесовозов ждут своей очереди на выгрузку, затрудняя движение на Магистральном шоссе и по дороге на понтонную переправу

Спрогнозировать и предотвратить такие ситуации трудно, поскольку колонны создают поставщики стороннего леса. Как стабилизировать поставки ресурсов и по возможности снизить их стоимость? Эту задачу в статусе кандидата в «зеленые пояса» решала специалист отдела производственной эффективности и производственного совершенства Екатерина Гарманова.

— Комбинат работает с 350 поставщиками древесины, они привозят практически 60 процентов требуемого древесного сырья. Отклонения поставок от суточного оперативного плана иногда могут доходить до 20-25 процентов. Привезут мало леса — нужно срочно решать, где восполнить объемы, где докупить. Привезут много — возникает проблема складирования.

Мы провели глобальный анализ поставок стороннего леса с 2013 года. Нашли узкие места. Одно из нововведений: распределили древесину по местам заготовки, проанализировали объемы хвои, листвы, плечо доставки. Стало наглядно видно, какие запасы есть у поставщиков и с кем необходимо работать в первую очередь, чтобы не только получать древесину в том объеме, который требуется комбинату, но еще и снизить ее стоимость.

Не за горами производственная гимнастика?

14 апреля в здании заводоуправления филиала состоялось открытие стрелкового тира.

Пулевая стрельба как один из этапов рабочей спартакиады собирает наибольшее число участников. С открытием тира появилась возможность тренироваться в течение всего года, а современное оборудование позволит выполнять спортивные разряды.

Право разрезать красную ленточку на открытии нового спортивного объекта предоставили директору филиала Валерию Антонишину и руководителю отдела главного строителя Александру Балушкину.

Стрелковый тир расположился на цокольном этаже здания заводоуправления. На его открытие собрались директора и руководители практически всех цехов и производств.

«Сегодня исторический день — мы открываем новое спортивное сооружение непосредственно на промплощадке», — сказала директор спорткомбината «Олимп» Ольга Грущук и от всех спортсменов комбината выразила благодарность директору филиала Валерию Антонишину. Ольга Ивановна выразила надежду, что «не за горами те дни, когда в цехах мы будем проводить производственную гимнастику».

Новые автомобили заступили на боевое дежурство

Директор филиала Группы «Илим» Сергей Кривошапкин вручил ключи от двух новых пожарных автомобилей руководителю специализированной пожарной аварийно-спасательной службы Сергею Рушакову. С этого дня техника введена в боевой расчет предприятия

Передача ключей стала знаменательным событием и состоялась в канун профессионального праздника — Дня пожарной охраны. Сергей Кривошапкин пожелал сотрудникам службы ПБиЧС удачи и, как полагается, сухих рукавов.

Новая техника имеет заметные преимущества, что позволит службе пожарной безопасности комбината наиболее оперативно и эффективно выполнять поставленные перед ней задачи.

В честь профессионального праздника лучшие сотрудники службы пожарной безопасности были отмечены почетными грамотами и благодарностями филиала Группы «Илим». Награды вручил директор комбината Сергей Кривошапкин. Благодарственное письмо в адрес СПБ и ЧС направил глава города Андрей Ткач, так как сотрудники этой службы обеспечивают пожарную безопасность не только промплощадки, но и территории Коряжмы. Поздравил коллег начальник отдела надзорной деятельности по г. Коряжме, Вилегодскому и Ленскому районам Эдуард Курандин.

Комбинат в моей судьбе

Денис Давыдов, *дежурный инженер — руководитель смены СПАСС:*

— Мама говорила, что комбинат — это огромный механизм. Когда я пришел сюда работать, увидел, что это на самом деле так, здесь постоянное движение. И это, безусловно, интересно было смотреть, изучать. Сейчас, когда работаю достаточно давно, смотрю и думаю, как много усилий вложили люди, которые его создали.

Благодаря комбинату я получил высшее образование, развиваюсь профессионально.

В ЛЕСНОМ ФИЛИАЛЕ РАБОТАЮТ 1273 ЧЕЛОВЕКА. ВАЛЬЩИКОВ РУЧНОЙ ВАЛКИ ОСТАЛОСЬ ВСЕГО ТРОЕ

НА ПРОМПЛОЩАДКЕ ЗАВЕРШЕН РЕМОНТ ВСЕХ ТОЧЕК ОБЩЕПИТА. ПОСЛЕДНИМ ОТРЕМОНТИРОВАН МОЛОКОПУНКТ

МАЙ

История компании складывается из историй предприятий

В этом году «Илим» празднует круглую дату — 25 лет со дня основания. За четверть века компания объединила лучшие отечественные предприятия ЦБП.

Они расположены на расстоянии пяти часовых поясов — в архангельской Коряжме, иркутских Братске и Усть-Илимске, в ленинградском Коммунаре, подмосковном Дмитрове. В результате сложилась потрясающая синергия культур, традиций, опыта. Сегодня каждый филиал пишет историю уже не отдельного комбината или завода, а крупнейшей лесопромышленной компании России. Историю каждого из нас.

В 1992 ГОДУ В САНКТ-ПЕТЕРБУРГЕ ЗАРЕГИСТРИРОВАНО ЗАО «ИЛИМ ПАЛП ЭНТЕРПРАЙЗ»

КОМПАНИЮ ОСНОВАЛИ ЗАХАР СМУШКИН, МИХАИЛ И БОРИС ЗИНГАРЕВИЧИ И ЛЕОНИД ЕРУХИМОВИЧ

Церемония вручения «зеленых поясов» на форуме по производственному совершенству. В кадре (слева направо): Яков Попов, Владислав Мелков, Алексей Буторов, Екатерина Гарманова, директор по технологии, качеству и производственному совершенству Группы «Илим» Дуглас Джонсон, директор филиала Группы «Илим» Сергей Кривошапкин, директор по инвестициям Группы «Илим» Валерий Антонишин, Михаил Ловчиков, Александр Чернов, Николай Лобанов, Алексей Распутин, Владимир Дружков

В процесс вливаются свежие силы

Во Дворце спорта «Олимп» прошел ежегодный форум по производственному совершенству

Во время церемонии открытия первым слово было предоставлено директору филиала Сергею Кривошапкину. Затем выступили директор по инвестициям Группы «Илим» Валерий Антонишин и директор по технологии, качеству и производственному совершенству Дуглас Джонсон. Они говорили о значимости для них лично и для Группы «Илим» в целом производственного совершенства.

Далее Михаил Воронцов, директор по производственному совершенству, представил презентацию об инструменте «Карта потока создания ценностей».

Участники третьей волны «зеленых поясов» подробнее рассказали о своих проектах. За время коротких докладов они пытались привлечь участников форума именно к своей теме. А участникам нужно было выбрать, каким проектом они станут заниматься до конца дня.

К первой кофе-паузе все определились, получили соответствующие шевроны и разошлись по отдельным столам. Руководители групп поставили по три очень конкретных задачи. В связи с этим столы разделились на три подгруппы. И началась непосредственная работа команд.

К примеру, стол под руководством Александра Чернова рассматривал проблемы, которые являлись частью его проекта «Стабилизация качества щепы в части сроков хранения на складе».

Во второй день форума, как это ни странно, активность участников возросла, в их глазах появилась страсть, люди ходили между столами, общались, возрастал командный дух. Деловая игра «Сигма», возможно, стала апогеем форума (в ней победила команда Александра Чернова).

По итогам двух дней работы были определены победители в разных номинациях и вручены награды. По единогласному решению жюри первое место было присуждено команде Николая Лобанова с проектом «Увеличение выхода фанерного кряжа». Организаторы форума пообещали, что некоторые идеи, которые не были признаны жюри победителями, обязательно будут взяты на заметку. Например, то, что во время форума наработала команда Владимира Дружкова (проект «Снижение вариативности жесткости сульфатной целлюлозы»).

На закрытии форума Елена Попова, директор по экономике ЦБП, призналась, что приятно видеть в зале знакомые лица, но так же приятно видеть и незнакомые, это значит, что в процесс вливаются свежие силы.

Участники форума подрядчиков

В филиале прошел форум для подрядчиков. Тема: корпоративные программы компании «Береги жизнь», «Поведенческие аудиты безопасности»

У нашей корпорации цвет безопасности

На форуме зарегистрировались 105 участников — представители подрядных организаций из Коряжмы и других городов России.

— Мы не делали акцент на директорах, прибыли инженеры по охране труда, линейные руководители, — комментирует директор по охране труда, промышленной и экологической безопасности филиала в Коряжме Сергей Лобанцев. — Явка стопроцентная, ни одного свободного места! Мы готовили это мероприятие заранее, на этот день не планировали никаких ремонтов на комбинате, чтобы никого не вызвали на объекты.

Первым на форум вышел капитан команды «50 оттенков зеленого». Девизом команды «Жизнь» её члены избрали утверждение «Дисциплина и здравый смысл». А эмблемой стал активный отдых.

На этапе представления команд участникам форума пришлось мобилизовать творческие способности. Члены жюри заметили, что в этот момент проявились самые лучшие командные качества и таланты. А капитаны взяли на себя ответственность вести команды к победе.

«Экология — это жизнь. Наша и наших детей»

29 мая исполнилось полвека со дня образования экологической службы комбината. В этот день 1967 года заработала инспекция по контролю системы промышленных стоков.

С тех пор экологическая служба не раз меняла название, структуру, но суть работы оставалась неизменной — строго следить за соблюдением природоохранного законодательства. Словом, уже полвека на комбинате есть свой строгий внутренний контролер. Руководители и специалисты службы главного эколога (сегодня в ее составе — отдел охраны окружающей среды и санитарно-промышленная лаборатория) делают все, чтобы производство работало строго в рамках закона.

Рост производительности, чистый воздух — возможно!

Второй год в Коряжме реализуется масштабный проект реконструкции содорегенерационного котлоагрегата №1 (СРК-1)

Сергей Попов, руководитель проекта

Объект относится к подразделению малой энергетики, где идет выработка химикатов, необходимых для варки целлюлозы. Каждый из пяти СРК периодически выводят на реконструкцию с целью реализации наилучших доступных технологий, предусматривающих в том числе решение экологических задач по снижению выбросов.

Инвестиционная заявка одобрена Советом директоров Группы «Илим» в 2016 году. Тогда же выделены средства на изготовление уникального оборудования — поверхностей нагрева, электрофильтра, систем безопасности. На эти цели направлено около 5 млн долларов, весь проект оценивается в 33 млн долларов.

Сверстан график предварительной сборки оборудования электрофильтра. Он состоит из шести больших блоков весом по 40 тонн. Каждый из них предстоит аккуратно завести с помощью крана в здание станции через проемы в кровле.

— По предварительной оценке, в дни пиковых нагрузок на монтаже будет задействовано до 350 сотрудников генподрядчика, — отмечает Сергей Попов. Естественно, в проекте активно участвуют ведущие специалисты ЭнТЭС — ведь им в скором времени принимать котел в эксплуатацию.

В рабочей группе Попова, которая отвечает за текущие вопросы по проекту, инженер-механик Андрей Юрьев, инженер-электрик Андрей Михин, инженер по охране труда и промбезопасности Иван Костин. По словам Сергея Владимировича, все — сотрудники станции, опытные люди, разбираются в технологии и знают узкие места.

Ведущий специалист по лесной сертификации Наталья Терентьева

Ради будущего внуков и правнуков

23 мая в Лесном филиале провели акцию в рамках Всероссийского дня посадки леса. На делянку пригласили коллег из Котласского лесничества и отдела управления системами менеджмента и сертификации. Поработали ради будущего внуков и правнуков.

Участники акции присоединились к специалистам ООО «ОрбитаЛесСервис», для которых май — самая горячая пора. До наступления жарких летних дней надо успеть выполнить большой комплекс работ по уходу и восстановлению лесов.

— Скажем так, это даже не акция, а обыкновенная посадка леса, — сказал директор лесного хозяйства Лесного филиала Группы «Илим» Александр Некоз. — Сочетая приятное с полезным, мы пригласили на делянку, где идут лесовосстановительные работы, коллег из лесничества, специалистов по сертификации из отдела управления системами менеджмента и сертификации. На мой взгляд, все довольны результатами своего труда.

АНЖЕЛИКА ТОЛСТОВА НАЗНАЧЕНА МЕНЕДЖЕРОМ ПО ПРОИЗВОДСТВЕННОЙ ЭФФЕКТИВНОСТИ

ДАНИЛ ШРЕЙДЕР НАЗНАЧЕН ГЛАВНЫМ СПЕЦИАЛИСТОМ ПО СТАТИСТИЧЕСКИМ ИНСТРУМЕНТАМ

Ряды добровольцев-спасателей расширяются, а их посты оснащаются

Директор филиала Сергей Кривошапкин вручил сертификаты 67 добровольцам-спасателям третьей волны

Проект «Добровольцы-спасатели» стартовал на комбинате в прошлом году. «К маю 2017 года в филиале Группы «Илим» в Коряжме 174 подготовленных добровольца-спасателя. Из них 161 обучен и сертифицирован на оказание первой помощи пострадавшим. 152 человека прошли обучение тушению пожаров. 18 подготовлены к аварийно-спасательным работам при химической аварии, — привел статистику координатор проекта Сергей Стенин. — В филиале подготовлены 12 внутренних тренеров, которые прошли два этапа повышения квалификации».

Директор филиала Сергей Кривошапкин поблагодарил сотрудников комбината за то, что они присоединились к проекту «Добровольцы-спасатели», и выразил надежду, что, оказавшись в нештатной ситуации, участники проекта выйдут из нее с честью: смогут оказать первую помощь пострадавшим и встать на борьбу с огнем или последствиями аварии.

В этом году проект «Добровольцы-спасатели» шагнул в Лесной филиал. В апреле 87 сотрудников лесозаготовительных участков прошли обучение оказанию первой помощи пострадавшему в отдаленных районах и тушению лесных пожаров.

Завершилась XXVIII рабочая спартакиада

По результатам 12 первенств определились победители и призеры 28-й спартакиады филиала Группы «Илим»

Легкоатлетический кросс стал завершающим этапом спортивного сезона команд цехов и производств комбината. В итоге на третье место 28-й спартакиады вышло КБП, ДПО — на четвертом. На второй позиции управление, победа в очередной раз у «Финтранса». Далее в турнирной таблице ПСБЦиПБ, «Энергосети», ПОиОБ, ТЭЦ — ЦЦРЭО.

Во второй группе цехов с числом работающих менее 300 человек команда СПБиЧС стала победителем спартакиады, Лесной филиал — на втором месте и на третьем — «Безопасность».

XIII спартакиада Лесного филиала

Открытие XIII спартакиады Лесного филиала Группы «Илим» стало большим спортивным праздником. Он состоялся 27 мая на стадионе «Труд» и в спорткомплексе «Олимп»

Участники соревновались в двух зачетных видах спартакиады — пулевой стрельбе и легкоатлетической эстафете, а также дартсе, армрестлинге, перетягивании каната и показали ловкость и сноровку на дистанциях «Веселых стартов».

На торжественном открытии участников приветствовали директор Лесного филиала Дмитрий Пахомов и директор СК «Олимп» Ольга Грущук. Они пожелали спортсменам честной борьбы и спортивного азарта. В новый сезон вступили восемь команд: это сборные лесозаготовительных участков «Вилегодский», «Красноборский», «Удимский», «Ленский», ООО «Харитоноволес», а также команды управления Лесного филиала, ОСП «Транспортный цех» и дорожно-строительной службы Котласской автоколонны.

Спартакиада включает семь этапов. Победители и призеры соревнований по пулевой стрельбе определились 27 мая. Ими стали команды управления Лесного филиала, ЛЗУ «Вилегодский» и ЛЗУ «Удимский». В легкоатлетической эстафете победу также одержала сборная управления, на второе место вышла команда ОСП «Транспортный цех» и на третье — ЛЗУ «Удимский».

Затем спортсмены состязались в «Веселых стартах». Задания были под стать названию соревнований — «Задорный баскетбол», «Веселые заплывы», «Мегафутбол». Итоги этих состязаний не шли в зачет спартакиады, но гарантировали хорошее настроение. За победу своих команд боролись и взрослые, и дети. Все они с большим азартом преодолевали дистанции, где главное было не только первым прийти к финишу, но и правильно выполнить все задания. По итогам пяти этапов «Веселых стартов» победу одержала команда ЛЗУ «Ленский», в призерах — команда управления Лесного филиала и сборная ООО «Харитоноволес».

В программе спартакиады соревнования по волейболу среди мужских и женских команд, первенство по плаванию, минифутболу, с этого года включено первенство по настольному теннису. Победители и призеры очередного спортивного сезона определятся 14 октября.

Комбинат в моей судьбе

Евгений Поляков, *руководитель отдела дирекции по защите активов предприятий лесообеспечения:*

— Когда мне было 8 лет, я ездил в Коряжму из Котласа за жвачками, которые продавались только тут. Тоже, наверное, благодаря комбинату, потому что здесь у людей был необходимый финансовый достаток. В 2015 году я закончил службу в органах внутренних дел и перешел сразу на работу сюда. Здесь кладезь возможностей, которых у меня не было на прошлой службе. И мне очень это нравится.

В компании я точно хочу работать дальше, хочу быть в одной команде с этими людьми. Думаю, у нас исключительно позитивное будущее, другого не может быть.

ПОМЕЩЕНИЯ ФИЛИАЛА ОСНАЩЕНЫ ПОЖАРНОЙ СИГНАЛИЗАЦИЕЙ СТОИМОСТЬЮ 291,1 ТЫСЯЧИ ДОЛЛАРОВ

НА ОРГАНИЗАЦИЮ ОТДЫХА ДЕТЕЙ СОТРУДНИКОВ КОМБИНАТА НАПРАВЛЕНО 5 МИЛЛИОНОВ РУБЛЕЙ

ИЮНЬ

«Мы намерены всячески содействовать двусторонним деловым проектам»

На полях Петербургского международного экономического форума 2 июня состоялся бизнес-диалог «Россия — США». В дискуссии принял участие председатель Совета директоров Группы «Илим» Захар Смушкин

Перед собравшимися выступил Президент Российской Федерации Владимир Путин. Он особо подчеркнул важность деловых отношений между странами. «Только прочные торговые и инвестиционные связи могут обеспечить надежную страховочную сетку от колебаний политической конъюнктуры. Сегодня крупные американские компании не ушли из России и продолжают сохранять заметное присутствие на российском рынке. У нас представлено порядка 3000 фирм с участием американского капитала. Совокупные активы этих предприятий составляют около 75 млрд долларов. На них занято свыше 180 000 человек», — сказал президент.

Путин заявил, что нормализация двусторонних отношений отвечает интересам обеих стран: «Мы намерены всячески содействовать двусторонним деловым проектам, предусматривающим равноправное конструктивное партнерство и взаимодействие».

Группа «Илим» — яркий пример взаимовыгодного сотрудничества. В 2017 году исполняется 10 лет стратегическому партнерству с International Paper. В рамках сотрудничества была реализована рекордная для российской ЦБП инвестпрограмма объемом более 2 млрд долларов. В Братске построена крупнейшая в мире линия по выпуску беленой хвойной целлюлозы. В Коряжме реализован проект, цель которого — обеспечить растущий российский рынок высококачественной бумагой отечественного производства. Установлена самая современная в России бумагоделательная машина и единственная в стране автономная меловальная установка.

«Мы абсолютно удовлетворены сотрудничеством с IP, у нас очень хорошие взаимоотношения и практически единые позиции по всем производственным вопросам. Честно говоря, за все десять лет ни разу у нас не было «тупика», — сказал Захар Смушкин.

Генеральный директор Группы «Илим» Ксения Соснина, председатель Совета директоров Захар Смушкин, заместитель генерального директора Александр Поздняков и начальник производства офисных и печатных бумаг Дмитрий Светлаков

«Сцепление с грунтом» как инструмент стратегии

20 июня в Коряжме работало высшее руководство компании во главе с председателем Совета директоров Захаром Смушкиным

Раз в год они традиционно посещают один из филиалов, на примере которого оценивают ход реализации стратегии. Профессионалы ЦБП мирового уровня аудируют производство на всех переделах, встречаются с сотрудниками, обмениваются мнениями с руководителями подразделений и готовят платформу для выработки стратегических решений следующего цикла развития компании.

Программа 2017 года началась с аэропорта Котлас, деятельность которого удалось восстановить при поддержке Группы «Илим». Затем высокие гости проследовали в центральную диспетчерскую филиала в Коряжме, где после обязательного инструктажа надели традиционную комбинатовскую производственную экипировку.

Заседание Совета директоров российско-американской компании прошло в Санкт-Петербурге 21 июня.

В 2017 ГОДУ ИСПОЛНЯЕТСЯ 10 ЛЕТ СТРАТЕГИЧЕСКОМУ ПАРТНЕРСТВУ С INTERNATIONAL PAPER

ОБЪЕМЫ ПРОИЗВОДСТВА В «ИЛИМЕ» ЗА 10 ЛЕТ ВЫРОСЛИ С 2 МЛН 587 ТЫС. ДО 3 МЛН 250 ТЫС. ТОНН

Делайте всё правильно и не изобретайте велосипед

О том, как идет развертывание подэлемента «Смазка», какие системы смазочного сервиса внедряются на комбинате, мы узнали у лидера подэлемента — начальника участка по гидравлике и смазке Евгения Туманова

Евгений Туманов

— Евгений Александрович, ведь и до разворачивания подэлемента оборудование на комбинате работало. Значит, смазка как таковая существовала. В чем же смысл развертывания подэлемента?

— Есть разные уровни обслуживания оборудования. Базовый уровень — это обслуживание поломки. Все поломки случаются незапланированно, что ведет к простоям оборудования и огромным потерям, которые негативно сказываются на себестоимости продукции. Следующий уровень — профилактический: когда во время плановых профилактических работ обнаруживаются сильно изношенные детали и узлы и производится их замена. По принципу: хорошо, что вовремя заметили и успели избежать поломки. При третьем уровне обслуживания — предиктивном — система постоянно мониторится. Это позволяет устранять причины, ведущие к поломкам, на ранних стадиях. Вероятность поломок резко падает. В идеале сводится к нулю. Переход к предиктивному уровню обслуживания и есть, в сущности, развертывание подэлемента, который входит в Производственную систему Группы «Илим».

— Что по отношению к подэлементу «Смазка» является предиктивным обслуживанием?

— В 2007 году инженер по надежности компании Koch Industries инициировал разработку новой программы развития «смазки», состоящей из двух основополагающих принципов: заливайте «правильное» масло в «правильное» оборудование, держите масло чистым.

По оценкам экспертов, 90% развития сервиса будут давать именно эти два пункта. И нам не надо изобретать велосипед, нужно просто придерживаться этого принципа.

Приведу пример того, как минимальные технические мероприятия позволяют достичь целевых показателей по качеству масла. Заливные горловины баков закрыли, поставили козырьки на гидростанциях желобчатых валов и практически в этом году на всех четырех вышли на целевые показатели. Новшество ввел начальник участка ПСБЦиПБ.

— Что сделано за год?

— Разработаны маршруты обхода по основным производствам. Они, разумеется, были и раньше. Но ведь появилось новое оборудование, приходится кое-что менять в обходах, оптимизировать. А главное — маршруты детализированы, или, как мы говорим, «расшиты».

Для достижения целевых показателей по качеству масел, а также для ремонта всех складов потребуются значительные финансовые затраты. Тут принятие решений, как понимаете, зависит не только от нас.

47 ПРОЦЕНТОВ ОПРОШЕННЫХ СОТРУДНИКОВ НАЗВАЛИ «ИЛИМ» ГАРАНТОМ СТАБИЛЬНОСТИ

Проект НЦУ принес 892 тысячи долларов

Проект «Снижение себестоимости выпускаемой офисной бумаги» реализован в июне 2016 года. Суть поданной идеи касалась снижения себестоимости выпускаемой на БДМ-7 офисной бумаги за счет уменьшения содержания в композиции по волокну хвойной целлюлозы (с 15% до 11% без ухудшения качественных показателей) и замещения ее более дешевой лиственной целлюлозой. Проблема, касающаяся высокой себестоимости выпускаемой на БДМ-7 офисной бумаги, была таким образом частично решена.

Номер идеи 8737 оказался счастливым. Рабочая группа под руководством начальника бумажного цеха ПОиОБ Александра Трубина недавно получила проектную премию в сумме 1650 тыс. рублей. В среднем по 100 тысяч рублей на каждого участника группы.

Андрей Распутин

Александр Трубин

Лучшие генераторы идей едут за наградой

26 июня в центральном офисе Группы «Илим» в Санкт-Петербурге наградили лучших генераторов идей. Дирекция по стратегическому развитию и управлению продукцией выбрала победителей за 2016 год. От Коряжмы для участия в церемонии награждения и специально подготовленной по этому случаю культурной программе приехали Александр Трубин, начальник бумажного цеха ПОиОБ, и Андрей Распутин, менеджер по производственной эффективности.

Комбинату нужны умелые руки, светлые головы, инициатива, вовлеченность

23 июня у проходной собрались генераторы нового подхода к работе. Обладатели «зеленых поясов», лидеры Производственной системы «Илим» встречали сотрудников на дне рождения «Фабрики идей». Третий год развивается это живое, интеллектуальное движение.

Возвращающиеся со смены подходили к бочонкам с квасом, им наливали в стаканы бодрящего кваса, вручали подарки. Некоторые меняли траекторию движения и, вместо того, чтоб направиться домой, несмотря на усталость, оживлялись и садились записывать в специальные блокноты свои предложения. Внезапно открывшаяся возможность подать идею, вот так, на глазах у всех и при поддержке всех, дорогого стоит!

78 ПРОЦЕНТОВ ОПРОШЕННЫХ СОТРУДНИКОВ ЗАЯВИЛИ: «ЗНАЮ, ЧТО МОЯ РАБОТА ВАЖНА»

За звание лучших боролись водители машин-гигантов

За звание «Лучший в профессии» боролись водители сортиментовозов, погрузчиков, операторы лесозаготовительной техники, машинисты грейдера и экскаватора Лесного филиала

Впервые конкурс профессионального мастерства водителей специализированной техники прошел в 2015 году на площадке транспортного цеха Котласской автоколонны. Но масштаб события был совершенно иным. В 2016-м конкурс перебрался на новую автостоянку возле площади заводоуправления. Количество конкурсантов выросло до 21, добавились новые категории состязаний, подход к проведению в целом стал намного серьезней.

И вот, спустя всего полгода с момента предыдущего конкурса, состоялся новый, еще более масштабный, эффектный и значимый. В нем приняли участие 98 человек. Прибавилось и соревновательных категорий: кроме водителей сортиментовоза и машинистов грейдера состязались водители погрузчика, операторы форвардера и харвестера, а также машинисты экскаватора.

Конкурс тяжелых машин оказался самым зрелищным. Участнику предстояло выполнить четыре задания: взять ковшом баскетбольный мяч, установленный на чурбаке, и закинуть в «корзину» (бочку); аккуратно налить воду из бутылки, закрепленной на зубе ковша, в мерный стакан; закрыть спичечный коробок, не раздавив в нем спички. Ну и самое интересное — экскаваторный боулинг. Точно рассчитав силу и траекторию удара, экскаваторщик должен был сбить ковшом максимальное количество пластиковых бутылок, выставленных треугольником.

Более двухсот человек подали анкеты в 11 дирекций

На комбинате прошел День карьеры. В вестибюле управления с утра и до полудня более 220 желающих связать свою трудовую биографию с Группой «Илим» проходили собеседование с руководителями направлений (охрана труда, технология, механика, лесозаготовка, автоматизация, закупки и так далее). Соответствующие таблички помогали соискателям сориентироваться и присесть для собеседования за нужный столик, к нужному специалисту.

Атмосфера царила рабочая и дружеская. Очередь на протяжении трех часов не убывала. Пришедшие на собеседование заполняли специальные анкеты.

ЛУЧШИМ ВОДИТЕЛЕМ СОРТИМЕНТОВОЗА СТАЛ КОРЯЖЕМЕЦ МАКСИМ БОЛТИНСКИЙ

2017

«Август» обещает летнее многоцветье

14 июня началась высадка цветочной рассады на клумбы площади имени Александра Дыбцына и территории промплощадки

Проект благоустройства территории промплощадки филиала Группы «Илим» появился три года назад. Его реализацией занимается центр городского дизайна «Август» (г. Котлас). В этом году планируется поддерживать в хорошем состоянии обустроенные в предыдущие годы зеленые газоны, их общая площадь составляет 36 тысяч квадратных метров. В планах — реконструкция некоторых цветочных клумб: у них появятся бордюры. В общей сложности на территории комбината создано 325 цветников.

Из-за погодных условий высадка цветочной рассады в этом году заметно задержалась. Сотрудники фирмы «Август» приступили к ней только в эту среду, 14 июня. На аллее вдоль улицы имени Александра Дыбцына в подвесные кашпо высадили ампельную петунию «Звездочка», которая уже завораживает своим двойным цветом. На клумбах перед зданием заводоуправления — привычные бегонии, бархатцы, цинерария, сальвия. Из новинок — целлозия, в народе называемая «огоньки», и лимонный коллеус, который сохраняет свой цвет в течение всего сезона.

ЮРИЙ ЧЕКАЛИН И АЛЕКСАНДР СОЛОВЬЕВ — ЛУЧШИЕ ОПЕРАТОРЫ ЛЕСОЗАГОТОВИТЕЛЬНЫХ КОМПЛЕКСОВ

Комбинат в моей судьбе

Евгений Новиков, *электромонтер по ремонту и обслуживанию электрооборудования службы сервисного обслуживания:*

— Я отучился на электромонтера по обслуживанию электрооборудования, пошел работать на комбинат и именно здесь понял, что выбрал ту профессию.

Мне нравится, что здесь есть уверенность в завтрашнем дне. Я восемь лет работаю, и комбинат меня ни разу не подвел.

Есть мечта стать инженерно-техническим работником, и комбинат — та платформа, где эту мечту можно осуществить.

Пожелаю комбинату, чтобы никогда не заканчивались кадры: были и опытные, и молодые специалисты. Здесь интересно работать.

ИЮЛЬ

Солист группы «Дискотека Авария» Алексей Серов: селфи со зрителями

Под аккомпанемент проливного дождя

День компании по традиции начался на площади имени Александра Дыбцына с эстафеты илимпийского огня и велопробега

Огонь спортивного факела зажгли от котла ЭнТЭС. Право нести факел было предоставлено Александру Кокшарову, кандидату в мастера спорта по легкой атлетике, более 20 лет возглавляющему Клуб любителей бега спорткомбината «Олимп». Эстафету илимпийского огня принял директор филиала Сергей Кривошапкин:

— Пусть этот огонь греет наши сердца, вдохновляет на новые свершения и освещает новые горизонты.

Сергей Николаевич передал факел талисману праздника — Олимпику. Традиционный «главнокомандующий» праздничной церемонией начал свое движение. Одновременно раздался стартовый выстрел для участников велопробега.

На велосипедах — сотрудники комбината, причем многие преодолеть путь от заводоуправления до главной площадки праздника на набережной решили вместе со своими детьми.

— Сегодня «Илим» объединяет всю Россию! — раздается на набережной голос ведущей праздничной программы Марии Коломиновой. — В компании трудятся более 17 тысяч сотрудников!

— Но на самом деле дружная команда «Илим» ещё больше!— подхватывает еще один ведущий — Роман Оверчук.— Это семьи сотрудников, это наши друзья, которые поддерживают нас, это жители городов присутствия «Илима».

— С нами Усть-Илимск.

— Санкт-Петербург.

— Братск.

— И, конечно же, Коряжма!

43 праздничных объекта — от медпункта, штаба и велопарковки до юбилейной фотозоны — приготовили организаторы юбилейного дня рождения для горожан и гостей. Грандиозная праздничная программа завершилась концертом группы «Дискотека Авария».

Чествование лучших авторов «Фабрики идей»

В Санкт-Петербурге чествовали лучших

Дождь, зарядивший с утра, прекратился в тот момент, когда на сцену поднялась генеральный директор Группы «Илим» Ксения Соснина. В своем поздравлении она отметила, что четверть века для бизнеса в России — огромный срок. Ответив на многочисленные вызовы времени, «Илим» не просто устоял в череде экономических кризисов. Компания стала лидером отрасли и продолжает укреплять свои позиции.

Официальная часть мероприятия продолжилась церемонией награждения. Награду генерального директора за достижения и личный вклад в развитие компании в 2016 году получили 19 сотрудников. Большинство из них прибыли на праздник в Санкт-Петербург из филиалов компании.

ГЛАВЫ «ИЛИМА» И INTERNATIONAL PAPER ЗАХАР СМУШКИН И МАРК САТТОН ДАЛИ ИНТЕРВЬЮ «ВЕДОМОСТЯМ»

ПРОФСОЮЗНЫЕ ЛИДЕРЫ ФИЛИАЛОВ ВСТРЕТИЛИСЬ В САНКТ-ПЕТЕРБУРГЕ С РУКОВОДСТВОМ КОМПАНИИ

«Илим» вложит в модернизацию около 53 млрд рублей до 2020 года

Крупнейшая российская компания целлюлозно-бумажной промышленности Группа «Илим» намерена вложить около 53 миллиардов рублей до 2020 года в модернизацию производства, улучшение качества продукции и снижение воздействия на окружающую среду

Ксения Соснина

О том, как компания намерена достичь этого результата и что необходимо сделать для поддержки лесопереработки в России, в интервью РИА «Новости» рассказала генеральный директор Группы «Илим» Ксения Соснина.

— Ксения Николаевна, каковы финансовые итоги компании в 2016 году и что ожидаете в 2017-м?

— Компания завершила 2016 год с рекордными финансовыми и операционными показателями. Группа выпустила 3,25 миллиона тонн продукции, EBITDA составила 742 миллиона долларов. Даже при наращивании долговой нагрузки для продолжения инвестирования соотношение долга и EBITDA остается на хорошем уровне.

Мы ожидаем сильных результатов и в 2017 году. Колебания курса рубля сказываются и на операционной, и на полной прибыли, этот эффект трудно предсказать с высокой точностью. Но говоря о бизнесе — и спрос, и ценовая конъюнктура находятся на неплохом уровне. Компания активно работает над эффективностью, конкурентоспособностью, развитием кадров и укреплением партнерства с ключевыми клиентами. Все это дает нам основания для уверенности и хорошую базу для продолжения поступательного развития.

География продаж «Илима» очень широка — мы поставляем свою продукцию в 78 стран мира.

Золото III тысячелетия

Продукция филиала АО «Группа «Илим» в Коряжме получила знак качества на конкурсе «Всероссийская Марка (III тысячелетие). Знак качества XXI века». Данный конкурс учрежден для привлечения внимания общества к качественной продукции российских предприятий и повышения качества товаров и услуг. Серия соответствующих выставок-конкурсов проходит с 1999 года. За это время участие в конкурсной программе приняли более 1300 предприятий из 72 регионов России и 9 стран ближнего зарубежья.

В 2017 году «Золотые знаки качества XXI века» получили следующие виды продукции коряжемского филиала АО «Группа «Илим»:

- флютинг (бумага для гофрирования однослойная);
- картон «Белый лайнер»;
- мелованная бумага;
- бумага для печати офсетная;
- упаковочная бумага.

200-граммовую «Омелу» анонсировали на выставке «Росупак»

В рамках выставки #RosUpack специалисты компании совместно с партнерами Hubergroup, «ОктоПринт Сервис», KBA и Xerox провели конференцию «Бумага. Краски. Печать»

В рамках встречи специалисты «Илима» рассмотрели аналитику глобального рынка мелованных бумаг. Было отмечено, что на фоне снижения спроса на мелованную бумагу в Европе, Азии и Америке Россия демонстрирует стабильное потребление.

На рынке полиграфии Группа «Илим» уже три года представляет свой флагманский продукт — чистоцеллюлозную мелованную бумагу «Омела». Анонс бумаги 200 г/м^2 состоялся в рамках конференции.

Министр природных ресурсов и ЛПК Архангельской области Константин Доронин вручает директору Лесного филиала Дмитрию Пахомову диплом первой степени и специальный приз конкурса

Победа в конкурсе — признание высокой репутации компании

Об этом сказал министр природных ресурсов и ЛПК Архангельской области Константин Доронин, вручая награды победителям конкурса «Лучшее предприятие лесного комплекса в Архангельской области»

Конкурс проводится с 2012 года. Его организатором выступает региональное министерство природных ресурсов и ЛПК. Традиционно участники состязаются в двух номинациях: лучшее лесозаготовительное и лучшее деревообрабатывающее предприятие. И столь же традиционно лесообеспечивающая структура Группы «Илим» выходит в призеры и победители. По итогам 2016 года Лесной филиал стал лучшим лесозаготовительным предприятием региона.

При определении лидеров ключевыми показателями, помимо объёмов производства, являются результаты реализации предприятием мер по охране, защите и воспроизводству лесов, уровень среднемесячной зарплаты сотрудников. Обязательным условием является отсутствие задолженности перед бюджетом.

С 1 ЯНВАРЯ В КОРЯЖМЕ ОТКРЫТО ФИНАНСИРОВАНИЕ 73 ПРОЕКТОВ НА СУММУ $22 МЛН 43 ТЫСЯЧИ

УЧАСТКИ ЛЕСНОГО ФИЛИАЛА В 2016 ГОДУ ЗАГОТОВИЛИ 2 МЛН 411 ТЫС. КУБОМЕТРОВ ДРЕВЕСИНЫ

Участники капитального ремонта напорного ящика КДМ братского филиала

Стажеры приступают к работе

24 июля первые участники годовой стажировки в рамках программы «Илим Старт» приступят к работе в различных подразделениях филиала. Это Алексей Кузнецов, Владислав Снапков, Михаил Морозов и Тимофей Опарин (на снимке слева направо).

Все они — дипломированные технологи ЦБП, выпускники Сыктывкарского лесного института.

Отремонтировали напорный ящик для братской КДМ

Месяц назад коряжемцы выполнили для братчан заказ — капитально отремонтировали напорный ящик покровного слоя КДМ. С 17 по 21 июля в братском филиале состоялся летний капостанов, в ходе которого ящик занял свое место

Проект модернизации напорного ящика — разработка отдела главного конструктора коряжемского филиала. Руководитель проекта Алексей Стрекаловский, инженер-конструктор 1-й категории, рассказал, что у отдела есть опыт переделки напорных ящиков для БДМ, однако «каждый такой заказ уникален».

— Особенность проекта в том, что от конструкторов потребовалось сделать максимально точные расчеты, ювелирные замеры и подгонку каждой из деталей. Надо отдать должное группе механиков ОГК, конкретно инженерам-конструкторам Александру Кузнецову и Вадиму Головко, которые с высочайшей точностью замерили детали напорного ящика. И, слава богу, удалось все собрать воедино, — сказал Алексей Стрекаловский.

Кубок победителя в руках Андрея Порохина

Коряжемцы вновь завоевали футбольный кубок «Илима»

1 июля, в День компании, по сложившейся традиции в Петербурге встретились сильнейшие футбольные команды со всех площадок компании. Четвертый раз кубок корпоративного турнира завоевали коряжемцы

В этом году пять команд-участниц вышли в финал через отборочный тур. В результате Коряжму представляла сборная из семи человек: Сергей Рушаков, Андрей Порохин и Валерий Дураков (представители СПАСС), Алексей Тимофеев (вратарь), Виталий Епимахов и Роман Жданов (КБП), а также ветеран коряжемского футбола Алексей Макурин (ЧОП «Двина»).

— 1 июля команды вывезли в футбольный манеж, где с 9 утра начались круговые встречи пяти сборных — Петербурга (центральный офис), Коммунара («Илим Гофра»), Коряжмы, Братска и Усть-Илимска. Матчи были короткими по времени (всего 10 минут), но шли подряд. Первая игра с петербуржцами завершилась нашей победой (2:1), затем мы выиграли у братчан (1:0) и гостей из Коммунара (4:0). Последняя отборочная игра была с Усть-Илимском. Сибирякам мы проиграли, но по очкам вышли на второе место и встретились с ними еще раз уже в суперфинале. Первый тайм проигрывали, но потом собрались и забили сразу два года. Отличился Виталий Епимахов, — рассказал Андрей Порохин.

Комбинат в моей судьбе

Игорь Тарасов,
старший мастер по ремонту котельного оборудования ТЭЦ:

— Программы обучения подтягивают тебя как личность, всевозможные программы менеджмента заставляют думать более широкоформатно, работать на результат, в команде.

Участвовал в спортивно-трудовой деятельности нашего подразделения, активно занимались различными видами спорта (футбол, хоккей, волейбол).

Все мы трудимся не только ради зарплаты, но и осознавая свой вклад в жизнь комбината и города.

ПОТРЕБИТЕЛИ ОФСЕТНОЙ, ОБОЙНОЙ И МЕЛОВАННОЙ БУМАГИ ПОБЫВАЛИ В КОРЯЖМЕ

ОЛЬГА СМИРНОВА, МАРИНА КУЩ И НАТАЛЬЯ КРИВОШАПКИНА — ПОБЕДИТЕЛИ ФОТОКОНКУРСА «ИЛИМ И Я»

АВГУСТ

Двукратный чемпион «Лесоруба XXI века» оператор форвардера Николай Чукичев

Битва в Малиновке

10–12 августа лесозаготовители Группы «Илим» выступали в Малиновке Устьянского района на III Международном чемпионате «Лесоруб XXI века»

175 СОТРУДНИКОВ ФИЛИАЛА ПРОШЛИ ОБУЧЕНИЕ ПО ПРОГРАММЕ «БЕЛЫЕ ПОЯСА»

Лучшим — дипломы и планшеты

4 августа в конференц-зале управления вручали подарки лучшим авторам «Фабрики идей» по итогам I полугодия 2017 года

Организаторы не обманули: в Малиновке развернулась настоящая битва. На старт вышли все призеры прошлых чемпионатов. Опытные команды готовились, взяли с собой тренеров и консультантов.

Командный результат суммировался по местам, завоеванным операторами харвестера, форвардера и гидроманипулятора: первое место — очко, второе — два и т.д. То есть чем меньше баллов у каждого, тем выше место команды. Наших вывел вперед Николай Чукичев. Он второй год подряд чемпион среди операторов форвардера. И второй раз заслуженно уезжает из Малиновки на авто.

В прошлом году Николай получил в подарок от организаторов а/м LADA XRAY, в этом — Hyundai Creta. Его товарищи Сергей Морозов на гидроманипуляторе — шестой и Дмитрий Рогачев на харвестере — восьмой. Сумма мест этой тройки и стала решающей.

Мы слегка потеснили на пьедестале хозяев чемпионата, команды УЛК. Устьяки — на первом, третьем и шестом. Но еще две коряжемские сборные наступили лидерам на пятки: «Вилегодский участок» — на четвертом месте, «Ленский участок» — на седьмом. Илимовцы показали неплохой уровень, но сами они крайне недовольны результатами. Признают: их «сделали» сильные соперники из Вельска, Пинеги, Вологды.

Владимир Мелентьев

Александр Дурапов

Александр Першин

Виктор Бычихин

Лучшими признаны идеи Владимира Мелентьева, начальника котельного цеха корьевых котлов ЭнТЭС, Александра Дурапова, главного инженера ЭнТЭС, Александра Першина, механика центрального лесопункта ОСП «ЛЗУ «Красноборский», и Виктора Бычихина, старшего мастера сплава Яренского участка ОСП «ЛЗУ «Ленский».

С НАЧАЛА ГОДА НА «ФАБРИКУ ИДЕЙ» ПОСТУПИЛО 299 ПРЕДЛОЖЕНИЙ, В ИХ ЧИСЛЕ 42 ИДЕИ НЦУ

Оператор терминала по перегрузке большегрузных контейнеров Антон Пешенко

Железнодорожный цех — ворота комбината

Накануне профессионального праздника железнодорожников Андрей Еремеев, начальник службы эксплуатации железнодорожного цеха филиала ООО «Финтранс ГЛ» в г. Коряжме, рассказывает о работе подразделения и цеха в целом

Андрей Еремеев

— Чтобы был понятен масштаб нашего производственного участка, приведу несколько цифр. Железнодорожное хозяйство включает в себя 75 километров пути, 200 стрелочных переводов, только на территории промышленной станции Коряжма 18 железнодорожных путей. На всей промплощадке круглосуточно работают 8 тепловозов.

Железнодорожный цех — это ворота комбината, ведь большинство грузов на комбинат поступает железнодорожным транспортом, основная доля товарной продукции уходит потребителям тоже по железной дороге.

В цехе четыре службы: эксплуатации, локомотивного хозяйства, вагонного хозяйства и служба путевого хозяйства. Гордостью нашего цеха является терминал по перегрузке большегрузных контейнеров.

Мозг эксплуатационной службы — диспетчерская. Отсюда идет оперативное управление движением поездов и маневровых составов по всему комбинату, подачей вагонов под погрузку готовой продукции и под выгрузку с прибывающими грузами.

Владимир Лёвин и Виталий Линик — самые опытные из диспетчеров. А для этой работы опыт очень много значит. Если уж перечислять фамилии опытных работников, то в канун праздника хотелось бы назвать Василия Воронцова — начальника службы локомотивного хозяйства, машиниста тепловоза Дмитрия Соловьева, составителей поездов Николая Воробьева, Андрея Кононова, Руслана Артамонова, приемосдатчиков Наталью Попову, Людмилу Кровнову, Ирину Богачеву и Татьяну Шипицыну, осмотрщиков вагонов Евгения Стрекаловского, Анатолия Петракова, дежурных стрелочного поста Наталью Паутову, Светлану Соловьеву, монтера пути Алексея Сазонова и их достойную смену приемосдатчиков Ольгу Кобелеву, Елену Мердиан, Наталью Новинскую, составителей поездов Дмитрия Наймана, Александра Магзинского, монтера пути Эдуарда Хатуницкого, осмотрщиков вагонов Андрея Коробова и Сергея Тимофеева.

Воздушно-пузырьковая завеса оказалась оптимальной

Ежегодно Группа «Илим» реализует большой комплекс экологических проектов, направленных на выполнение природоохранного законодательства и снижение влияния производства на окружающую среду

Проект «Установка рыбозащитных сооружений на насосных станциях первого подъема на реке Вычегде» был включен в пятилетний инвестиционный план филиала Группы «Илим» в Коряжме на 2015–2019 годы. Он решает важные экологические задачи, а именно — нацелен на сохранение личинок и молоди рыбы, обитающей в Вычегде. Стоимость проекта оценивается в 25,3 млн рублей.

Технически инвестпроект реализован в сентябре 2016-го, в текущем году ожидается заключение надзорных органов после ряда полевых исследований и натурных замеров.

Насосные станции первого подъема ЦБК построены в 1960 и 1972 годах, они располагали подобным сороудерживающим оборудованием (по меркам проектов прошлого века). Конструкцией предусмотрены грубые сетки с ячейкой 5 см на водоприемных окнах и вращающиеся водоочистные сетки на водоприемных камерах. Ранее они устраивали в плане сохранения рыбных запасов.

Однако в августе 2014 года в результате проверки Двинско-Печорским территориальным управлением Федерального агентства по рыболовству был составлен акт и выдано предписание устранить нарушения природоохранного законодательства — оборудовать насосные станции первого подъема речной воды №№1 и 2 рыбозащитными сооружениями.

Заключение госоргана стало основанием для разработки инвестиционного проекта. Он вошел в программу текущих инвестиций Группы «Илим» в категории «Госнадзор», выполнялся без каких-либо задержек.

При выборе системы рыбозащиты остановились на предложении компании «Дар/Водгео» — создать перед водозаборной системой станций воздушно-пузырьковую завесу, которая отпугивает, оттесняет рыбу от водозабора. Этот вариант оказался хорош еще и тем, что предполагал минимальные капитальные затраты при оптимальном экологическом эффекте.

Как подчеркивают экологи комбината, проект шел в соответствии с буквой закона.

Комбинат в моей судьбе

Екатерина Рычихина, *машинист газодувных машин станции биологической очистки промстоков:*

— Здесь прошла вся моя жизнь. Я пришла на комбинат в 18 лет и уже 37 лет здесь работаю. Замуж вышла, дочь родилась.

У меня здесь работала мама, первый раз я попала на биологию лет в семь. Она приводила меня сюда, и, когда пришла на работу, мне уже все знакомо было.

Благодаря работе на станции я узнала много хороших людей, приобрела жизненный опыт, который мне очень пригодился и в работе, и в жизни. Я горжусь, что работаю на таком предприятии.

5,6 МЛН РУБЛЕЙ — ТАКОВ ЭКОНОМИЧЕСКИЙ ЭФФЕКТ ПРОЕКТОВ НЦУ «ФАБРИКИ ИДЕЙ» С 2011 ГОДА

9,6 МЛН РУБЛЕЙ — ТАКУЮ СУММУ ПОЛУЧИЛИ УЧАСТНИКИ РАБОЧИХ ГРУПП ПРОЕКТОВ НЦУ С 2011 ГОДА

Анализы проведены грамотно и аккуратно

Традиционно в канун профессионального праздника Дня работника леса на комбинате проходят конкурсы профмастерства. Лаборанты санитарно-промышленной лаборатории решили провести мероприятие чуть раньше, чтобы с легкой душой уйти в капостанов, где и у них работы невпроворот

Елена Лаптинская, победитель конкурса среди лаборантов санитарно-промышленной лаборатории

Конкурс проходил 14 августа и длился около трех часов, но это не значит, что он именно столько времени отнял у участников. Лаборанты начали усиленно готовиться за 2–3 недели до этого — засели за учебники и методички.

В первой, теоретической части задания нужно было ответить на вопросы из курса общей химии. Например, какую общую формулу имеют различные химические соединения, какая реакция относится к окислительно-восстановительной и другие. В практических заданиях участникам требовалось навести раствор заданной концентрации, определить, какая посуда из предложенной не является мерной, определить с помощью лакмусовой бумажки кислотность неизвестного раствора и т.д. Кроме того, что задание надо было выполнить правильно, нужно было еще уложиться в нормативное время и не нарушить требований охраны труда.

Понятно, что профессионализм — это не только знание предмета, это еще и навыки, и свойства характера. Так, для лаборантов химических лабораторий обязательно требуется внимательность, аккуратность и скрупулезность.

Первое место завоевала Елена Лаптинская, второе — Елена Газизуллина, третье у Ольги Галеевой. Все они трудятся в должности лаборантов химанализа.

Круче не бывает!

23 августа в службу пожарной безопасности и ЧС филиала Группы «Илим» поступил современный реанимобиль. Стоимость новой техники, закупленной в рамках инвестиционной программы компании, составляет более 13 миллионов рублей.

Реанимобиль, оборудованный на базе автомобиля марки «Мерседес», отвечает самым высоким требованиям скорой помощи. Ему присвоен класс С. В таком реанимобиле можно автономно оказывать срочную медицинскую помощь двум пострадавшим в течение 48 часов.

Как сказал руководитель службы обеспечения СПБиЧС Сергей Попов, техника — выше всяких похвал: надежная, с высокой проходимостью и плавным ходом.

Набор медицинского оборудования, которое размещено в автомашине, соответствует приказу Минздрава РФ и насчитывает более 70 позиций.

В полной боевой готовности

На стадионе «Труд» состоялись ежегодные соревнования нештатных противопожарных формирований комбината и подрядных организаций.

Победителем стала команда производства сульфатной беленой целлюлозы и печатных бумаг. На втором месте — электроцех ТЭЦ, на третьем — древесно-биржевое производство.

Для 15 команд, нештатных противопожарных формирований цехов, производств и подрядных организаций, условия крайне сложные. Эстафету четыре по сто метров предстояло бежать в боевой экипировке и со снаряжением.

Каждый из участников команды одевался по полной программе: боевка должна быть застегнута на все крючки, пояс на куртке застегнут и заправлен под пряжку, подбородочный ремень каски подтянут, на руках — рукавицы. В качестве эстафетной палочки — пожарный ствол.

— Цель соревнований — проверка боеготовности нештатных противопожарных формирований и выучки добровольцев-спасателей с четким пониманием, что из года в год уровень их подготовки должен расти, — отметил руководитель службы пожарной безопасности филиала, лидер проекта «Добровольцы-спасатели» Владимир Редькин.

С детьми и внуками — на стадион

Коллектив филиала «Финтранс ГЛ» в Коряжме по доброй традиции отметил День железнодорожника большим спортивным праздником на стадионе «Труд»

В этот день прошли состязания по различным видам спорта. Самых юных участников ждала развлекательная конкурсная программа. Для сотрудников желдорцеха стало традицией отмечать профессиональный праздник вместе с детьми.

На стадионе прошли соревнования по легкой атлетике, футболу, мужскому и женскому баскетболу, смешанному волейболу. Участники мерялись силой в гиревом спорте и армрестлинге. Для желающих проверить ловкость, меткость и сноровку были организованы соревнования по пулевой стрельбе и броскам в кольцо.

Участниками соревнований стали сотрудники и ветераны предприятия, а также их достойная смена. «Когда мы начинали проводить этот праздник, выступали только взрослые, затем взрослые со своими детьми, а сейчас и внуки подключились, — заметил директор филиала ООО «Финтранс ГЛ» Николай Черезов. — Думаю, такие праздники помогут детям-школьникам найти ориентир в дальнейшей судьбе».

На дистанциях легкоатлетической эстафеты в одной команде выступали и дети. В честь профессионального праздника победители соревнований были отмечены денежными вознаграждениями, памятными подарками, но главной наградой было хорошее настроение, а еще — солнечная погода, которая после сырых будней недели даже не давала намека на приближающийся дождь.

Обширная программа была приготовлена для детей. В «Веселых стартах» они преодолевали дистанцию по-разному: на самокатах, перекатывая большой мяч или прыгая в мешках. Родители выступали в роли болельщиков, помощников судей, а некоторые стали надежной опорой самым юным участникам.

С 1 ЯНВАРЯ НА КОМБИНАТЕ ОТКРЫТО 78 ИНВЕСТПРОЕКТОВ НА СУММУ 23 МЛН 27 ТЫСЯЧ РУБЛЕЙ

1 СЕНТЯБРЯ ШКОЛЬНИКИ ПОЛУЧАТ ТЕТРАДКИ С РИСУНКАМИ ПОБЕДИТЕЛЕЙ КОНКУРСА «ЭНЕРГИЯ ПРИРОДЫ»

СЕНТЯБРЬ

Анатолий Нозиков, бригадир участка основного производства бумажного цеха ПСБЦиПБ

2017

Производство сульфатной беленой целлюлозы и печатных бумаг пускалось в эксплуатацию в 1972 году.

С пуском 5-й и 6-й бумагоделательных машин Советский Союз решил проблему импортозамещения офсетной бумаги и бумаги для глубокой печати. Интересный факт: накануне перестройки в СССР каждая вторая книга и журнал издавались на бумаге, изготовленной на этих машинах.

В этом году производство печатных бумаг празднует свое 45-летие.

На дворе уже 2017-й, а «пятерка» все так же уверенно продолжает выпускать продукцию. И несмотря на солидный возраст «юбилярши», работать на ней становится удобней, безопасней, осваиваются новые виды бумаги.

Павел Петраков, начальник производства сульфатной беленой целлюлозы и печатных бумаг:

— Все потоки производства белых бумаг в филиале обеспечивает целлюлозный цех ПСБЦ и ПБ. За последние 2 года эффективность 5-й и 6-й бумагоделательных машин выросла на 2–3 процента — это очень много. Рост был достигнут за счет внедрения новшеств в рамках проектов по повышению эффективности этих машин: установлены ящики-стабилизаторы в слаломных группах, смонтированы новые спрыски высокого давления.

В 45 машина — ягодка опять!

30 сентября 1972 года на бумагоделательной машине №5 получена первая бумага. В тот же день государственная комиссия приняла в эксплуатацию первый комплекс третьей очереди комбината

Проект реконструкции СРК-1: уникальный во всем

На энерготехнологической станции ПЛ «Энергетика» начался монтаж уникального оборудования в рамках масштабного инвестиционного проекта реконструкции СРК-1

Проект идет второй год, инвестиционная заявка была одобрена Советом директоров Группы «Илим» в 2016 году. Стоимость оценивается в сумму более 33 млн долларов.

Инвестпроект реализуется согласно предписанию Росприроднадзора и в соответствии с природоохранным законодательством. Поэтому экологические цели имеют первостепенное значение.

Параллельно решается еще одна задача — увеличение межрасшлаковочной кампании (периода непрерывной работы котла между водными промывками поверхностей нагрева) с 30 до 180 суток при максимальной нагрузке по сжиганию 900 тонн абсолютно сухого вещества в сутки.

Для выполнения работ подрядчик установил на стройплощадке кран «Либхер» грузоподъемностью 500 тонн. Таких кранов не использовали в Коряжме даже при строительстве бумагоделательной машины №7

АНАТОЛИЙ ФИЛИПЬЕВ, ИВАН ЗОРИН, СЕРГЕЙ ПИКИН СТАЛИ ПОБЕДИТЕЛЯМИ КОНКУРСА ВАРЩИКОВ

В КОНКУРСЕ СУШИЛЬЩИКОВ ПОБЕДИЛИ КИРИЛЛ МЕНЬШАКОВ, ЕВГЕНИЙ КЛОКОВ, ПАВЕЛ ГАГАРСКИЙ

Всегда на посту

На контрольно-пропускных пунктах комбината трудятся в основном женщины. Красивые, милые, всегда с улыбкой, они умеют быть и строгими. Специфика работы требует усердия, внимательности, знания психологии и… доброты!

Алексей Лопарев, директор по защите активов филиала Группы «Илим»:

— Задачи нашей службы неизменны уже 20 лет. Меняются, пожалуй, только условия, в которых их решаем. Мы продолжаем надежно охранять активы предприятия в самом широком смысле слова. Это охрана материальных активов и поддержание кадровых ресурсов компании, в том числе решение вопросов, касающихся трудовой дисциплины.

Яков Минин, руководил дирекцией с основания до 2015 года:

— Специфика нашей работы — строгое соблюдение коммерческой тайны. Она присутствует при решении каждой задачи, поэтому все наши наработки, выводы, аналитика не должны выходить за пределы службы до определенного момента. И мы всегда это правило соблюдали. Без ложной скромности скажу: наша служба была и остается самой лучшей, сильной, системной. И в этом заслуга наших людей!

На КПП-11 дежурят охранники Марина Векшина и Валерия Лашкова

«Не надо быть злым, даже когда ты на посту, — говорит Ольга Видинеева. — Ведь когда общаешься с человеком, сразу видишь, в каком он настроении. Если его что-то раздражает, то не надо форсировать — узнай, что произошло, объясни, почему остановил, что хочешь выяснить. И многое прояснится без обострений».

Вежливое, корректное поведение охранника не менее важно, чем знание закона. «Это ведь репутация нашей службы, — продолжает Ольга. — Везде написано: корректно себя вести, на грубость — лучше промолчать. Главное в этом деле — понимание.

Ольга Видинеева

С годами на промплощадке стали лучше понимать и принимать службу безопасности, потому что порядка стало больше. А в первые годы становления, вспоминает Ольга, было трудно всем.

1 СЕНТЯБРЯ СЛУЖБА БЕЗОПАСНОСТИ КОМБИНАТА ОТМЕЧАЕТ ДВАДЦАТЬ ЛЕТ СО ДНЯ СОЗДАНИЯ

Евгений Рядовиков

А мог бы просто пройти мимо…

Старший диффузорщик КБП Евгений Рядовиков совершал очередной обход оборудования и выявил серьезную неисправность.

— Четыре утра было. Обычно иду по маршруту вдоль установки «Хеми Вошер» на сортировки, чтобы осмотреть ремни, — вспоминает Евгений. — Сам не понимаю, что напрягло. Видно, вибрация сетки смутила.

А произошло следующее: оборвало цапфу, возникла угроза разрушения всей конструкции, которая удерживает вал. Дальше могла последовать авария, останов всего потока, ремонт, замена сетки. На все про все, как минимум, сутки. Более того, мог произойти останов сразу трех потоков: пресспатов-1 и 2 и БДМ-2.

— Вернулся на пульт, всех сразу же предупредил, — сказал Евгений. — Вызвали слесарей.

Останов: действующие лица

Бригада электромонтёров участка сервисного обслуживания производства химреагентов успешно, досрочно и качественно выполнила все запланированные работы во время останова с 21 по 29 августа

Слева направо: Руслан Козырев, Алексей Жуков, Николай Полутов, Алексей Беляев, Владимир Баланин, Андрей Егоров. На фотосессию не попали, но трудились в поте лица Сергей Терентьев, Вячеслав Сухачев, Владислав Лысцев.

Все работы были чётко спланированы и великолепно организованы энергетиком ПХР Константином Гладышевым. По результатам останова от руководства цеха не было к электротехнической службе ни одного замечания.

Победу уверенно одержал Руслан Филь

Состоялся ежегодный конкурс профессионального мастерства среди электромонтеров по ремонту и обслуживанию электрооборудования.

В этом году в результате напряженной борьбы победителем конкурса среди электромонтеров стал Руслан Филь. На втором месте его коллега из «Энергосетей» Дмитрий Клочков, на третьем — электромонтер службы сервисного обслуживания КБП Олег Быков.

ДМИТРИЙ КОМАРОВ, СЕРГЕЙ СУВОРОВ, АЛЕКСАНДР КОМАРОВ — ЛУЧШИЕ МАШИНИСТЫ ЛЕСОПОГРУЗЧИКОВ

Комбинат в моей судьбе

Владимир Смирнов,
слесарь-ремонтник, бригадир производства печатных бумаг:

— После армии в 1987 году я попал на это производство и 35 лет работаю на одном месте. Сразу все очень понравилось, была хорошая размольная бригада, особенно бригадир. Он многому научил.

Жена, Любовь Сергеевна, на практике работала в РПО. Оба работали в день, с этого и закрутилось. Комбинат повлиял на нашу судьбу — уже 33 года мы вместе благодаря ЦБК.

В 2022 году ожидаем большую модернизацию в размоле, будет много нового оборудования — ждем с нетерпением. Пусть открываются новые корпуса, ставится новое оборудование.

Почетной грамоты главы МО «Город Коряжма» (Андрей Ткач — в центре) удостоены (слева направо): Евгений Пантелеев, Николай Курышев, Галина Анакиева, Светлана Птицына, Александр Беляев, Николай Плотников, Роман Якимов

В торжествах приняли участие свыше 500 сотрудников

В канун Дня работников леса прошли чествования тружеников филиалов Группы «Илим»

Почетными грамотами и благодарностями Министерства промышленности и торговли РФ, Министерства природных ресурсов и лесопромышленного комплекса Архангельской области, администрации области и города, областного Собрания и городской Думы были награждены десятки сотрудников.

С приветственными словами выступили директора филиалов Сергей Кривошапкин, Дмитрий Пахомов, глава города Андрей Ткач, председатель городской Думы Андрей Рулёв.

Призов и заслуженных наград удостоены победители конкурсов профмастерства, спартакиады по пожарно-прикладному спорту, творческих конкурсов.

Губернатор наградил работников лесопромышленного комплекса

На состоявшемся в правительстве региона чествовании профессионалов лесной отрасли в связи с праздником — Днём работников леса благодарности главы региона удостоились три сотрудника филиала Группы «Илим» в Коряжме.

Среди награждённых — старший мастер по ремонту оборудования ЭнТЭС Александр Антоновский, руководитель службы главного технолога дирекции по производству Дмитрий Полицын, машинист автогрейдера Иван Федяев.

Начала работу базовая кафедра САФУ

1 сентября в коряжемском филиале САФУ состоялось открытие базовой кафедры, студентами которой стали 16 сотрудников комбината. Приказ о зачислении подписан ректором университета 18 августа.

В ряды студентов зачислены Сергей Якимов, Андрей Распутин, Сергей Дементьев, Олег Иванов, Василий Емельяненко, Денис Видякин, Владислав Мелков, Алексей Прошин, Андрей Дрыгин, Алексей Лапин, Михаил Степырев, Антон Кобелев, Павел Грехов, Николай Ильин, Юрий Шипицын, Ян Гребович. Это руководители и ведущие специалисты филиала, которые имеют высшее образование, производственный и управленческий опыт. Профильное образование в вузе позволит им расти в профессиональном плане дальше.

Турслет комбината: двадцать пять лет спустя

2–3 сентября в районе базы отдыха «Березка» прошел туристический слет, организованный профсоюзом комбината. В мероприятии участвовали 130 человек, в том числе 28 детей. Как сказал председатель профкома Андрей Седелков, турслет получился!

Выступавший на открытии главный судья соревнований Александр Гриднев сказал, что раньше турслеты организовывал клуб «Горизонт». К сожалению, время разрушило многие хорошие традиции, но не эту. В 2017-м турслет получился на удивление ярким, солнечным, веселым, насыщенным событиями.

Молодежный совет профкома, конкретно Елизавета Берсеневская, Владимир Мишарин, Сергей Вологдин, позаботился о том, чтобы были соблюдены все экологические и противопожарные правила. В этом помогали ребята из СПАССа. На турслет прибыли сразу две команды «спассовцев»: одна выступала в программе, другая была запасной (как говорили сами организаторы, экспериментальной). Она помогала во всем, что касалось обеспечения порядка и безопасности.

Мероприятие посетили высокие гости, которые очень позитивно оценили увиденное. Председатель Архангельской областной организации Рослеспрофсоюза Алексей Костин отметил, что такие события способствуют сближению людей.

АЛЕКСАНДР СОЛОВЬЕВ И ДМИТРИЙ РОГАЧЕВ ВЗЯЛИ БРОНЗУ НА ЧЕМПИОНАТЕ РОССИИ «ЛЕСОРУБ-2017»

377 ВОДИТЕЛЕЙ ЛЕСНОГО ФИЛИАЛА В ТЕЧЕНИЕ ГОДА ОБУЧАТ ОКАЗАНИЮ ПЕРВОЙ ПОМОЩИ

ОКТЯБРЬ

Научно-исследовательский цех комбината

55 лет отмечает отдел по научно-исследовательской работе службы главного технолога филиала Группы «Илим»

Сегодня в отделе трудятся десять инженеров. Его возглавляет Александр Кокшаров, один из самых опытных и авторитетных специалистов в области прикладных исследований проблем ЦБП. Инженеры Лариса Спрукстина и Елена Суханова специализируются в области анализа технологической щепы и варки целлюлозы. Елена Звездина и Нина Бояринцева — в области отбелки. Анжелика Бреховских, Екатерина Непеина, Татьяна Макарова и Екатерина Синицкая отвечают за направление «Картон и бумага».

Ведущий инженер Оксана Гребнева организует работу участков и обеспечивает выполнение заданий. Все специалисты универсальны и в случае необходимости могут подменить друг друга.

Коллектив отдела гордится своей историей. Например, тем, что в его стенах в разное время написали и защитили кандидатские диссертации Галина Залешина, Нина Балакшина, Андрей Жданов, Ирина Лобова. Самые талантливые, творческие сотрудники становились руководителями производственных лабораторий, отделов и служб, а Андрей Тимофеевич Олейник — генеральным директором КЦБК.

IP и Группа «Илим» празднуют 10-летие партнерства

На заседании Американо-российского делового совета (АРДС), которое проходило в Нью-Йорке 26 октября, главный исполнительный директор International Paper Марк Саттон и председатель Совета директоров Группы «Илим» Захар Смушкин подвели итоги 10 лет стратегического партнерства в России

В рамках совместного предприятия АО «Группа «Илим» была успешно реализована самая масштабная инвестиционная программа в российском ЛПК. Более 3,2 млрд долларов инвестировано в модернизацию действующих производственных активов и создание современной инфраструктуры. Среди ключевых реализованных проектов — самое крупное в мире производство беленой хвойной целлюлозы в Сибири, для создания которого использовалось инновационное оборудование, и современные мощности в Архангельской области по производству высококачественных видов белых бумаг.

Секрет успеха стратегического партнерства — в приверженности обеих сторон финансовому и операционному совершенству и продвижению принципов устойчивого лесопользования в российской лесной индустрии. Все 6 млн га арендованных лесных участков компании сертифицированы по стандартам Лесного попечительского совета (FSC), и предприятия Группы «Илим» являются ведущими и наиболее эффективными в российском лесопромышленном комплексе.

Группа «Илим» создает благоприятные социальные условия в регионах присутствия. За 10 лет инвестиции в социальные проекты превысили 65 млн долларов. Социальная программа Группы «Илим» направлена на поддержку образовательных, медицинских и культурных проектов.

Акценты на безопасность и экологию

4 октября высший менеджмент компании во главе с генеральным директором Ксенией Сосниной работал в Коряжме.

В первой половине дня были заслушаны отчеты об инициативах и результатах в области охраны труда, прогнозы итогов года по ключевым направлениям. Вторая половина дня была посвящена лесу, куда руководство компании выехало в полном составе. Цель поездки — знакомство с новыми технологиями использования и воспроизводства лесов, на законодательном оформлении которых много лет настаивает Группа «Илим».

В делянке Ксения Николаевна заинтересованно общалась с операторами специальной лесозаготовительной техники, которая закуплена под освоение новой технологии, и они обоюдно пришли к мнению, что это новый уровень природопользования — давно зарекомендовавший себя на Западе, а в России — пока что эксперимент отдельно взятой компании.

ПОТРЕБИТЕЛИ ТЕСТИРУЮТ ОДНОСТОРОННИЙ МЕЛОВАННЫЙ КАРТОН ЦБК В КОРЯЖМЕ

ПРОДУКЦИЯ ЦБК В КОРЯЖМЕ ВОШЛА В «ЗОЛОТУЮ СОТНЮ» ЛУЧШИХ ТОВАРОВ РОССИИ

Комбинат в моей судьбе

Игорь Мизгирёв,
старший мастер по ремонту СП «Энергосети»:

— На комбинате я работаю около 30 лет. Когда в первый раз попал сюда, мне было лет семь. Меня привёл отец, он работал на ремонтно-механическом заводе. И так получилось, что, когда выучился в ПТУ на сварщика, я попал в тот же цех, где работал он.

Комбинат у меня ассоциируется с надежностью, с улучшениями в разных сферах (ремонтах, оборудовании, материалах, технологиях).

Нужно всегда обращать внимание на себя, отвечать за свои действия, видеть, чувствовать коллектив, говорить людям правильные слова. Я выкладываюсь на 100 процентов. Я люблю свою работу.

Елена Соболева тридцать лет трудится в лаборатории СБОП. Она готовится оценивать качество стоков

Пятнадцатый — пошел!

28 октября запущен в эксплуатацию после капитального ремонта и модернизации системы удаления ила еще один вторичный отстойник

Это пятнадцатый по счету объект станции биологической очистки промстоков, который обновили полностью. Инвестиции в модернизацию всей системы вторичной очистки составили около 7,5 млн долларов.

Обновление каждого из 15 отстойников начинали с капитального ремонта чаш, переливных лотков и беговых дорожек. Подбор очистного оборудования шел с учетом особенностей работы станции. В итоге выбрали финскую фирму «Сламекс», которая предложила оригинальную систему подогрева и очистки беговых дорожек.

Это существенно облегчило труд операторов. Вода теперь постоянно переливается из чаши в лоток и подогревает беговую дорожку. Колесо — в тепле, следовательно, пробуксовки из-за снега или льда исключаются. Плюс к этому экономятся средства на закупку реагента и затраты на электроэнергию.

Наш опыт позволяет решать любые задачи

В канун профессионального праздника о работе своего подразделения рассказывает начальник транспортного цеха филиала «Финтранс ГЛ» Александр Субботин

Александр Субботин

Автотранспортный цех, как одно из подразделений комбината, был основан в 1960 году. Вместе с изменениями в стране происходили структурные изменения и на комбинате, и в 2009 году цех стал подразделением филиала ООО «Финтранс ГЛ».

При этом основные функции — транспортное обеспечение и механизация технологических процессов — остались неизменными и востребованными производством.

В настоящее время мы обеспечиваем размещение и подачу щепы на открытом складе, где круглосуточно работают три бульдозера. Автомобили-самосвалы и фронтальные погрузчики заняты на перевозке и погрузке коросодержащих отходов и обезвоженного ила к местам их размещения. Бортовыми автомобилями осуществляется доставка товарно-материальных ценностей со складов в структурные подразделения комбината. Бывают заявки и на разовые перевозки. Также наш цех осуществляет погрузо-разгрузочные работы — предоставляем услуги кранов.

Цех работает стабильно. Стараемся обеспечивать все потребности комбината в грузовых перевозках и услугах строительных машин.

Александр Елсаков, машинист-тракторист седельного тягача

Кандидатам в «зеленые пояса» предстоит защищать по два проекта

13 человек завершили теоретический курс и готовятся к сертификации

Группа стартовала весной с освоения теории на очных сессиях под руководством опытных тренеров. Темы занятий — разбор инструментов производственного совершенства, которые помогают выявить проблему в любой сфере деятельности, собрать по ней необходимые данные, правильно их проанализировать и найти оптимальное решение.

Кандидатов в «зеленые пояса» обучают тем инструментам, которые уже доказали свою эффективность на производстве. Например, 5S, карта потерь, голос клиента, Кайдзен и другие.

С 2 октября на должность руководителя оперативно-диспетчерского отдела назначена Елена Петровна Ситникова. Елена Ситникова по образованию инженер — химик-технолог. Окончила Санкт-Петербургскую лесотехническую академию. В 1987 году была принята в отдел технического контроля картонного цеха КБП. Затем перешла в производственный отдел технологом. Работала в центральной диспетчерской диспетчером, старшим диспетчером

НА 31 ОКТЯБРЯ НА КОМБИНАТЕ РЕАЛИЗОВАНЫ 102 ИНВЕСТПРОЕКТА НА СУММУ $30 МЛН 260 ТЫС.

75-ЛЕТИЕ ОТМЕТИЛ ПЕРВЫЙ ПОЧЕТНЫЙ РАБОТНИК КЦБК ЭНЕРГЕТИК ЮРИЙ ДМИТРИЕВИЧ КУЗНЕЦОВ

Алексей Сухих назначен директором по экологии, охране труда и пожарной безопасности управления по производству.

Ранее занимал должность руководителя службы пожарной безопасности Группы «Илим». Непосредственный руководитель Алексея Михайловича — заместитель генерального директора по производству Александр Анатольевич Поздняков.

Основные задачи Алексея Михайловича в новой должности: определение политик и систем корпоративного управления в сфере экологии, охраны окружающей среды, охраны труда, промышленной и пожарной безопасности; обеспечение эффективности проектов с точки зрения экологической безопасности и безопасности труда; поддержка филиалов в выполнении требований местного и федерального законодательства РФ; представление Группы «Илим» в государственных контролирующих органах и других организациях по вопросам, входящим в компетенцию подразделения.

12 сотрудников Группы «Илим» стали участниками XIX Всемирного фестиваля молодежи и студентов, который проходил в октябре в Сочи. Коряжму представляли Анна Елизарова, Сергей Бабичев и Николай Бределев. По приезде они поделились впечатлениями

Фестиваль — это возможность заглянуть в будущее

Анна Елизарова, главный специалист отдела социологических исследований:

— Что вынесла из мероприятий фестиваля? Если мы к чему-то стремимся, нужно всегда четко формулировать цель, что я хочу. Сейчас очень важно, и этому обучают у нас в компании в рамках программы «Менеджмент для мастеров», развитие эмоционального интеллекта, коммуникативных навыков, стрессоустойчивости.

Николай Бределев, руководитель направления по коммуникациям:

— О многих инструментах, которые нам предлагают в компании, чтобы мы могли правильно управлять процессами, на фестивале мы слышали от их создателей. Ник Вуйчич, Сергей Кириенко, Жорес Алферов… Все они доступно излагали свои идеи, с которыми мы были знакомы заочно.

Сергей Бабичев, электромонтер ПСБЦиПБ:

— Меня поразили на фестивале разнообразие и величина нашего мира. Люди приехали с разных континентов, из разных стран. И самое главное, на Всемирном фестивале я понял, как огромна наша страна.

Стартует XXIX спартакиада

Первенством по мини-футболу стартует XXIX спартакиада филиала Группы «Илим».

Как рассказал главный судья спартакиады Вячеслав Амосов, об участии в новом спортивном сезоне заявили 14 коллективов физкультуры цехов и производств комбината. Им предстоит соревноваться в 12 видах спорта: мини-футболе, пулевой стрельбе, настольном теннисе, шахматах, легкоатлетическом кроссе, бороться за победу в первенствах по ринк-бенди, лыжным гонкам, плаванию, баскетболу и волейболу среди женских и мужских команд.

«Веселые старты» превратились в большой семейный праздник

Соревнования прошли впервые и оставили хорошие впечатления. В них участвовали команды в составе взрослых и детей

Спартакиада сотрудников Лесного филиала проходит на базе спорткомплекса «Олимп». Для участия в очередном этапе в Коряжму приезжают представители лесозаготовительных участков вместе со своими семьями. Здесь у них есть возможность позаниматься в просторных спортивных залах и поплавать в бассейне. «Нас здесь всегда очень тепло принимают», — с благодарностью отмечает оператор харвестера, капитан команды ООО «Харитоноволес» Алексей Васильев.

13 октября участниками «Веселых стартов» стали семь команд, это представители лесозаготовительных участков «Вилегодский», «Удимский», «Ленский», ООО «Харитоноволес», а также сборные дорожно-строительной службы, управления Лесного филиала и транспортного цеха. В состав каждой команды вошли четверо мужчин, две женщины и два ребенка.

Третье место заняло ООО «Харитоноволес», второе — управление Лесного филиала и на первое место вышел ЛЗУ «Ленский». Участники были отмечены дипломами, призеры и победитель — почетными грамотами, в подарок всем вручили сладкие призы.

В ОСП «ЛЗУ «ЛЕНСКИЙ» СОСТОЯЛСЯ ФОРУМ, ПОСВЯЩЕННЫЙ ВОПРОСАМ ПОВЕДЕНЧЕСКОЙ БЕЗОПАСНОСТИ

ВО ВНУТРИЦЕХОВЫХ МЕРОПРИЯТИЯХ 28-Й РАБОЧЕЙ СПАРТАКИАДЫ ПРИНЯЛИ УЧАСТИЕ 3657 ЧЕЛОВЕК

НОЯБРЬ

Санкт-Петербург, конференц-зал (отель «Европа»)

«Важно не оставлять поиск новых инициатив»

24 ноября впервые в истории компании центральный офис в Санкт-Петербурге, филиалы в Братске, Усть-Илимске и Коряжме объединил видеомост. Руководство Группы «Илим» одновременно общалось почти с восемьюстами сотрудниками

Видеотрансляция шла из Петербурга, и, к сожалению, пока не было технической возможности обеспечить обратную связь. Поэтому представители филиалов не смогли полноценно участвовать в диалоге: вопросы просили отправить заранее. Всеобъемлющую «картину дня» помимо генерального директора представили заместители — по финансам Александр Эмдин, по производству — Александр Поздняков, по стратегическому развитию и управлению продукцией — Дмитрий Гречкин, по упаковочному бизнесу — Павел Юрченко и по кадровым ресурсам — Игорь Тюков. В общем, были детально проанализированы все ключевые направления.

В своем выступлении Ксения Николаевна обратила внимание аудитории на то, что уходящий год был особенным: мы отметили 25 лет «Илима» и 10 лет совместного предприятия с International Paper.

КОРЯЖМА — ЛИДЕР РАЗВЕРТЫВАНИЯ ПРОИЗВОДСТВЕННОЙ СИСТЕМЫ ГРУППЫ «ИЛИМ»

Обсудили развитие дорожной сети юга области

29 ноября на комбинате состоялось очередное заседание Постоянно действующего совещания по социально-экономическому развитию юга Архангельской области

В нем приняли участие заместитель губернатора Архангельской области Виктор Иконников, заместитель министра транспорта Архангельской области Денис Кулижников, директор ГКУ «Дорожное агентство «Архангельскавтодор» Игорь Пинаев, генеральный директор АО «Аэропорт Архангельск» Ваге Петросян, главы муниципальных образований, на территории которых Группа «Илим» ведет хозяйственную деятельность, руководители филиалов Группы «Илим».

В повестке дня — промежуточные производственные итоги филиала Группы «Илим» в Коряжме и планы на 2018-й, проблемы и перспективы развития дорожно-транспортной инфраструктуры юга области, отчет о реализации социальных проектов компании.

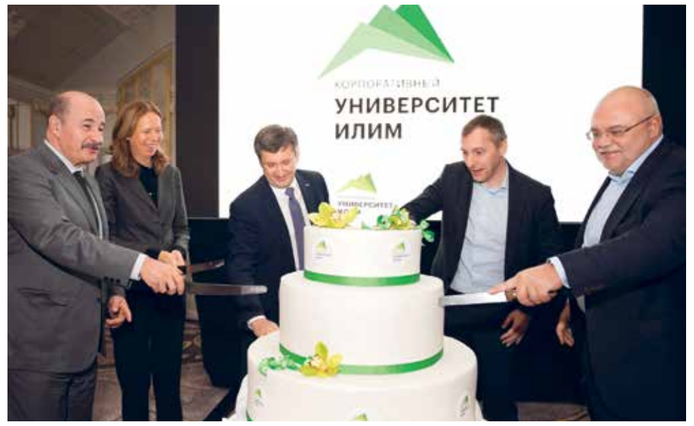

По случаю открытия Корпоративного университета генеральный директор Группы «Илим» Ксения Соснина и руководители направлений компании — заказчики образовательных программ разрезали символический торт

Объявлено о возрождении Корпоративного университета

Во время видеомоста заместитель гендиректора по кадровым ресурсам Игорь Тюков объявил о возрождении Корпоративного университета. В начале нулевых с его помощью была подготовлена целая плеяда руководителей, большинство выпускников сегодня занимают топовые позиции в руководстве компании и филиалов. Девиз возрожденного университета — «Развивайся и лидируй!»

В САНКТ-ПЕТЕРБУРГЕ КАРТОНЩИКИ КОРЯЖМЫ ВСТРЕТИЛИСЬ С ГОФРОВИКАМИ ДМИТРОВА И КОММУНАРА

Как отличить риски от предпосылок?

На этот и другие вопросы отвечали участники форума по безопасности. Его центральная тема — внутреннее расследование происшествий.

Форум собрал более ста сотрудников производственного и Лесного филиалов, а также представителей филиала ООО «Финтранс ГЛ», сибирских филиалов компании и гофрозавода в Дмитрове. Первой темой обсуждения стали элементы Производственной системы Группы «Илим». О важности внедрения системы сказали в своих видеообращениях генеральный директор компании Ксения Соснина, ее заместители Александр Поздняков, Павел Юрченко и другие руководители.

Участники оценили место и значение элемента «Безопасность» и его подэлементов в Производственной системе компании.

Группа «Илим» увеличит объемы производства мелованной бумаги

16–17 ноября в Сочи состоялась конференция дистрибьюторов белых бумаг АО «Группа «Илим». В ней приняли участие представители крупнейших торговых домов России, Прибалтики, Казахстана и Беларуси

Они специализируются на обслуживании мелких и средних типографий, общее количество клиентов которых превышает пять тысяч. Компании обеспечивают 85 процентов потребностей рынка СНГ и Прибалтики в различных видах белых бумаг и картона.

Основной темой разговора стало увеличение производства и поставок мелованной бумаги филиала Группы «Илим» в Коряжме. Рынок этого вида бумаг только за два года (2015–2016) вырос на 6 процентов. Несмотря на незначительную коррекцию за 9 месяцев 2017-го (-1 %), он сохраняет огромный интерес именно к нашей продукции.

Группа «Илим» вышла на второе место по продажам после китайских производителей (APP и Cheming), обеспечив мелованной бумагой 26 процентов рынка только в России (объем реализации за 9 месяцев 2017 года составил 30,4 тысячи тонн).

Сергей Якимов, директор по производству:

— Потребители подтвердили высокое качество бумаги. Она полностью удовлетворяет потребностям заказчиков, хорошо себя зарекомендовала при переработке.

Покупатели высказали пожелание увеличить объемы производства в 2018 году. Если наши планы на 2017 год составляют 45 тысяч тонн, то в следующем мы намерены выпустить 50 тысяч тонн мелованной бумаги.

С НАЧАЛА ГОДА РЕАЛИЗОВАНО 116 ИНВЕСТПРОЕКТОВ НА СУММУ $40 МЛН 279 ТЫС.

Опытного обера чутье не подвело

Николай Башлачев отвечает за работу ПРС-7. С этим продольно-резательным станком проблемы были сразу — он старенький, 1978 года выпуска. Прибыл в Коряжму из Шотландии уже со своими «болячками». О том, как решались проблемы, рассказывает Николай Васильевич

— Каретки были подразбиты, направляющие скошены, много других проблем. Все это постепенно исправлялось, доводилось до ума. Через год заменили ножевую балку. Она, наверное, одна из самых продвинутых на комбинате. Если раньше на смену форматов самое меньшее уходило около 20 минут, то сейчас они меняются автоматически в течение 5–10 секунд.

Но вот был один казус, с которым мы не сразу разобрались. Дисковые ножи на этой балке резали хорошо, но через сутки-двое работы у них выкрашивалась режущая кромка.

Опыт подсказывал мне, что тут дело в угле заточки. Связались с фирмой-изготовителем, посоветовались, они одобрили нашу идею. Пришлось поменять не только угол заточки, но и угол атаки (пространственное положение нижнего и верхнего ножей). Для этого мы заказали фирме-изготовителю специальную прокладку, которая задает нужный угол.

Теперь нет необходимости так часто затачивать ножи, а значит, удлиняется срок их службы. Во-вторых, чтобы заменить нож, надо было останавливать станок. Хотя поменять дисковый нож не так сложно, но все равно на это уходило 5–7 минут.

Ключевая задача — стабильность характеристик продукции

На комбинате состоялась встреча с потребителями картона и упаковочных видов бумаг. Более пятидесяти представителей компаний-покупателей нашей продукции побывали на производствах и приняли участие в круглом столе, посвященном вопросам качества.

В итоговый протокол вошли все замечания и пожелания покупателей. Основные темы условно можно разделить на три направления: улучшение качественных характеристик и снижение вариабельности, улучшение клиентского сервиса и улучшение логистики (сроков выполнения и доставки заказа).

Одним из первых был поставлен вопрос о производстве бумаги со сниженным весом одного квадратного метра.

В этом году в Коряжме выпустили опытные партии белой упаковочной бумаги 45 граммов. Продукция была отправлена переработчикам для получения отзывов, кстати, ответы пришли очень неплохие.

На встрече также прозвучало пожелание выпустить опытные партии белой упаковочной бумаги весом 40–42 грамма и мешочной бумаги весом 50 граммов.

ИВАН ГУБКИН НАЗНАЧЕН ИСПОЛНЯЮЩИМ ОБЯЗАННОСТИ ГЛАВНОГО ТЕХНОЛОГА КОМБИНАТА

Убедились: всё работает!

Группа «Илим» стала единственной компанией в Архангельской области, заявившейся для участия в федеральной программе Года экологии.

17 ноября чиновники областного управления Росприроднадзора проинспектировали ход инвестпроектов, общая стоимость которых оценивается в 1,4 млрд рублей.

Состоялось совещание с участием руководителей управления Росприроднадзора по Архангельской области, на котором Группа «Илим» отчиталась о выполнении обязательств в рамках четырехстороннего соглашения с Министерством природных ресурсов и экологии России, Федеральной службой по надзору в сфере природопользования и правительством Архангельской области о сотрудничестве в Год экологии.

По итогам совещания подписан протокол о реализации мероприятий Группы «Илим» на территории Архангельской области в рамках программы Года экологии в России.

В СПАССе назвали лучшую дежурную смену

В службе пожарной безопасности и чрезвычайных ситуаций определили лучшую дежурную смену по пожарно-строевой подготовке

В борьбу за звание лучшей вступили четыре дежурные смены, в составе каждой по семь человек: начальник караула, командир отделения, по два пожарных-спасателя/газоспасателя и водитель-спасатель. Участникам предстояло выполнить три норматива по пожарно-строевой и тактико-специальной подготовке: подъем по штурмовой лестнице на четвертый этаж учебной башни, установка выдвижной лестницы и преодоление стометровой полосы с препятствиями.

Итоги смотра-конкурса подводились по сумме времени трех нормативов: чем меньше время — тем лучше результат. В итоге четвертое место заняла вторая дежурная смена. Бронзовым призером стала третья дежурная смена, серебряным — вторая смена, победа — у первой дежурной смены в составе Александра Пискунова, Максима Гордеева, Андрея Пикина, Вячеслава Окулова, Владимира Поспеловского, Павла Дуракова и Виталия Лушникова.

Руководитель СПБиЧС Владимир Редькин отметил отличную физическую подготовку участников, а также слаженность действий дежурных смен при выполнении поставленных перед ними задач.

УЧАСТНИКАМИ ПРОЕКТА «ДОБРОВОЛЬЦЫ-СПАСАТЕЛИ» НА КОМБИНАТЕ СТАЛИ 294 СОТРУДНИКА

Александр Чупраков, *старший машинист производства офисной и офсетной бумаги:*

— Мы выпускаем продукцию, за качество которой отвечаем лично. Продукцию, которая ходит не только по стране, но и за границей — это лицо комбината, и нам нельзя терять марку.

Комбинат для меня и моей семьи — это надежный источник дохода, поэтому я рад, что есть такая работа, где я востребован.

Хорошо, что комбинат есть в нашем городе, за счет него город развивается, очень много вкладывается в спорт.

Я развиваюсь, учусь, и, пока есть работа на комбинате, буду работать, уезжать никуда не планирую.

«Молодежка» активизировалась

Член совета молодежи профкома комбината Владимир Мишарин избран заместителем председателя молодежного совета ЦК Рослеспрофсоюза. Выборы нового состава молодежного совета состоялись в рамках III пленума ЦК профсоюза работников лесных отраслей

Новый состав молодежного совета ЦК Рослеспрофсоюза. Второй слева — Владимир Мишарин

15–16 ноября в Москве состоялся III пленум ЦК Рослеспрофсоюза, в его работе принял участие председатель профкома комбината, член ЦК профсоюза лесных отраслей Андрей Седелков. Основной вопрос пленума был посвящен информационной работе в Рослеспрофсоюзе. Члены Центрального комитета обсудили вопросы выполнения организациями-работодателями условий положений отраслевого соглашения по лесному хозяйству РФ на 2016-2019 годы, которые касаются уровня заработной платы работников. Также в рамках пленума прошел семинар, в его программу вошли вопросы «Информационная работа профсоюзов на современном этапе: новые вызовы и пути решения» и «Добровольная лесная сертификация FSC как инструмент защиты прав работников лесного комплекса».

Участники также обсудили и утвердили план работы. Но на первом этапе основной задачей станет сплочение молодежного актива всех регионов, входящих в Рослеспрофсоюз.

В ЛЕСНОМ ФИЛИАЛЕ ОКАЗАНИЮ ПЕРВОЙ ПОМОЩИ И ТУШЕНИЮ ПОЖАРОВ ОБУЧЕНЫ 84 СОТРУДНИКА

ДЕКАБРЬ

Заместитель председателя правительства Архангельской области Евгений Фоменко вручает награду технологу производства печатных бумаг Илье Тетерину

Продукция филиала вошла в «Золотую сотню» российских товаров

В правительстве Архангельской области состоялась XX торжественная церемония награждения победителей регионального конкурса «Архангельское качество» и Всероссийского конкурса программы «100 лучших товаров России» 2017 года

В этом году от Архангельской области были заявлены 39 предприятий. 18 видов товаров и услуг удостоены золотого диплома конкурса «100 лучших товаров России».

Филиал Группы «Илим» в Коряжме стал обладателем золотого диплома за мелованную бумагу «Омела» и картон «Белый лайнер», а также серебряного диплома за флютинг. Продукция филиала вошла в «Золотую сотню» лучших товаров России.

На церемонии почётный знак «Отличник качества» был вручен технологу производства печатных бумаг Илье Тетерину.

В 2017 ГОДУ ОБЪЕМ ПРОДУКЦИИ ГРУППЫ «ИЛИМ» СОСТАВИЛ 3 МИЛЛИОНА 228 ТЫСЯЧ 803 ТОННЫ

В энергетику случайные люди не попадают

Свой профессиональный праздник энергетики отмечают в самый короткий световой день года, когда потребности в свете и тепле наиболее ощутимы

Алексей Берсеневский

Хотя для промышленности сезонные изменения большого значения не имеют. Производство должно круглый год получать тепло- и электроэнергию в требуемых объемах и нужного качества. Алексею Берсеневскому, директору ПЛ «Энергетика», эта истина известна более чем кому-либо на комбинате.

— За прошедший год сколь-либо крупных энергетических аварий не допущено. Некоторые краткосрочные отключения трансформаторов, кабельных линий имели место. Мы провели анализ этих мелких, но неприятных инцидентов, чтобы исключить их в дальнейшем.

Комбинат обладает очень разветвленной кабельной сетью. Многие линии построены еще до пуска основных производств, т.е. находятся в эксплуатации почти 60 лет. В нынешнем году служба надежности помогла провести аудит этих линий, и на следующий год запланированы значительные средства на их замену. Это, безусловно, положительно скажется на надежности электроснабжения и всей энергосистемы комбината.

Энергетика нашего предприятия отличается от энергетики в общем понимании тем, что у нас она связана с технологией производства. Наша энерготехнологическая электростанция (ЭнТЭС) не только вырабатывает пар и электроэнергию, но и обеспечивает регенерацию химикатов, без которых невозможна работа варочных цехов.

Самый главный проект этого года в энергетике комбината — модернизация СРК-1. Проект очень дорогостоящий, но и очень амбициозный. Мы построили котел, удовлетворяющий современным требованиям безопасности.

«Любой обмен опытом — это возможность стать богаче на величину чужого опыта»

В течение практически целой рабочей недели — с 11 по 14 декабря — в братском филиале проходила необычная во всех отношениях конференция: форум профессиональных сообществ в области регенерации щелоков.

Форум собрал специалистов производств регенерации и энергетики, технологов комбинатов Братска, Усть-Илимска и Коряжмы, специалистов дирекций производственного совершенства филиалов и центрального офиса, гостей из IP Technology (специализированного подразделения в International Paper, обеспечивающего техническую поддержку комбинатов, в том числе проводящего аудиты по снижению затрат), сотрудников комбината в Светогорске. А также представителей поставщиков оборудования из фирм «Валмет», «Андритц», «Ламберг». Всего около 30 человек — и четыре дня обмена опытом, дискуссий за круглым столом, обсуждения вопросов и поиска ответов: как сделать регенерацию щелоков экономичнее, как повысить надёжность оборудования и чему можно научиться на ошибках друг друга.

ФИЛИАЛ В КОРЯЖМЕ В 2017 ГОДУ ПРОИЗВЕЛ 1 МЛН 270 ТЫСЯЧ ТОНН ТОВАРНОЙ ПРОДУКЦИИ

Экипаж лесовоза Scania — Александр Гущин, Виталий Ящук и Александр Тараканов (слева направо) — из Вилегодской автоколонны в 2017-м добился самых высоких показателей на вывозке леса. 2 400 000 кубокилометров — таков результат этих трех богатырей. Если разделить цифру на 32 кубометра (именно столько везет большегруз), то годовой рейс экипажа получится длиной почти… в два экватора. А это значит, что и в снег, и в ветер, и в звезд ночной полет обеспечивают водители конвейер между делянкой и комбинатом

Награждены участники инвестпроектов Года экологии

29 декабря в Коряжме состоялось награждение участников рабочих групп крупных инвестиционных проектов, реализованных на комбинате в Коряжме в Год экологии.

Почетные грамоты, благодарности и благодарственные письма вручены 19 сотрудникам дирекций по производству, инвестициям, отдела охраны окружающей среды, технической дирекции, ПЛ «Энергетика». Директор филиала Группы «Илим» Сергей Кривошапкин поздравил участников рабочих групп и вручил награды Управления Росприроднадзора РФ по Архангельской области.

Директор филиала Сергей Кривошапкин вручает почетную грамоту Управления Росприроднадзора Марине Шарыповой, сотруднику отдела охраны окружающей среды

Оранжевого — на лимонный флуоресцентный

Игорь Курандин и Вячеслав Гавзов, инженеры по безопасности производства

В декабре в филиал Группы «Илим» в Коряжме на опытную носку был представлен летний костюм со вставками флуоресцентного желтого сигнального цвета из сертифицированной ткани от швейной фабрики ООО «Адонис».

Опытный образец одобрен руководством филиала, понравился он и сотрудникам. Ирина Богданова, инженер по охране труда, сообщила, что новая спецодежда появится во втором квартале 2018-го.

ЭНЕРГЕТИЧЕСКИЙ КОМПЛЕКС ЦБК МОЖЕТ ОБЕСПЕЧИТЬ ТЕПЛОМ 13 КОРЯЖМ, ЭЛЕКТРИЧЕСТВОМ — 16

Александра? Александра!

Портрет нетипичного директора, нетипично нарисованный самим директором

У Александры Ковтун типичная для директоров комбината биография. Начинала рабочей. Прошла, как говорится, все ступеньки. Но сам факт, что директором в производственном секторе ЦБК стала женщина, типичным не назовешь. Как и саму Александру Николаевну — яркую кареглазую красавицу, спортивную, веселую, прямую, озорную и независимую.

— В чем заключается работа вашей дирекции, какие участки производства в ее ведении?

— Мы должны обеспечить работу службы приема и учета лесопродукции, которая обязана правильно измерить объем и качество древесины, поступающей на комбинат всеми видами транспорта (авто, железнодорожным и водным). Бесперебойно подавать щепу в нужной композиции с ДБП на производства. Готовить на хлорном химреагенты и обеспечивать ими технологический процесс. Качественно, в соответствии с требованиями природоохранного законодательства очищать промышленные стоки на станции биологической очистки. Весь этот функционал — зона моей ответственности. Моя задача — стабильная работа и развитие всех перечисленных подразделений.

— Вы довольны своей командой?

— Всегда и всеми быть довольной невозможно. Есть, конечно, замечания и расхождения во взглядах. Но я — женщина, в подчинении, как правило, мужчины, мне проще находить с ними общий язык. 12 лет, собственно говоря, директором работаю. Многие мои подчиненные уже сами занимают руководящие должности и неплохо справляются. Понятно, что все люди разные. Как Кутьев говорил: «И к столбу можно придраться, что он не там стоит, а к тебе-то, Ковтун, сменному мастеру, я всегда найду, к чему придраться». Кстати, он дольше всех пробыл начальником картонно-бумажного производства. Оно такое сложное, там начальники — как перчатки менялись, а Николай Петрович 11 лет отработал.

— На вашей теперешней должности есть перспектива роста?

— Перспектива есть всегда.

— И как вы смотрите на это?

— Пусть мужчины работают! Мне на пенсию надо собираться.

— Так вас не отпустят!

— В моей смене упаковщица Люба Забалуева говорила: «Нам бы до пенсии дожить, а там уж мы поработаем!»

КОНФЕРЕНЦИЯ ТРУДОВОГО КОЛЛЕКТИВА ЕДИНОГЛАСНО ПРИНЯЛА КОЛЛЕКТИВНЫЙ ДОГОВОР НА 2018–2020 ГГ.

«Добровольцы-спасатели» — один из лучших проектов корпоративного волонтерства

Ассоциация менеджеров России и Национальный совет по корпоративному волонтерству подвели итоги конкурса лучших российских проектов корпоративного волонтерства «Чемпионы добрых дел». Проект Группы «Илим» «Добровольцы-спасатели» получил награду в номинации «Навыковое волонтерство».

Отраслевые эксперты высоко оценили проект Группы «Илим» «Добровольцы-спасатели», присвоив ему III место в номинации «Навыковое волонтерство». Вместе с Группой «Илим» в тройку победителей номинации вошли компании «Нестле» и «Майкрософт».

Состоялось торжественное вручение сертификатов четвертой волне участников проекта «Добровольцы-спасатели»

Завершила обучение четвертая волна добровольцев

Проект «Добровольцы-спасатели» стартовал в филиале в 2016 году. Сейчас завершила курс подготовки уже четвертая волна участников проекта. Все они станут первыми помощниками профессиональных спасателей.

«Люди будут знать, на кого можно положиться», — приветствовал новоиспеченных добровольцев заместитель директора по производству Сергей Якимов. Сергей Александрович уточнил, что лучше полученные знания совершенствовать и применять в учебном центре, на тренировках и учениях.

Сергей Якимов и руководитель СПБиЧС Владимир Редькин вручили добровольцам удостоверения, шевроны и нашивки. Сертификаты о прохождении обучения получили 64 сотрудника комбината. Они прошли первоначальную курсовую подготовку по оказанию первой помощи, освоили программу тушения пожаров и пополнили состав нештатных противопожарных формирований.

Сейчас основная задача добровольцев-спасателей — быть максимально полезными для своей семьи, своего подразделения и корпорации в целом.

«Лучше в целой России нет ЦБКовских работников леса»

На сцене культурно-досугового центра прошел конкурс «На все голоса»

Его участниками стали семь команд — представителей филиала Группы «Илим»: лесохимического цеха, ПВЦ, «ИлимСеверРМП», Лесного филиала, объединенная команда производства печатных бумаг и «ИлимТНП», сборные ПСБЦ и «Энергетики».

Два месяца репетиций, три номинации конкурсной программы, четыре часа концерта, 11 команд-участниц, 642 зрителя.

В номинации «Ансамблевое исполнение песни» организаторы в этом году определили тематику — патриотическое направление, и это вызывало у участников и зрителей только гордость за страну.

В завершение песни «Погоня» в исполнении сборной ПСБЦ на сцене из лент выстроилась красная остроконечная звезда. От такого решения подачи песни зал взорвался аплодисментами. Номер конкурсной программы «Небо славян» в исполнении команды «несуществующего производства», так назвали производство вискозной целлюлозы, поставил под сомнение, кто тут лидер. В отличие от команды городской больницы, победителя двух предыдущих лет, команде ПВЦ жюри выставило на одну «шестерку» больше («шестерка» — это наивысший балл в оценке конкурсных выступлений).

Комбинат в моей судьбе

Геннадий Клочихин,
механик СП «Энергетика»:

— Это мое единственное место работы, 19 лет назад я пришел сюда после учебы. В «Энергосетях» классный коллектив, который формировался годами. Эти люди могут сделать любую работу, устранить любую неисправность. С такими коллегами можно свернуть горы.

Комбинат дает возможности для личностного роста, профессиональных качеств, для спортивных достижений.

У комбината впереди еще много лет развития и процветания.

В ГОД ТЭЦ КОМБИНАТА ВЫРАБАТЫВАЮТ 1 509 608 МВТ ЭЛЕКТРОЭНЕРГИИ, ИХ НИХ 240 ТЫС. — ИЗ ОТХОДОВ

ГОРОД КОРЯЖМА В ГОД ПОТРЕБЛЯЕТ 88 700 МВТ ЭЛЕКТРОЭНЕРГИИ И 479 882 ГКАЛ ТЕПЛОВОЙ ЭНЕРГИИ

Альберт Чаркин и его «Раненая Россия»

Рыцарь искусства

Так называлась выставка, открывшаяся в декабре в память народного художника Российской Федерации Альберта Чаркина в Голубом зале научно-исследовательского музея при Российской академии художеств в Санкт-Петербурге

На открытии присутствовали друзья, коллеги и ученики художника. Альберт Серафимович остался в памяти петербуржцев не только как председатель правления Санкт-Петербургского отделения Союза художников РФ, член Президиума Российской академии художеств, ректор Санкт-Петербургского государственного академического института живописи, скульптуры и архитектуры им. И.Е. Репина (2001–2009), но и как скульптор, чьи работы знакомы многим горожанам. Бюст Петра Первого на Московском вокзале, Валерия Чкалова — у станции метро «Чкаловская» и Александра Горчакова в Александровском саду. «Остап Бендер» на Итальянской или «Городовой» на Малой Конюшенной…

В состав экспозиции «Рыцарь искусства», открывшейся к 80-летию художника, вошли станковые работы, проекты памятников, рисунки, эскизы и фотографии из семейного архива. Многие из них демонстрируются впервые.

Возможно, после выставки получат новую жизнь незавершенные проекты Альберта Серафимовича — в частности, памятник святому апостолу Андрею Первозванному. Многие экспонаты после выставки будут переданы в коллекции российских музеев.

В середине декабря в Президентской библиотеке Санкт-Петербурга состоялось открытие мультимедийной выставки «Рыцарь искусства. К 80-летию со дня рождения Альберта Чаркина». Президентская библиотека регулярно проводит мероприятия, посвящённые выдающимся мастерам, жившим и творившим в Санкт-Петербурге и оставившим след в мировой культуре.

Благодаря сотрудничеству с Группой «Илим» работы великого скульптора появились в Коряжме и в Братске.

Альберт Серафимович Чаркин скончался 9 января 2017 года в 79-летнем возрасте в Санкт-Петербурге.

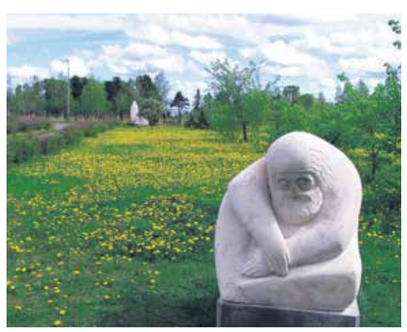

По инициативе Альберта Чаркина в Коряжме прошел первый в России симпозиум скульпторов. Известные питерские художники подарили городу парк скульптур

2017

«Ревность к самому себе бесконечна»

Если честно, я впервые в мастерской именитого художника. Музеи отдыхают! Здесь — целая вселенная, где сошлись исторические личности, люди известные и не очень, символы и аллегории. Нас встречает творец вселенной — Альберт Серафимович Чаркин. Спокоен, серебристо седовлас и несуетлив...

Чаркин был в Коряжме трижды. Однажды — 13 июня, в День перенесения святынь из музея Сольвычегодска в храм. Обязательный по этому случаю, ничем не отменяемый приезд теперь уже покойного владыки Тихона. В тот день два человека огромной духовной силы встретились и познакомились в Христофоровой пустыни. Был там и отец Михаил.

Спустя месяц с небольшим Коряжму потрясло известие о трагической гибели настоятеля храма, и кому-то пришла абсолютно дерзкая мысль: просить академика изваять памятник отцу Михаилу. Короткое время спустя перед нами лежали эскизы. Черный северного стиля крест на тяжелой скорбной плите и беломраморный Михаил Архангел…

Академик лично приехал на установку надгробия. Кто-то предложил собрать по этому поводу народ. Чаркин сказал: пусть ангел опустится на могилу тихо… Установку закончили к закату, и вставленное в руку архангела бронзовое копье (его, конечно же, кто-то из благодарных коряжемцев позднее украл на металлолом) мгновенно поймало концом ускользающий солнечный луч. Стало очень похоже на свечу, которую словно кто-то зажег свыше…

В Питере, в его мастерской, спустя годы, я спрашиваю 78-летнего Мастера:

— А как душу в скульптуру вдохнуть?

— Как в любви, только от души к душе...

— Но где для этого набрать энергетики?!

— Это — оттуда (Чаркин показывает вверх)…

— Сильно мучает «рождение» скульптуры? — это уже я.

— Мучает. Когда хочешь большего, а не получается. Если есть критик внутри, договориться с ним сложно. А если критика нет... Раз-два — и готово!

— А как тогда остановить себя в этих муках? Как понять, что еще чуть-чуть и будет уже не лучше, а хуже?

— Ревность к самому себе бесконечна.

— Но ведь бывают работы, продиктованные внешними обстоятельствами. Заказные, к примеру. А бывают те, что из души.

— Не отделить. Если душу не вложил, ничего не получится. Кто умеет разделять, тому не вдохнуть в скульптуру искренность.

— А вот эта — точно «из души»!

Я говорю о скульптуре, от которой идет энергетика не меньшая, чем от Андрея Первозванного. Неестественно выгнувшаяся женщина с иконой в руках и искаженным болью лицом.

— Из души. Кровавое воскресенье девятьсот пятого. Падающая Россия с иконой в руках.

— Убитая?

— Нет. Раненая...

Надежда Сухопарова

Ника — символ победы просвещения. Так увидел Альберт Чаркин суть работы тех, кто выпускает бумагу — инструмент передачи опыта и знаний. Установлена во время празднования 50-летия Котласского ЦБК на отработавшем гранитном валу бумагоделательной машины

Коряжма. Барельеф Александра Дыбцына, директора Котласского ЦБК

Коряжма. Ангел на могиле трагически погибшего настоятеля храма отца Михаила. Скульптура внесена в энциклопедию современного российского искусства

2018

● Историческая встреча Путина и Трампа в Хельсинки ● Зимняя Олимпиада в Пхенчхане ● В Подмосковье разбился Ан-148 «Саратовских авиалиний» ● Владимир Путин победил на выборах президента, получив почти 77% голосов ● Пожар в ТЦ «Зимняя вишня» в Кемерове ● Запущено автомобильное движение по Крымскому мосту ● Россия принимала чемпионат мира по футболу ● Повышен пенсионный возраст — 65 лет для мужчин и 60 лет для женщин

«Большой Коряжме» — 5 лет

ЯНВАРЬ

Коряжма достойно выглядит на фоне Америки

Заместитель генерального директора Группы «Илим» по производству Александр Поздняков на встрече с журналистами подвел итоги 2017 года

Александр Поздняков

— Коряжма была и остается флагманом отрасли. Тем предприятием, где реализованы лучшие на сегодняшний день практики и стандарты. Сейчас, когда есть возможность сопоставить свои комбинаты с ведущими предприятиями IP, мы видим, что Коряжма действительно выглядит очень достойно в сравнении с достаточно молодыми, компактными, но очень емкими по объемам выпускаемой продукции комбинатами, расположенными в Северной Америке.

Все наши усилия и начинания мы сегодня соотносим с тем, как это сделано и работает в Коряжме. Опыт Коряжмы является превалирующим для всех комбинатов Группы.

Лесообеспечение комбината в этом году сделало гигантский шаг вперед. Особо отмечу два важных момента. Первый — внедрение технологии интенсивного лесопользования и восстановления лесов. Проект был пилотным, и наш опыт признан позитивным. Более того, Минприроды России в конце прошлого года обновило Правила ухода за лесами, узаконив, в том числе, коммерческие рубки. Очень хорошо, что мы стали пионерами на важнейшем направлении и показали, как это можно делать.

Второй момент связан с логистикой — мы достроили дорогу до Комарово, что открыло достаточно большие перспективы работы с лесными ресурсами на правом берегу Вычегды, это сняло определенные риски в обеспечении комбината лесным сырьем.

Исходя из погодных условий и ситуации с деревопереработкой на Северо-Западе России, приходится принимать оперативные решения, чтобы успевать реагировать на изменения рынка. Пока мы с этими задачами справляемся, но надо менять логистику, привлекать новых контрагентов, переходить от поставок балансов к поставкам готовой технологической щепы сторонними партнерами. Надо развивать лесную транспортную инфраструктуру — строить дороги и мосты, которые позволят работать в лесу круглогодично, а не ждать милостей от природы.

174 СОТРУДНИКА ФИЛИАЛОВ ПО ИТОГАМ 2017 ГОДА ОТМЕЧЕНЫ В РАЗЛИЧНЫХ НОМИНАЦИЯХ

На рынок выдано 24 вида мелованной бумаги

На снимке смена Игоря Мика

В 2017 году коллектив участка мелования нового производства «Большой Коряжмы» расширил ассортиментную линейку и добился высокого качества продукции.

По словам начальника производства офисной и офсетной бумаги Дмитрия Светлакова, на этот участок пришли люди с самых разных производств. Все они продолжают приобретать опыт, потому что автономная меловальная установка — уникальное оборудование. Все, что сделано за эти годы, — титанический труд. Много сил и средств вложено в усовершенствование технологии.

Инженер-геолог АО «АрхангельскТИСИЗ» Николай Селезнев с первой пробой грунта

Грунт под фундамент нового цеха проверяют на прочность

К работе в рамках инвестпроекта «Строительство древесно-подготовительного цеха» приступил Архангельский трест инженерно-строительных изысканий.

Две бригады — геологическая и геодезическая — параллельно ведут инженерные изыскания, результаты которых лягут в основу проектной документации.

Алексей Захаров

Точечный удар по обрывности

Сразу несколько специалистов службы надежности Группы «Илим» были выбраны в качестве слушателей курса повышения квалификации, который практикуется в IP.

Среди коряжемцев участниками программы стали сотрудники службы надежности Антон Соколов, Антон Малых, Сергей Колмаков, Павел Усачев, Дмитрий Севастьянов, Алексей Захаров. Помимо обязательных лекций и вебинаров, которые проводили специалисты подразделения по надежности IP, слушатели готовили проекты по надежности, сравнимые по значимости и результату с проектами «зеленых поясов».

Алексей Захаров, будучи ведущим инженером по надежности на картонно-бумажном производстве, защитил проект «Снижение обрывности бумажного полотна на бумагоделательной машине №1». Он первым в Группе «Илим» сертифицирован на «пояс» по стандартам IP в области надежности.

Проект Алексея Захарова дал эффект в размере 2,3 млн долларов.

Награды — лидерам «Культуры постоянных улучшений»

Дипломами и вымпелами по итогам работы в 2017 году отмечены 13 структурных подразделений, которые активно внедряли и поддерживали на высоком уровне системы «10 ключей развития офисной деятельности» и 5S

Коллективы пяти подразделений получили звезды за переход на пятый шаг в 5S — «Дисциплина и совершенствование».

За высокую личную вовлеченность в развитие «Культуры постоянных улучшений» и достижения в развертывании систем «10 ключей развития офисной деятельности» и 5S в своих структурных подразделениях дипломами отмечены 12 руководителей.

Вымпел и диплом вручены коллективам структурных подразделений-лидеров КПУ: отдела по кадровому обеспечению РКЦ (руководитель Ольга Гарцева), службы контроля качества (руководитель Екатерина Белых), отдела по планированию и реализации энергоносителей ПЛ «Энергетика» (руководитель Максим Балакшин), дирекции по экономике леса Лесного филиала (руководитель Алексей Журавлев), нижнего склада Ирта ОСП «ЛЗУ «Ленский» Лесного филиала (руководитель Виктор Бычихин), группы по ТО и ремонту Вилегодского ЛЗУ Лесного филиала (руководитель Федор Лобанов), железнодорожного цеха филиала ООО «Финтранс ГЛ» (руководитель Михаил Ловчиков), производства офисной и офсетной бумаги (руководитель Дмитрий Светлаков), службы сервисного обслуживания ДПО (руководитель Андрей Мазалев), производства химреагентов (руководитель Сергей Гурьев), лесохимического цеха (руководитель Андрей Бебякин), автотранспортного цеха филиала ООО «Финтранс ГЛ» (руководитель Александр Субботин), погрузочно-разгрузочного цеха филиала ООО «Финтранс ГЛ» (руководитель Дмитрий Громов).

Директор филиала Сергей Кривошапкин (справа) и руководитель железнодорожного цеха филиала «Финтранс ГЛ» Михаил Ловчиков

В 2017 ГОДУ НА РОССИЙСКИЙ РЫНОК (ЕМКОСТЬ 166 ТЫСЯЧ ТОНН) ВЫДАНО 43 ТЫСЯЧИ ТОНН «ОМЕЛЫ»

ОПЕРАТОР ХАРВЕСТЕРА ИЛЬЯ ВИШКО (ЛЕНСКИЙ ЛЗУ) ПОЛУЧИЛ НАГРАДУ ГЕНЕРАЛЬНОГО ДИРЕКТОРА

Врач-реаниматолог Сергей Жилин и фельдшер Владимир Ломако заступили на дежурство

Заступили на круглосуточный пост

Бригада в составе врача-реаниматолога Сергея Жилина, фельдшера Владимира Ломако и водителя Александра Журбы заступила на боевое дежурство в СПАСС

Современный реанимобиль, сравнимый по своему оснащению медоборудованием с санавиацией, поступил в службу спасателей в рамках инвестиционной программы летом прошлого года. С того момента в СПАСС отработали схему дежурства и подобрали штат медиков. Одно из основных требований к новым сотрудникам — опыт работы в скорой помощи.

С этого дня врачи будут круглосуточно нести службу вместе со сменными караулами СПАСС, чтобы в любую минуту отреагировать на ЧС на промплощадке, прийти на помощь пострадавшим.

Комбинат в моей судьбе

Роман Филь,
инженер по техническому надзору ТЭЦ:

— На комбинате работали родители, бабушки, дедушки. Именно на ТЭЦ трудилась бабушка, сейчас мы с братом работаем. Мы — близнецы, очень похожи друг на друга. Когда устроились, нас все путали и до сих пор путают. Здороваешься с кем-нибудь, говорят: «Уже здоровались».

У нас очень хороший коллектив: всегда подскажут, помогут, поддержат, поделятся опытом.

КОЛЛЕКТИВНЫЙ ДОГОВОР НА 2018–2020 ГОДЫ ПРИНЯТ ЕДИНОГЛАСНО

На промплощадке более 1000 дорожных знаков и система фотовидеофиксации, как в ГИБДД

Территория комбината большая. Это как город в городе. Свои дороги, тротуары, пешеходные переходы, железнодорожные переезды. Правила движения для пешеходов и транспорта точно такие же, как и в Российской Федерации. Но есть и ужесточения.

— Максимальный скоростной режим на территории филиала не более 40 километров в час. За нарушителями следит система фотовидеофиксации, подобная той, что используется в ГИБДД. Информация об автомобилях, которые превышают скорость, попадает в отдел безопасности движения, — рассказывает ведущий инженер по охране труда, радиационной безопасности и безопасности движения Алексей Мокринский. Дальше идет разбор ситуации и следует наказание. Кодекс об административных правонарушениях РФ не предусматривает штраф за превышение скорости менее чем на 21 км/час, у нас этот порог ограничен 5 км/час.

Техники очень много. Здесь и транспорт филиала, и транспорт подрядных организаций, автолесовозы, большегрузные

Алексей Мокринский

фуры, прибывающие за готовой продукцией, дорожно-строительная техника и так далее.

Чтобы понять размеры дорожной системы, я вам скажу, сколько на территории филиала установлено дорожных знаков. Их более тысячи! Дорожные знаки установлены в соответствии с проектом организации дорожного движения, который в 2013 году для нас выполнила специализированная дорожная организация. Проект согласован с Государственной инспекцией безопасности дорожного движения.

«Обезьяна с гранатой — всего лишь выдумка мужчин»

Инициатором и организатором конкурса среди женщин-водителей «Автоледи-2018» выступил молодежный совет профкома первичной профсоюзной организации КЦБК Илим, поэтому все участницы были из числа членов профсоюза.

На участие в конкурсе заявились 10 представительниц различных структурных подразделений комбината и подрядных организаций. Крановщица службы сервисного обслуживания производства сульфатной беленой целлюлозы Полина Истомина, слесарь-ремонтник службы по надежности Светлана Ватлина, техник по учету электроэнергии ПЛ «Энергетика» Александра Владимирова, машинист насосной установки СП «Энергосети» Александра Маршалова, лаборант санитарно-промышленной лаборатории службы главного эколога Вероника Силенко, категорийный менеджер дирекции по закупкам Елизавета Берсеневская, ассистент директора ООО «КоряжмаТехСервис» Мария Павлова, водитель погрузчика ООО «Илим-ТНП» Карина Кузьмина, укладчик-упаковщик ООО «Илим-ТНП» Светлана Дегтева и диспетчер автотранспортного цеха филиала ООО «Финтранс ГЛ» Зоя Борисова.

21 ЯНВАРЯ ВПЕРВЫЕ ПРОШЕЛ КОНКУРС «АВТОЛЕДИ». ПОБЕДИТЕЛЕМ СТАЛА КАРИНА КУЗЬМИНА

ФЕВРАЛЬ

«Финтранс ГЛ» празднует 20-летний юбилей

Компания «Финтранс ГЛ» основана в 1998 году, когда у ЗАО «Илим Палп Энтерпрайз» возникла потребность в создании собственного транспортного оператора

За 20 лет работы коллектив «Финтранса» сумел создать уникальную компанию, осуществляющую полный спектр мультимодальных транспортных услуг. Представительства компании расположены во многих российских городах.

БОЛЕЕ ПОЛОВИНЫ Ж/Д ГРУЗОВ ИЗ КОРЯЖМЫ ОТПРАВЛЯЕТСЯ ЖЕЛЕЗНОДОРОЖНЫМИ КОНТЕЙНЕРАМИ

2018

«Наступим ли на пятки бразильцам?»

Директор филиала Сергей Кривошапкин комментирует итоги 2017 года

— Годовой план мы выполнили 29 декабря. Плюсом к бюджету выработали 10 тысяч тонн товарной продукции, на 24 тысячи тонн превзошли объемы 2016 года. На мой взгляд, мы с честью справились с задачей.

В прошлом году филиал реализовал один из крупнейших экологических проектов — реконструкцию СРК-1, — он завершился перед новым годом. Проект имеет не только огромное экологическое значение, он решает целый ряд технических задач. Один из главных результатов — увеличен период расшлаковки СРК-1 до полугода. Благодаря проекту мы экономим химикаты — выбросы в виде белой пыли (сульфата натрия) сокращены, сейчас они возвращаются в поток.

Показатель ОМЕ БДМ, КДМ и пресспатов — это вообще отдельная тема для разговора. В 2017 году комбинат сделал невозможное: мы должны были улучшить показатель в сравнении с 2016-м на 1,5%, а по факту превысили на 2%. Это гигантский скачок.

Мы сумели сократить внеплановые простои в прошлом году почти на 30% по отношению к 2016-му, а ставили задачу — 10%!

Сергей Кривошапкин

По показателям «доступность машин» и «снижение внеплановых простоев» коряжемцы попали в лидирующую группу рейтинга предприятий IP, стали 11-ми из 38 заводов. В IP сравнивают, сколько машина в среднем простаивает вне плана за месяц. Например, на бразильских предприятиях, которые являются абсолютными лидерами в надежности, этот показатель составляет от 2 до 4 часов. Если мы говорим про среднестатистическое американское предприятие — до 15 часов, а то и до 30. У нас получилось — 7,4 часа. То есть мы чуть уступаем бразильским и самым передовым американским заводам, но при этом лучше многих предприятий IP.

Школа реконструкции СРК-1

На энерготехнологической теплоэлектростанции состоялось совещание под необычным названием «Уроки СРК-1». Речь о крупнейшем инвестиционном проекте, реализованном на коряжемской площадке в прошлом году.

Этот проект уникален по многим позициям. И считается одним из самых успешных в лесной отрасли, многие уже хотят изучить опыт, в том числе американские коллеги.

Проект реализован в рекордно короткие сроки в условиях действующего производства. В ходе работ заменено большое количество составляющих самого котла и всего, что является его инфраструктурой, со сборкой конструкций на площадке возле цеха и последующим монтажом через проем в кровле.

Эффект от инвестиционных вложений — производственный, экологический, экономический — уже ощутим. Показатели будут оставаться на контроле специалистов весь год.

В 2017 ГОДУ В СРАВНЕНИИ С 2016-М НА 30% СНИЗИЛИСЬ ВНЕПЛАНОВЫЕ ПРОСТОИ ОБОРУДОВАНИЯ

Об итогах инвестиционной работы в 2017 году, о планах и политике ранжирования проектов рассказывает директор по инвестициям Юрий Моргунов

Обоснуй право на место в очереди

Юрий Моргунов

— Филиал в Коряжме — это предприятие с семью бумагоделательными и картоноделательными машинами, меловальной установкой и тремя пресспатами для сушки целлюлозы, здесь огромное количество оборудования. Одновременно могут реализовываться до 200 инвестиционных проектов, находящихся в разных стадиях разработки.

Как формируется пул инвестиционных проектов? Всё начинается с заявок с производства. Уже на уровне первого этапа готовности (FEL-1) к производственникам подключаются ведущие инженеры из дирекции по инвестициям. На крупных проектах создается отдельная команда.

Заявок поступает достаточно много — гораздо больше, чем может позволить инвестиционный бюджет. Поэтому с 2017 года введена система ранжирования проектов. То есть каждый проект оценивается на основании большого числа показателей, исходя из приоритетов предприятия, и занимает ту или иную позицию в общей очереди. Чем выше строка проекта в «турнирной таблице», тем вероятней, что он будет реализован.

До этого главенствовал принцип «мне надо». А почему именно тебе — было не очень ясно. Теперь, когда создали лист оценки, многое стало более понятным самим авторам проекта.

В Коряжме создан свой инвестиционный совет при директоре филиала как раз для того, чтоб в условиях ограниченного бюджета рассмотреть ситуацию и понять, какие из проектов можно придержать, отодвинуть по срокам, а какие откладывать нельзя.

Сверили часы

В Коряжме завершился перекрестный аудит подэлемента «Основной уход» (элемент «Надежность»).

«На многих производствах, например на ТЭЦ, водоподготовке, станции биологической очистки промстоков, действует традиционная культура обхода оборудования, — сказал лидер подэлемента в компании Павел Якобсон. — Там не потребовалось объяснять людям, зачем нужен «Основной уход». Это часть их повседневной работы».

Такие участки Павел Павлович назвал «точками роста», поскольку им не нужна глобальная перестройка, что облегчает задачу по внедрению.

На новых производствах, таких как завод нейтральной сульфитной полуцеллюлозы (НСПЦ), БДМ-7, система обхода прописана в инструкциях к новому оборудованию, она действует на практике, что также порадовало аудиторов.

Лидер подэлемента в Коряжме — руководитель службы диагностики Александр Плюснин. Многие годы ежедневные обходы делали его сотрудники, специалисты по диагностике, соответственно, у них есть накопленный опыт по всему парку оборудования комбината. Производствам достаточно взять образцы и адаптировать их к требованиям подэлемента.

Комбинат в моей судьбе

Денис Видякин,
начальник участка получения хлората натрия производства химреагентов:

— На комбинат я попал случайно. Запах производства с детства знаком, может, это и предопределило судьбу.

Несмотря на все сложности, с которыми сталкиваемся в работе, здесь есть огромнейшее преимущество — это стабильность. У меня сын подрастает, ему 16 лет, и я так полагаю, что он судьбу свою свяжет тоже с комбинатом. Династия продолжится: мой отец, я, сын и дальше-дальше...

Прошло вручение сертификатов о завершении обучения по программам «Энергия лидерства» и «Менеджмент для мастеров»

В 2017 ГОДУ НА КОМБИНАТЕ РЕАЛИЗОВАНО 144 МЕРОПРИЯТИЯ ПО УЛУЧШЕНИЮ УСЛОВИЙ ТРУДА

22 СОТРУДНИКА ФИЛИАЛА ОКОНЧИЛИ МНОГОМОДУЛЬНЫЙ ЦИКЛ «ЭНЕРГИИ ЛИДЕРСТВА»

Инвестпроект под руководством Дмитрия Китаева и Александра Бабенко (на снимке) признан в Коряжме по итогам года самым эффективным

Немецкий педантизм российских рационалистов

Одним из самых удачных проектов в 2017 году в дирекции по инвестициям считают установку нового упаковочного станка листов большого формата мелованной бумаги

Михаил Шарпе и Александр Лях

О том, как он реализовывался, рассказывает Александр Бабенко, начальник цеха листовых бумаг.

— Была написана заявка первого уровня (FEL-1) на установку упаковщика большеформатной продукции GRM. Нам нужно было доказать экономический эффект и рассчитать его. Из-за того что GREK не справлялся с нагрузками, в цехе скапливались кипы листов. За время ожидания своей очереди верхние листы в стопе могли деформироваться, их приходилось отбраковывать. С установкой нового станка скорость производства бумаги будет совпадать со скоростью ее упаковки. Площади цеха не станут загромождать скопившимися стопами.

Монтировала станок подрядная организация. Но наши специалисты там присутствовали и указывали, что надо сделать. Эти два человека (Александр Лях и Михаил Шарпе) в своей педантичности переплюнули немцев: заставляли все оборудование выставлять с точностью до миллиметра.

Обучение персонала происходило во время пусконаладки. Продолжилось и потом, когда станок вывели на производство бумаги. Одного машиниста освободили от основных обязанностей, и он в течение месяца под жестким контролем специалистов фирмы вникал в суть дела. Обучился. А потом свой опыт передал другим.

По итогам 2017 года инспектор по декларированию экспорта филиала в Коряжме Светлана Халтуринская поощрена руководством компании в номинации «Инновации и совершенствование»

Победитель в номинации «Охрана труда»

Наталья Порывкина как начальник участка производственных кладовых большое внимание уделяет охране труда. Раз в год проводит обучение по 3-часовой программе с сотрудниками. До подчиненных пытается донести, что охрана труда должна быть на первом месте для них самих, ведь родные ждут их с работы здоровыми и невредимыми.

Условия для идеального ремонта

В группе технического обслуживания и ремонта Вилегодского лесозаготовительного участка Лесного филиала культура производства на высоком уровне

Федор Лобанов, руководитель лесозаготовительного участка «Вилегодский»

Благодаря «Культуре постоянных улучшений» здесь создали практически идеальные условия для ремонта лесозаготовительной техники. За что группа по техническому обслуживанию и ремонту техники отмечена вымпелом и дипломом «Культура постоянных улучшений». Награду за внедрение 5S получил руководитель подразделения Федор Лобанов.

Федор Николаевич рассказал, что коллектив может гордиться обновленной линией технического обслуживания и ремонта, которая запущена в работу в прошлом году после масштабной реконструкции. «Сделан капитальный ремонт помещений, сейчас здесь тепло, светло, налажена вентиляция. Полностью оборудована слесарная мастерская. Появился сварочный пост — специальный вагон установлен на улице, чтобы организовать ремонт в летний период».

В филиале Группы «Илим» в Коряжме состоялся конкурс профессионального мастерства среди электрогазосварщиков. Слева направо: Василий Пономарев (3 место), Алексей Задорин (1 место), Дмитрий Зуев (2 место)

15 ФЕВРАЛЯ ПРОШЛА ОТЧЕТНО-ВЫБОРНАЯ КОНФЕРЕНЦИЯ ПРОФСОЮЗНОЙ ОРГАНИЗАЦИИ

НА КОНФЕРЕНЦИИ ПРЕДСЕДАТЕЛЕМ ПРОФКОМА ЕДИНОГЛАСНО ИЗБРАН АНДРЕЙ СЕДЕЛКОВ

МАРТ

Размольщик Наталья Трофимова гордится, что участвовала, как и многие ветераны в Коряжме, в пуске бумагоделательной машины

3 марта — пять лет со дня выработки первой бумаги «Большой Коряжмы»

В 2017 ГОДУ КОЛЛЕКТИВ ПОиОБ ПРОИЗВЕЛ 235 ТЫСЯЧ 712 ТОНН ПРОДУКЦИИ

Когда на пульте управления «семерки» нет посетителей, только свои, кажется, что ты находишься в уютном жилом доме. Фальшкамин у стены (остаток новогоднего украшения). За длинным столом с многочисленными мониторами — несколько человек. Сменные машинисты бумагоделательной машины, а это только мужчины, о чем-то тихо беседуют, отвечают на телефонные звонки, не отрывая взгляда от мнемосхем. Затем кто-то встает, надевает каску, уходит в цех — также тихо, спокойно.

Во второй половине пульта — размольщики. Среди них только женщины. Там, как правило, один человек на пульте. Остальные — на обходе в цехе.

Просторный светлый оазис в помещении дополняет зимний сад. Уход за ним — забота девочек-размольщиков. На стене — целый музей: образцы первой продукции, пачки офисной бумаги, которую делают на машине, стенгазеты, сувениры. Недавно «музей» пополнился фотовыставкой.

Наталья Кривошапкина, старший размольщик, бросила клич — и все участники пуска отправили ей фото, сделанные в те памятные дни с 23 февраля по 3 марта. Больше всего сотрудникам нравятся снимки на фоне первого тамбура белой бумаги. Это как свидетельство того, что все усилия коллектива в трудные предпусковые дни увенчались успехом. Да, они это сделали!

Виды продукции БДМ-7

- Бумага-основа для мелования — 55, 60, 70, 80, 90, 105, 125, 150 гр. на кв. м;
- Офсетная бумага — 60, 65, 70, 75, 80, 90, 100, 120 гр. на кв. м;
- Офисная бумага — 80 гр. на кв. м грейдов А, А+, В, С, С+.

В САНКТ-ПЕТЕРБУРГЕ ПРОШЕЛ ПЕРВЫЙ ФОРУМ ЛИДЕРОВ ГРУППЫ «ИЛИМ»

Участники стратегической сессии пытались… придумать будущее

12–13 марта впервые прошла стратегическая сессия руководителей, цель которой — сформировать концепцию развития предприятия на ближайшие десять-пятнадцать лет

Как отметил в приветственном слове директор филиала Сергей Кривошапкин, предпосылок для встречи в таком формате было много: «Первая и главная — наш комбинат сегодня в хорошей форме. Мы остаемся крупнейшим предприятием ЦБП в Европе. Настало время посмотреть на ситуацию под другим углом и решить, как будем развиваться дальше. Надеюсь, сессия поможет сформулировать такие инициативы, чтобы Коряжма сохранила за собой статус флагмана отрасли».

«Преимущество Коряжмы — сильная профессиональная команда, которой по плечу задачи самой высокой сложности. Особенно если эти задачи сгенерируют сами коряжемцы», — отметил директор по инвестициям Группы «Илим» Валерий Антонишин.

«Нам предстоит два дня активного обсуждения. Хочется получить как можно больше инициатив, чтобы было с чем работать в дальнейшем. Чтобы мы придумали некое будущее комбината. Сгенерировали видение, что будет с предприятием через семь-десять лет — как оно станет развиваться, как будет выглядеть», — подчеркнул Валерий Антонишин.

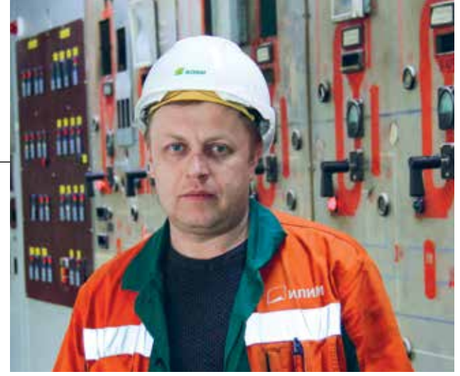

Сергей Кропотов

Идея парила… над ёмкостями для хранения

Цифровой планшет получил в награду Сергей Кропотов, начальник выпарного участка выпарного цеха, ставший победителем «Фабрики идей» во втором полугодии 2017 года.

Его идея: «Установить и обвязать расширители щелока на выпарной установке №3 для снижения температуры щелока и использования вторичного тепла на упаривание щелока».

Экономия от реализации проекта, по предварительным расчетам, 0,4 Гкал/в час. Попробуйте это умножить на 24 часа в сутки и на 360 дней в году.

Во имя обоюдного развития

В Коряжме работал Производственный совет под председательством заместителя генерального директора компании Александра Позднякова

В программе — самый широкий круг вопросов, охватывающих ключевые направления деятельности компании. Темы были определены протоколом предыдущей встречи и пожеланиями членов совета. В итоге в повестку набралось более двадцати вопросов на два дня работы. Как результат — сформированы пул поручений руководителям разных направлений и новая повестка следующих встреч.

КОНТРОЛЬ РАСХОДА ЩЕПЫ НА ВАРКУ ПРИЗНАН ЛУЧШЕЙ ПРАКТИКОЙ В КОМПАНИИ

Это не новые обязанности, это лишь качественное их выполнение

На совещании на производстве сульфатной беленой целлюлозы и печатных бумаг рассматривался вопрос о внедрении подэлемента «Основной уход»

Александр Плюснин

С докладом выступил начальник целлюлозного цеха Евгений Романескул. В работе совещания принял участие лидер подэлемента Александр Плюснин. Мы попросили его рассказать более подробно, что стояло за кратким деловым сообщением докладчика и последующим бурным обсуждением.

— Раз в месяц мы, как представители службы надежности, встречаемся с руководством производства, чтобы обсудить ситуацию, что у нас получается, что нет. Евгений Романескул доложил, что на отбельном участке подэлемент удалось вывести в зеленую зону качества. Начальник производства Павел Петраков поставил задачу: к концу февраля привести варочно-промывной участок к этим же показателям.

Мы выбрали отбельный участок в качестве пилотного, чтобы посмотреть, какие будут подводные камни. Теперь, надеюсь, внедрение пойдет легче, потому что дорожку мы уже протоптали. В любом новом деле много времени тратится на понимание, как это внедрять, на объяснение людям, зачем это внедряется.

В 2015 году, когда только начали внедрять Производственную систему, мы отправили на обучение только сотрудников рабочих специальностей, думали, что этого будет достаточно. Но оказалось, что нет. Новшества с трудом продвигались, потому что у руководителей не было понимания, для чего это надо. Поэтому с 2017 года организовали обучение и для руководителей. На всех уровнях должно быть понимание, зачем нужен подэлемент «Основной уход за оборудованием». Ведь именно руководитель организует работу подчиненного персонала в цехе.

Андрей Чертополохов

Вчера было восемь, но маленьких, сегодня две, но по 300 кубов в час

В 2017 году в Коряжме кардинально модернизирован сортировочный узел древесно-подготовительного цеха №1.

— Старые сортировки на нашем участке находились в эксплуатации от 30 до 50 лет, некоторые из них отработали по четыре нормативных срока, — рассказывает начальник участка рубки хвойной щепы ДБП и руководитель этого проекта Андрей Чертополохов.

При установке двух мощных сортировок фирмы «Брукс» со шнековым конвейером значительно повышалась надёжность оборудования. 15 октября 2017 года начались строительно-монтажные работы по установке нового оборудования, которые заняли 2,5 месяца. Стоимость проекта составила $472 тыс.

ДИРЕКТОР ПО ИНВЕСТИЦИЯМ «ИЛИМА» ВАЛЕРИЙ АНТОНИШИН УДОСТОЕН НАГРАДЫ ГЕНЕРАЛЬНОГО ДИРЕКТОРА

Опасное оборудование ограждено лазерными барьерами

В конце марта реализован инвестиционный проект стоимостью $610 000, направленный на улучшение условий труда

Алексей Золин

На бумагоделательной машине №5 установлена новая гильотина итальянской фирмы SICMA. Более подробно о сути проекта рассказывает начальник бумажного цеха производства печатных бумаг Алексей Золин:

— Вероятность травмирования на старой гильотине пятой бумагоделательной машины оставалась всегда, так как во время ее работы один рабочий находился за пультом, другому приходилось придерживать рулон напротив ножевой балки различными способами.

В конце прошлого года принято решение об установке новой гильотины, которая отвечает всем современным требованиям охраны труда. 6 февраля из Италии прибыло оборудование, которое и было смонтировано подрядной организацией «Стройпроект». Теперь пространство вокруг гильотины защищено лазерными барьерами от несанкционированного проникновения в рабочую зону устройства. Любой человек, случайно или намеренно пересекающий этот барьер, заставляет срабатывать блокировку, которая останавливает все оборудование устройства.

На старой установке рабочая длина ножа не позволяла разрезать рулоны больших форматов — их приходилось разрубать вручную, на это уходило много времени и усилий. Сейчас возможно разрубить рулон длиной до 2,8 метра и диаметром до 1,5 метра. Кроме того, новая гильотина снабжена платформой-транспортером, на которой разрубленная бумага доставляется к гидроразбивателю автоматически и сгружается туда без участия человека.

Комбинат в моей судьбе

Эдуард Зверев, *старший машинист рубильной машины древесно-биржевого производства:*

— Я работаю на комбинате более 10 лет. Это второй дом с большим, дружным коллективом. Я здесь востребован, здесь нужны мои знания, умения. На комбинате выкладываешься процентов на 90 — домой приходишь уставшим.

Для 60 лет комбинат молодо выглядит, потому что проведено много улучшений. В дальнейшем, думаю, производство будет только улучшаться и расширяться. Если развивается комбинат, развиваются и люди, и я — в их числе.

130 женщин, представительниц цехов и производств, лесозаготовительных участков филиалов в Коряжме, отмечены благодарственными письмами директора филиала Сергея Кривошапкина

На проходной вручали хризантемы

500 букетов вручены 8 Марта женщинам на проходной. А накануне в большом зале СК «Олимп» состоялся праздничный вечер, где чествовали самых-самых. 130 представительниц цехов и производств, лесозаготовительных участков филиалов в Коряжме, отмечены благодарственными письмами директора филиала.

На вечере названы победители в ежегодных номинациях, которые присуждают по итогам опроса. Прочно удерживает позиции лидера в номинации «Женщина-директор» Елена Попова, директор по экономике ЦБП. Победителем в номинации «Женщина-руководитель» названа руководитель отдела по таможенному оформлению филиала Марина Суворова. Победу в номинации «Женщина-наставник» присудили руководителю отдела управления системами менеджмента и сертификации филиала в Коряжме Ираиде Шабановой. «Женщиной-новатором» стала руководитель отдела по оргразвитию Ольга Никитина.

Так поступают добровольцы!

Сотруднице картонно-бумажного производства Анне Головиной потребовалось лишь 15 секунд, чтобы локализовать возгорание на продольно-резательном станке

Анна Головина

Случилось это 15 марта. В 10:46 с лицевой стороны ПРС-2 на отметке 4.8 повалил дым. Анна мгновенно сориентировалась, добежала до пульта управления, чтобы сообщить о возгорании, на ходу схватила огнетушитель ОП-8, вырвала чеку, как учили на курсе подготовки добровольцев-спасателей, и начала тушить. Когда заряд огнетушителя закончился, Анна помчалась за другим и притащила огнетушитель помощнее — ОП-50. В это время на нулевой отметке борьбу с огнем уже вели пожарные СПАСС.

Анна Головина — участница проекта «Добровольцы-спасатели» четвертой волны. Она проходила обучение осенью 2017 года, сейчас говорит, что курс по тушению пожаров очень пригодился.

«Профсоюзный разгуляй»

На базе отдыха «Ватса-парк» коллективы профсоюзных организаций структурных и обособленных подразделений филиала в Коряжме устроили «Профсоюзный разгуляй».

Участниками мероприятия стали более 300 сотрудников комбината с детьми.

«Профсоюзный разгуляй» продолжил славную традицию коллективов предприятия проводить выходные вместе с коллегами на природе. Весь негатив общественники оставляли за воротами турбазы, ведь сюда они приехали за позитивом и зарядом бодрости.

В 2017 ГОДУ 30 ИЗ 43 ИДЕЙ НЦУ В КОМПАНИИ ПОСТУПИЛИ ИЗ КОРЯЖМЫ

В КОРЯЖМЕ ПРОШЕЛ ВЫЕЗДНОЙ СЕМИНАР «ИНТЕНСИФИКАЦИЯ ЛЕСНОГО ХОЗЯЙСТВА»

АПРЕЛЬ

«Илим» сказал «Да!» охране труда

28 апреля во всех филиалах и центральном офисе компании прошли акции, посвященные Всемирному дню охраны труда

В этот же день на центральной проходной филиала в Коряжме раскрутили «Колесо фортуны». Участниками розыгрыша стали авторы поведенческих аудитов безопасности.

В подразделениях прошли конкурсы на лучшую стенгазету, лучшие предложения в области охраны труда, поделки на тему безопасности труда и лучшие фото по безопасности в быту. Участвовали сотрудники и члены их семей. Победителям вручили подарки. Лучшие в области охраны труда по итогам 2017 года получили благодарственные письма.

ЭЛЕКТРОМОНТЕР ЕВГЕНИЙ ТЕРЮМИН ПОБЕДИЛ В НОМИНАЦИИ «ОХРАНА ТРУДА»

«Зелёные пояса» четвертой волны (слева направо): Михаил Шестериков, Денис Видякин, Сергей Медведев, Валерий Волков, Игорь Велики, Олег Халтуринский, Елизавета Берсеневская, Дмитрий Лобанов, Анжелика Толстова, Илья Бебякин, Павел Рябов, Алексей Захаров, Виталий Чекушкин, Денис Золотов с генеральным директором Группы «Илим» Ксенией Сосниной и директором филиала в Коряжме Сергеем Кривошапкиным

В центре внимания — новые вызовы

23 апреля в Коряжме работал высший менеджмент компании во главе с генеральным директором Ксенией Сосниной

В центре внимания участников рабочей поездки — инициативы и результаты в области охраны труда, итоги деятельности производственного и Лесного филиалов в первом квартале.

Визит начался с промплощадки. Руководство компании осмотрело участок ремонта валов бумагоделательных машин. Так называемый шлифовальный цех начал работу в 1972 году, одновременно с пуском производства печатных бумаг. Оборудование здесь не новое, но находится в идеальном состоянии и постоянно модернизируется.

Следующий пункт остановки — строительная площадка нового древесно-подготовительного цеха. О предстоящих работах рассказал руководитель проекта Александр Чернов.

Итогом экскурсии стало открытие нового помещения учебного центра Лесного филиала.

Экскурсию по классам провел руководитель учебного центра Владимир Дудников. Он рассказал о достоинствах и особенностях новых тренажеров многооперационных лесозаготовительных комплексов, показал гостям гордость центра — недавно установленную кабину-тренажер для подготовки водителей лесовозов.

В перерыве деловой части визита состоялось награждение «зеленых поясов» четвертой волны и сертифицированных специалистов в области надежности оборудования.

Продолжают обсуждать будущее комбината

Состоялась вторая стратегическая сессия, на которой обсудили возможные сценарии развития комбината. Шло более детальное обсуждение сценариев с проработкой возможного ассортимента и объемов будущей продукции, а также затрат на расшивку узких мест, в том числе обеспечение производства лесным сырьем.

По итогам двух дней дискуссий сформированы пять возможных сценариев развития комбината. В конце апреля — начале мая вся информация будет детально проанализирована, обработана и представлена в конкретных цифрах дирекциями по производству, стратегии, экономике, инвестициям. После чего сценарии представят на обсуждение высшему топ-менеджменту и Совету директоров компании.

65 ПРОЦЕНТОВ ПРОДУКЦИИ ФИЛИАЛА ИДЕТ В ЕВРОПУ, НА БЛИЖНИЙ ВОСТОК И В СЕВЕРНУЮ АМЕРИКУ

Слушатели курса — электромонтеры Александр Кульневский, Евгений Поликарпов, Илья Демидов, Алексей Демсинов, начальник цеха по РиОЭО ССО ДПО Константин Гладышев; тренеры Дмитрий Земитс, Сергей Мардаровский, Василий Ивашевский; слушатели курса — энергетик бумажного цеха КБП Евгений Дубов, электромонтер Никита Рогов, начальник участка — мастер по ремонту ЭнТЭС, ЭЦ Алексей Медведев

Впервые проведен перекрестный аудит по элементу «Надежность»

В Лесном филиале в Коряжме впервые проведен перекрестный аудит по элементу «Надежность».

В аудите приняли участие руководители группы надежности районных филиалов в Братске (Виталий Милежик) и Усть-Илимске (Максим Логинов). От Лесного филиала работали руководитель группы надежности Александр Поляков и инженер по надежности Игорь Кобелев, центральный офис представляли Денис Ходарин, Павел Якобсон (уход за оборудованием) и Дмитрий Крыночкин (анализ первопричин отказов оборудования RCFA).

Коряжемские тренеры русифицировали курс IP

В конце марта состоялись обучение, тестирование и сертификация специалистов по подэлементу «Точное ТО электрораспределения»

Материалы для обучения представлены коллегами из IP. Эксперты по надежности коряжемского филиала, они же тренеры, Сергей Мардаровский, Дмитрий Земитс и Василий Ивашевский адаптировали материалы под российские стандарты в области технического обслуживания электрооборудования.

Как рассказали эксперты, курс вобрал в себя лучшие мировые практики в области монтажа, эксплуатации и ремонта. Например, применение кабелей из шитого полиэтилена, использование приборов инфракрасной или ультразвуковой диагностики для раннего выявления дефектов.

Пилотный курс опробовали (за месяц до старта) руководители филиала. Они же высказали экспертам свои замечания и рекомендации. Одно из основных — минимизировать англицизмы, приблизить материалы к нашей действительности, что и было сделано. Особо тщательно переводили описание дефектов в практической, наиболее интересной части курса. Считают, что первый опыт подготовки учебных материалов удался.

В ФИЛИАЛЕ ГОТОВЯТСЯ К БОЛЬШОМУ ИНВЕСТПРОЕКТУ НА БУМАГОДЕЛАТЕЛЬНОЙ МАШИНЕ №1

Комбинат в моей судьбе

***Геннадий Протасов,** аппаратчик приготовления химических растворов производства офисной и офсетной бумаги:*

— Комбинат — это стабильность, уверенность в завтрашнем дне. Постоянно узнаешь новое, совершенствуешься. Мы все маленькие винтики комбината, и каждый вносит свой вклад в общее дело. Треть жизни мы проводим на работе, дружим в коллективе, семьями общаемся, дети вместе играют. Коряжма — моногород, и комбинат его кормилец.

Олег Халтуринский

Растущие аппетиты пресспатов в Коряжме требуют от «Камюра-1» всё больше волокна

Проблему повышения производительности варочного котла решал в рамках программы «зеленых поясов» Олег Халтуринский

— Тема проекта — «Повышение производительности варочного котла «Камюр-1» посредством снижения потерь». Как «зеленый пояс» я должен был повысить производительность не за счет инвестиций, а за счет выявления и устранения потерь.

Одно из мероприятий, направленных на повышение производительности, — модернизация дозатора щепы. Когда он вращается, так называемые карманы у него забиваются опилками, щепой. Реальный объем карманов уменьшается, но номинально он рассчитывается от количества вращений дозатора. Приборы нам показывают 22 оборота в минуту, но за это время он выдает не нормативный объем, а чуть меньший. Кроме того, что падает выработка, приходится еще останавливать линию для чистки карманов дозатора. Раз в две недели останавливаем на 15 минут, открываем люк и механически вычищаем глухие застойные зоны. На такие остановки уходит шесть часов в год. В денежном эквиваленте потери составляют около 40 тысяч долларов.

Рабочей группой было принято такое решение: врезать в дозаторы щепы паровые форсунки, для того чтобы операторы могли раз в смену продувать паром карманы. Это одна из идей повышения производительности. Но в проект входит еще несколько идей.

16 СОТРУДНИКОВ ФИЛИАЛА ПРИСТУПИЛИ К ОБУЧЕНИЮ В МАГИСТРАТУРЕ САФУ

Сидят (слева направо): Лидия Антоновская, Юрий Смирнов, Нина Петухова. Стоят: Галина Фомичева, Юлия Прахова, Екатерина Чанцева

С архивных полок — на серверы

В группе подготовки технической документации отдела главного конструктора выполняется работа особой важности: оцифровка документации

Группа существует с 1958 года. За это время сюда на хранение поступило более 7 миллионов чертежей, приведённых к формату А1.

— С приобретением сканера мы оцифровывали чертежи по запросу специалистов структурных подразделений, — рассказывает руководитель группы Нина Петухова. — Со временем этих запросов становилось все больше, а также возникла необходимость сканирования ветхих архивных чертежей. Мы поняли, что за этим будущее, и начали заниматься оцифровкой систематически.

Многим кажется, что это процесс довольно простой — положил листочек, отсканировал, и всё. Это не так. Некоторые чертежи пришли в ветхое состояние, нуждаются в предварительном ремонте, подклейке.

Кроме сканирования, требуется еще создать определенную систему хранения файлов, чтобы нужный документ всегда можно было быстро найти. Для этого в специальной компьютерной программе на каждый лист вводятся данные: наименование цеха, номер чертежа, организация, которая его проектировала, подробное название чертежа, присваивается архивный номер каждому листу, дата регистрации, номер папки, в которой он будет храниться, и порядковый номер листа.

Дороги «упали». Тем, кто трудится в лесу, время сесть за парты

16 апреля официально закрываются дороги общего пользования для крупногабаритного транспорта. В это время учебный центр Лесного филиала Группы «Илим» в Коряжме оживет. В новом просторном помещении, куда центр переехал буквально месяц назад, идет подготовка к старту обучающих программ 2018 года.

7 мая начинается переподготовка операторов многооперационных лесозаготовительных комплексов (ЛЗК). Чуть позже здесь ждут водителей лесовозной техники для обучения в рамках пилотной программы с использованием только что поступившей кабины-тренажера.

В ГРУППЕ «ИЛИМ» СТАРТУЕТ ПРОГРАММА СЕРТИФИКАЦИИ ПОДРЯДЧИКОВ

Пожарным пожелали сухих рукавов

Коллектив службы пожарной безопасности и ЧС филиала принимал поздравления с профессиональным праздником. На торжественной планерке состоялось награждение лучших сотрудников службы и активистов программы «Добровольцы-спасатели».

Директор филиала Сергей Кривошапкин поздравил пожарных и вручил лучшим сотрудникам службы почетные грамоты и благодарности Группы «Илим». Также были вручены грамоты и благодарности главы города и местного пожарно-спасательного гарнизона МО «Город Коряжма».

Семейные. Жаркие. Яркие

В соревнованиях «Папа, мама, я — спортивная семья» приняли участие 67 команд сотрудников филиала

Соревнования проходили в течение двух дней. Среди участников было много новичков, что очень порадовало организаторов. Самыми многочисленными стали старты в номинациях «Папа и я» и «Мама и я» в возрастной группе 5–7 лет — 28 команд. Соревнования проходили в семь забегов, но азарта у участников от этого меньше не стало.

Все участники получили дипломы и сладкие призы, а победители и призеры — кубки, медали и подарки. Партнером проведения соревнований выступила Группа «Илим», профинансировав проект развития семейного и детского спорта через благотворительный фонд «Илим-Гарант». Традиционно поддержал проведение семейных стартов профсоюзный комитет комбината. Самые активные участники соревнований, члены профсоюзной организации, получили также в подарок от профкома подарочные сертификаты магазина «Барс».

Участники зарядились бодростью, хорошим настроением и пообещали в соревнованиях «Папа, мама, я — спортивная семья» принять участие вновь, через год.

НА КПП «ФИНТРАНС ГЛ» ВВЕДЕНО СПЛОШНОЕ АЛКОТЕСТИРОВАНИЕ

МАЙ

Заместитель председателя правительства Архангельской области Евгений Фоменко вручает награду руководителю представительства Группы «Илим» в Архангельске Юрию Королеву

Филиал в Коряжме удостоен Золотой награды за Год экологии

В правительстве Архангельской области состоялось награждение участников Года экологии. Первое место в номинации «Самое активное предприятие» присуждено Группе «Илим»

Компания единственная в регионе подписала четырёхстороннее Соглашение с Министерством природных ресурсов и экологии РФ, Федеральной службой по надзору в сфере природопользования и правительством Архангельской области о сотрудничестве. При этом в филиале в Коряжме значительно перевыполнили заявленные в Соглашении обязательства, направив в Год экологии на природоохранные проекты почти полтора миллиарда рублей.

Предполагаемый эффект от инвестиций — снижение на тысячу тонн в год сбросов в бассейны рек Вычегда и Копытовка, минимизация выбросов. Награду директору представительства компании в Архангельске Юрию Королеву вручил заместитель председателя регионального правительства Евгений Фоменко.

Кроме того, «Илим» получил благодарственное письмо областного Собрания из рук руководителя комитета по промышленности, строительству, транспорту, энергетике Александра Дятлова.

Помимо реализации дорогостоящих природоохранных проектов Группа «Илим» ведёт большую просветительскую работу. В Коряжме действуют подшефный школьный класс «Эколята», профильные классы старшеклассников.

4 мая сотрудники комбината и юные друзья природы отметили победу в областном экологическом конкурсе участием во Всероссийской акции «Зелёная весна».

В 2017 ГОДУ В ПРИРОДООХРАННЫЕ МЕРОПРИЯТИЯ В КОРЯЖМЕ ИНВЕСТИРОВАНО 3,9 МЛРД РУБЛЕЙ

Боевой моряк, ветеран Котласского ЦБК Федор Константинович Молев с женой Алевтиной Григорьевной встречают гостей

Орден за фронт, орден — за комбинат

Федор Константинович Молев ушел на фронт в 1943-м 17-летним мальчишкой. Был участником Северных морских конвоев, служил на крейсере «Мурманск», сопровождал караваны американских судов. После Победы служил еще 5 лет

Отмечен орденом Великой Отечественной войны, медалями Ушакова, Жукова, «За оборону Заполярья» и «За победу над Германией». За пуск первой очереди Котласского ЦБК награжден орденом «Знак Почета». В канун Великой Победы он со своей супругой Алевтиной Григорьевной встречал гостей.

Кадеты пятой коряжемской школы — участники всех спортивных мероприятий СПАСС — навещают ветеранов. И не с пустыми руками. Филиал Группы «Илим» в Коряжме приготовил участникам войны, бывшим несовершеннолетним узникам концлагерей и блокадникам Ленинграда свои подарки.

Федор Константинович, несмотря на возраст, в отличной форме. Отменный рассказчик, шутник, весельчак. Рассказывает, как вернулся с моря, где семь лет берега практически не видел: истопили баню, помылся и пошел свататься.

В 2017 ГОДУ ЗАВЕРШЕНА РЕКУЛЬТИВАЦИЯ БЫВШЕГО ЩЕЛОКОНАКОПИТЕЛЯ

Сергей Хохлов и Сергей Шпикин

Лучшие друзья технологов — умные датчики и распределенные системы

Ни одна модернизация, ни один проект в филиале в Коряжме не может обойтись без участия специалистов отдела АСУТП

Об этой сложной, но очень интересной работе рассказывают руководитель службы Сергей Хохлов и руководитель отдела Сергей Шпикин.

Сергей Шпикин:

— На сегодняшний день мы различаем четыре степени автоматизации. Первый уровень самый простой: поставить датчик, вывести его на пульт управления. Второй уровень — это АСУТП в виде локальных контроллеров (промышленных компьютеров), которые отвечают за отдельные процессы. Далее идет так называемая распределенная система управления — она видит ситуацию более широко, во взаимосвязи множества отдельных процессов. И самый высокий на сегодня уровень — системы качества. Это когда на оборудовании стоят умные датчики, которые передают данные в режиме реального времени, онлайн.

Сергей Хохлов:

— Сегодня в отделе главного метролога комбината зарегистрировано около 50 тысяч датчиков. Причем ежегодно идет 10-процентное увеличение числа сигналов. Сигналы проходят по логическим цепочкам, или контурам. Для описания каждой цепочки требуется до 10 листов формата А4. Таких контуров у нас на комбинате несколько десятков тысяч.

Чтобы держать под контролем этот нарастающий вал информации, нужны специалисты очень высокого класса.

Первые баржи с лесом

Иван Кобелев

— Навигационный период согласно приказу начинается с 1 мая. Длится навигация до конца октября. Но это не значит, что весь этот период она идет без перерывов. Вычегда мелеет, на перекатах летом суда не могут пройти, поэтому всю древесину, заготовленную зимой, мы доставляем до конца июня, — рассказывает начальник цеха рейда приплава Лесного филиала Иван Кобелев. — Навигация попадает на период закрытия дорог. Мы, как говорится, вовремя подхватываем эстафету и тем самым вносим посильный вклад в общую поставку древесины на ЦБК.

2018

Позаботились о поддержке полотна

Во время капремонта на БДМ-1 проведена серьезная модернизация предварительной сушильной группы

— С того момента, когда я пришел работать на эту машину, скорость полотна выросла на 200 метров в минуту, и сейчас она достигает 730 метров, — рассказывает начальник бумажного цеха Дмитрий Синицын. — Появились другие виды продукции — более плотные бумаги. Скорости стали выше, полотно тяжелее. Такое повышение нагрузок не могло не сказаться на обрывности — она стала расти. С какого-то момента эта проблема вошла в топ-5 проблем БДМ-1. Это заставило искать решения.

Статистика показала, что чаще всего обрывы происходят на участке предварительной группы сушки. Полотно в этот момент довольно рыхлое — оно не готово выдерживать длинные пролеты при больших граммажах и высокой скорости. Кроме того, проходя под нижними цилиндрами, полотно провисает под тяжестью собственного веса. Находясь в таком свободном, незафиксированном положении, полотно, конечно же, больше подвергается риску обрыва. Нужно было создать дополнительные зоны поддержки полотна на всех участках предварительной группы — в этом и заключалась суть проекта. Его идейным вдохновителем и руководителем стал Евгений Некрасов.

Дмитрий Синицын

И скребки должны быть в хорошей форме

Авторы идеи: Алексей Осокин, главный инженер дирекции производственного обеспечения, Алексей Прошин, старший технолог ДБП, Александр Сухих, начальник смены, Эдуард Зверев, старший машинист рубительной машины — предложили измененить форму скребков на цепи сребкового конвейера №5.

При существующей форме скребков работа конвейера давала сбои. Изменение формы и расставление скребков в шахматном порядке снизят забиваемость опилками конвейера, уменьшат время на его очистку и дополнительный ремонт цепей.

Эдуард Зверев

Алексей Прошин

Алексей Осокин

Александр Сухих

ПОДПИСАНО СОГЛАШЕНИЕ С ГОФРОЗАВОДАМИ ДМИТРОВА И КОММУНАРА ОБ УРОВНЕ СЕРВИСА

КРУПНЫЙ ИНВЕСТПРОЕКТ НА БУМАГОДЕЛАТЕЛЬНОЙ МАШИНЕ №1 ВЫПОЛНЕН ЗА ПЯТЬ СУТОК 14 ЧАСОВ

Разноцветный лифт для особо амбициозных

Очередная группа сотрудников прошла обучение основам производственного совершенства. Состав группы — очень разнородный: офисные сотрудники и производственники, рабочие и руководители, молодежь и очень опытные товарищи

— У этого обучения несколько целей, — говорит тренер Алексей Ридецкий. — Первая — дать базовые знания об инструментах и процессах производственного совершенства. Но есть и другая, не такая явная, но более важная — зажечь, вдохновить людей. Как раз моя задача — показать возможности. Предположим, молодой рабочий хочет развиваться, а в цехе нет вакансий, и это его угнетает, становится его личностной проблемой. Но ведь это не единственный путь, ждать, когда вакансия появится. Можно пойти по пути «поясов»: белый, желтый, зеленый, черный. И на каком-то шаге, например с «желтого» на «зеленый», тебе станет не так важно, есть вакансии или нет. Ты можешь так сделать, чтоб за тебя бились уже: «Иди к нам работать, мы тебя берем!» Вот это я пытаюсь донести. Если вижу, что у кого-то глаза загорелись, то понимаю, всё не зря. Обычно такие люди уже во время занятий начинают задавать вопросы, которые не совсем по теме, но на которые я все-таки должен ответить, потому что они спровоцированы тем, что мы тут обсуждаем.

Комбинат в моей судьбе

Андрей Чертополохов, *начальник участка подготовки и транспортировки сырья древесно-биржевого производства:*

— С самого детства для себя решил, что буду работать только на комбинате. У меня отец работал здесь, сын сейчас работает, правда, в подрядной организации, но все равно связан с «Илимом».

Могу только гордиться, что работаю на одном из огромных производств, комбинате мирового масштаба, что я чего-то здесь добился.

Мои планы на будущее — просто работать, приносить пользу, совершенствоваться.

Музей получил комсомольскую путевку

Сергей Кривошапкин и Керим Аргинский

Коряжемец Керим Аргинский передал в музейные фонды свою комсомольскую путевку, по которой приехал в Коряжму в 1976 году.

Строительство ЦБК в Коряжме было объявлено Всесоюзной ударной комсомольской стройкой 20 сентября 1960 года. Керим Аргинский был в составе последней группы комсомольцев, приехавших из республик Советского Союза. До этих дней Керим бережно хранил в семейном архиве комсомольскую путевку, с которой началась его жизнь на Русском Севере.

75 сотрудников Лесного филиала в Коряжме прошли обучение оказанию первой помощи в условиях природной среды и тушению лесных пожаров

Добровольцев проверили «боем»

Итоговое занятие курса «Тушение лесных пожаров» было совмещено с командно-штабными учениями Группы «Илим».

По замыслу учений, 23 мая в 8 часов 40 минут в ходе наземного мониторинга в лесах был обнаружен условный пожар. Информация тут же была передана в Единый лесопожарный центр области, а затем поступила в диспетчерскую филиала Группы «Илим».

Силам и средствам филиала на арендуемый лесной участок на место лесного пожара необходимо было прибыть в течение трех часов с момента получения сообщения. Таков норматив. Илимовцы прибыли вовремя и своевременно потушили условный пожар. Их действия в ходе командно-штабных учений представители Единого лесопожарного центра оценили на удовлетворительно. В таких случаях есть лишь две оценки — «уд» и «неуд».

Добровольцы пятой волны получили сертификаты

58 сотрудников филиалов в Коряжме стали полноправными участниками проекта

НА САНАТОРНО-КУРОРТНОЕ ЛЕЧЕНИЕ СОТРУДНИКОВ ФИЛИАЛОВ НАПРАВЛЕНО 10 МИЛЛИОНОВ РУБЛЕЙ

НА КОМБИНАТЕ ОБОРУДОВАНО ТРИ НОВЫХ ПОСТА НЕШТАТНЫХ ГАЗОСПАСАТЕЛЕЙ

ИЮНЬ

Попытка «съесть слона по кусочкам»

Состоялся форум по проблемам снижения внеплановых простоев оборудования, оптимизации процессов при производстве бурых бумаг

В ходе трехдневного обсуждения группа на картоноделательной машине №3 вырабатывала быстрые решения в формате А3 для повышения показателя ОМЕ. На бумагоделательной машине №1 решали вопросы снижения обрывности бумажного полотна.

Когда до завершения форума оставался час, организаторы пригласили выступить обе команды и показать результаты — защитить свои проекты. Решения для БДМ-1 представили старший размольщик Татьяна Шильникова и исполняющий обязанности начальника бумажного цеха картонно-бумажного производства Сергей Медведев. Они перечислили решения, которые позволили бы снизить обрывность на 10%.

Проект по КДМ-3 защищал менеджер по производственной эффективности Сергей Дементьев. Для достижения показателя ОМЕ 92% группой предложен ряд решений по следующим проблемам: устранению посторонних включений на полотне, улучшению работы гауч-мешалки и сушильных сеток, стабилизации качества картона.

РАСХОДЫ НА ВЕСЕННИЙ КАПИТАЛЬНЫЙ ОСТАНОВ-2018 СОСТАВИЛИ 127 МИЛЛИОНОВ РУБЛЕЙ

2018

Скандинавы оценили свои технологии в северном лесу

В делянках Лесного филиала открылся полевой семинар «Бореальной лесной платформы» — проекта Всемирного фонда дикой природы (WWF), нацеленного на внедрение в нашей стране интенсивной модели лесного хозяйства

В семинаре участвовали представители крупных лесопромышленных компаний, региональных органов управления лесами, экологических организаций России и зарубежья.

Группа «Илим» и компания «Монди» являются лидерами в освоении методик интенсивного лесного хозяйства. Илья Вервейко, руководитель направления по лесной политике Группы «Илим», отметил, что Двинско-Вычегодский лесной район стал пилотным в разработке нормативов интенсивного лесопользования и первым для практического применения новых методов: «Основной нормативный акт, который был принят, — это «Правила ухода за лесами», что позволило компании работать с максимальной лесоводческой эффективностью.

Конкретно в «илимовских» делянках участники оценили уход за молодняками — молодыми смешанными, лиственными и хвойными, лесами, которые поднялись на вырубках конца прошлого века. Презентацию рубок ухода провела специалист лесохозяйственного отдела Лесного филиала Группы «Илим» Анастасия Чиркова. Она рассказала, что специально для семинара площадки не готовились. То, что увидели участники в делянках Черемушского и Котласского лесничеств, — это территория, где идет промышленная заготовка лесного сырья.

Задача рубок ухода — убрать те деревья, которые мешают расти перспективным стволам. Как сообщила Анастасия, прочистки и осветление лесов (это различные приемы рубок ухода) в Группе «Илим» выполняют третий сезон, постепенно увеличивая площади. Цель — привести лес в порядок, дать возможность быстрее созреть тем деревьям, которые представляют интерес для заготовки сортиментов.

Рагнар Спросс и Линни Джогруд пригласили участников семинара на определенный участок леса. Его выбирали заранее под конкретное задание семинара. Шведы подготовили целую презентацию о своей системе лесоуправления и лесопользования.

Гости одобрили подходы «илимовцев» и расставили некоторые акценты, как лучше ухаживать за конкретным лесом.

«ИЛИМ» ПЕРЕШЕЛ К ПРОМЫШЛЕННОМУ ОСВОЕНИЮ ИНТЕНСИВНОЙ МОДЕЛИ ЛЕСОПОЛЬЗОВАНИЯ

Комбинат в моей судьбе

Елена Попова,
главный специалист группы анализа дирекции по экономике ЦБП в г. Коряжме:

— Когда мне пришло время устраиваться на работу, другого выбора, кроме комбината, я не видела, поскольку здесь работают все мои родственники: бабушки, дедушка, родители и другие члены нашей большой семьи. Наша династия насчитывает общего трудового стажа чуть больше 300 лет.

Когда я училась в школе, мама работала в службе контроля качества: она всегда приносила на дом работу, которая была связана с цифрами. У нее была большая тетрадь, мама все время писала там. И меня это увлекало, хотелось также в тетрадях рассчитывать, писать. Возможно, это и повлияло на мой выбор стать экономистом.

Олег Иванов

Имя на Доске почета

Из нынешнего представительства Доски почета Олег Иванов, бригадир участка основного производства КБП, самый молодой — ему 29 лет

Фактически Олег выполняет функции специалиста по подготовке производства, занимается обеспечением производства расходными материалами, ведет контроль за их расходами.

Имея высшее образование программиста, он подал анкету для трудоустройства на комбинат. Долго ждал ответа. Наконец, в марте 2012 года, получил. Но ему смогли предложить только должность транспортерщика на древесно-биржевом производстве. Но с чего-то надо начинать. Через год он перешел на картонно-бумажное призводство сушильщиком и стал стажироваться, подменять человека, который тогда был бригадиром основного производства. А с 2013 года вступил в эту должность на постоянной основе.

Сказочный завод в реальных условиях

Опытным варщикам завода полуцеллюлозы в Коряжме Евгению Тюкавину и Анатолию Патрину есть что рассказать о событиях 10-летней давности

Анатолий Патрин и Евгений Тюкавин на пульте управления завода НСПЦ

Евгений Тюкавин:

— Как всё начиналось? Дмитрий Полицын (в то время старший технолог картонно-бумажного производства) съездил в Польшу, посмотрел на работу такого завода и, вернувшись, сказал нам: «Сказка. Кнопку нажал — запустил завод, нажал другую — остановил».

Это, может, где в Европе, а в России такие сказочки не быстро сказываются.

Да, фирмачи уже проектировали и запускали заводы с подобной технологией, но гораздо меньше размером. Они примерно представляли, как это должно быть, но в таком большом масштабе, как у нас, не пробовали.

Запускаем — не идет. Вместе с ними начинали разбирать ситуацию.

Много было и лишних блокировок. Мы их поубирали — работа котла стала стабильней.

Анатолий Патрин:

— Как проходило обучение? Если смена с 16:00, то приходили к 13:00 на учебу. И нам давали азы, не то чтобы по нашему производству, по нашей схеме, а общие азы и принципы. А вот когда мы запустили завод, то до всего сами доходили.

Определены лучшие в «лесных» профессиях

В Лесном филиале Группы «Илим» состоялся ежегодный конкурс «Лучший в профессии», который собрал более пятидесяти участников

В списке — шесть номинаций. Причем правила конкурса из года в год усложняются. Вначале каждый из финалистов одержал победу в отборочном туре на своем производственном участке.

С первых минут сразу в нескольких местах стартовали разные виды состязаний. Водители лесовозов с прицепами (что сразу подняло степень сложности упражнений) ехали «змейкой», крутили «восьмерки», преодолевали «колею», сдавали задним ходом в «бокс». Экскаваторщики закрывали зубцом ковша спичечный коробок и «играли» в баскетбол, принимая и забивая опять же ковшом мячи. А операторы гидроманипулятора складывали сруб из бревен, чтобы зазоры совпали до миллиметра. И все это под строгим взглядом судей с секундомерами.

Если в прошлом году многие конкурсы вызывали дрожь в коленках, то теперь бывалые участники смело шли на старт и уверенно выполняли упражнения. Дольше всех длилась программа операторов форвардера, поскольку они выступали в несколько этапов с перестановкой стендов.

Участники признавались: штудировали теорию (потому что был еще и второй этап — тестирование), а потом тренировались на своей технике. Единственное, что немного мешало, — представленные на конкурс машины были «неродными», а в своей кабине, как известно, стенки и кресло помогают.

Кроме шуток, хоть и жарким выдался конкурс (в прямом и переносном смысле), но все-таки он проверил, кто чего стоит. Лучшими заслуженно стали те, кто справился с волнением и показал себя на все сто.

Результаты

Водители сортиментовозов Scania:
1 место — Павел Шутов
2 место — Алексей Шкрябин
3 место — Сергей Ярыгин

Машинисты автогрейдера:
1 место — Александр Якимов
2 место — Игорь Нерадовский
3 место — Андрей Жданов

Машинисты экскаватора:
1 место — Андрей Крылов
2 место — Андрей Золотухин
3 место — Алексей Нагишев

Операторы форвардера:
1 место — Александр Соловьев
2 место — Олег Родькин
3 место — Николай Скрипник

Операторы харвестера:
1 место — Евгений Каплин
2 место — Антон Соловьев
3 место — Андрей Красильников

Операторы гидроманипулятора:
1 место — Сергей Морозов
2 место — Александр Лисеенков
3 место — Евгений Павлович

В ОТДЕЛЕ ГЛАВНОГО МЕТРОЛОГА ЗАРЕГИСТРИРОВАНО ОКОЛО 50 ТЫСЯЧ ДАТЧИКОВ

ЛЕСНОЙ ФИЛИАЛ В 2018 ГОДУ НАПРАВИЛ НА СОДЕРЖАНИЕ ДОРОГ ОБЩЕГО ПОЛЬЗОВАНИЯ 10 МЛН РУБЛЕЙ

Рабочие совершили десант в делянку

Коряжемцы присоединились к Всероссийскому дню посадки леса

Впервые в акции участвовали не только профессионалы — сотрудники службы лесного хозяйства Лесного филиала Группы «Илим», их коллеги из Котласского лесничества, — но и рабочие комбината. Варщик картонно-бумажного производства Артем Филипьев и машинист компрессорных установок производства офисной и офсетной бумаги Николай Дробович присоединились к лесному десанту.

Сразу по прибытии в шипицынскую делянку специалисты по лесному хозяйству провели инструктаж: познакомили новичков с инструментом — посадочной трубой финской фирмы «Путтипутка», объяснили, как с ней работать, а также подробно рассказали, как правильно выбирать место и сажать деревце.

Наука оказалась несложной, и уже спустя час и Артем, и Николай бойко управлялись с «путтипутками», а девушки из Котласского лесничества помогали с посадочным материалом.

В 2018 году для реализации задач по восстановлению леса в Архангельской области Группа «Илим» приобрела более 1,5 млн сеянцев хвойных пород. Площадь, на которой Лесной филиал проводит искусственное лесовосстановление, превышает тысячу гектаров.

Покорили Коччойяг

У посёлка Коччойяг Республики Коми состоялся ежегодный межрегиональный туристический слёт. Профсоюз «КЦБК ИЛИМ» представляли две команды — «Бешеные бобры» и «Легион».

Лагерь обустроили, и началось… Построение, официальное открытие, жеребьёвка, разъяснение правил и ограничений.

В первый день было три с половиной конкурса. С утра второго дня начался туристический марафон из десяти этапов.

И вот они, герои этих игр! Команда «Бешеные бобры»: Сергей Степанов, электромонтер по ремонту и обслуживанию электрооборудования ТЭЦ, Александр Мусонов, электромонтер по ремонту и обслуживанию электрооборудования ЭнТЭС, Николай Плотников, инженер АСУТП, Елизавета Ширяева, категорийный менеджер по закупкам.

Команда «Легион»: Юрий Лозовик, электромонтер по ремонту и обслуживанию электрооборудования ТЭЦ, Владимир Мишарин, техник по обслуживанию и ремонту вычислительной техники, Ксения Бакотина, укладчик-упаковщик ООО «Илим-ТНП», Сергей Вологдин, ведущий специалист ССО ПОиОБ, Кирилл Гурьев, электромонтер ООО «КоряжмаТехсервис».

ФИЛИАЛ «ФИНТРАНС ГЛ» ПЯТЬ ЛЕТ СТАНОВИТСЯ ПОБЕДИТЕЛЕМ РАБОЧЕЙ СПАРТАКИАДЫ

Необычайные приключения велосипедистов на гостеприимной сольвычегодской земле

В День молодежи состоялся велопробег «ПОЕХАЛИ-2018», который собрал более 40 человек. Организатором мероприятия выступил молодежный совет профкома комбината.

Его участникам предстояло проехать на велосипедах от Коряжмы до Сольвычегодска и обратно, в старинном городе посетить достопримечательности.

Первый памятник истории Сольвычегодска — Введенский собор. Следующая остановка — санаторий «Сольвычегодск», который был основан в 1923 году. Основное направление здравницы — лечение заболеваний опорно-двигательного аппарата.

Далее был музей Козьмы Пруткова. Еще один переезд — к Благовещенскому собору. Возле него организовали обед. После многие пошли на экскурсию в сам собор и поднялись на смотровую площадку, чтобы увидеть красоты Вычегды. Также можно было позвонить в колокол, который издавал красивый звук.

В целом велопробег понравился. Было много интересных встреч, открытий и впечатлений.

«Илим» органично вписался в «Гонку героев»

16 сотрудников «Илима» приняли участие в «Гонке героев» и показали один из лучших результатов в забеге. Наша команда вошла в пятерку лидеров среди 32 корпоративных команд со всей России

А в общем зачете «Илим» занял 7-е место из 92 команд, принимавших участие в гонке. В составе команды — сотрудники «Илима» из филиалов в Братске, Усть-Илимске и Коряжме. Дистанция в 10 километров представляла из себя живописную трассу в Подмосковье. Участникам нужно было взбираться на гору, прыгать с тарзанки в реку, преодолевать полосу препятствий при помощи навесного оборудования (рукоходов, колец, канатов).

«Гонка героев» — первая спортивная гонка всероссийского масштаба, созданная на основе испытаний для подготовки бойцов спецподразделений. С 2015 года в разных городах нашей страны проводится забег на дистанцию до 15 километров, включающий в себя преодоление экстремальных препятствий в виде водных преград, трамплинов и рвов. В 2018 году «Гонка героев» прошла под Москвой, в Сорочанах. Как утверждают организаторы, это была самая массовая гонка в истории проекта «Лига героев».

В КОРЯЖМЕ ПРОШЕЛ КРУГЛЫЙ СТОЛ НА ТЕМУ РАЗВИТИЯ ПРОЕКТА «ЭКОЛЯТА»

ИЮЛЬ

Сотрудники компании, получившие в награду от генерального директора Группы «Илим» Ксении Сосниной сертификаты на путешествие

«Будущее наших детей меняется, когда мы достигаем новых вершин»

Поздравления в адрес Группы «Илим» звучали сразу в шести городах: Коряжме, Братске, Усть-Илимске, Дмитрове, Коммунаре и Санкт-Петербурге. В этом году нашей компании исполнилось 26 лет

Несмотря на то, что погода по этому случаю подарков петербуржцам не приготовила (в Северной столице 30 июня было по-осеннему холодно и пасмурно), праздничное настроение сотрудникам она испортить не смогла.

В начале праздника со сцены к коллегам обратилась генеральный директор Группы «Илим» Ксения Соснина: «В этом году мы отмечаем несколько важных дат: пятилетие крупнейших проектов «Большой Братск» и «Большая Коряжма», буквально на позапрошлой неделе мы дали старт «Большому Усть-Илимску». Кроме того, свой 10-летний юбилей отмечает «Илим Гофра» и наш бренд премиальной бумаги «Омела».

Наш бизнес-план составляет порядка 2 миллиардов долларов, а это означает, что впереди много работы. Но работа приносит радость, когда есть результаты: когда мы можем опереться друг на друга, добиться чего-то вместе. А главное, что от этих результатов становится лучше жизнь каждого сотрудника «Илима», каждой нашей семьи. Будущее наших детей меняется, когда мы достигаем новых вершин. Спасибо вам за работу и с праздником!»

Ксения Николаевна вместе с заместителем генерального директора по кадровым ресурсам Игорем Тюковым отметила дипломами и подарками шестнадцать сотрудников, внесших значительный личный вклад в развитие бизнеса компании в 2017 году. Затем состоялась церемония награждения десяти лучших авторов «Фабрики идей».

МАШИНИСТ ЛЗК АЛЕКСАНДР МУЖИКОВ УДОСТОЕН НАГРАДЫ ГЕНЕРАЛЬНОГО ДИРЕКТОРА

Огонь праздника традиционно зажгли от котла ЭнТЭС

Право вынести факел предоставили директору по производственному обеспечению филиала Александре Ковтун

Александра Николаевна — выпускница ДЮСШ спорткомбината «Олимп». Эстафету огня принял Олимпик, символичный герой праздника. На автомобиле он возглавил колонну велосипедистов. Старт велопробегу дал Николай Барцев, ветеран комбината, председатель клуба любителей лыжного спорта «Полюс».

Участниками велопробега в этом году стали более 150 коряжемцев, в их числе мамы-папы со своими детьми, бабушки-дедушки с внуками. Ровно в полдень велосипедистов приветствовали на главной площадке праздника на набережной города.

«Впереди у нас будущее, которое мы строим вместе с вами, вместе с Коряжмой, вместе с «Илимом»», — поздравил и поблагодарил за труд сотрудников комбината директор филиала Сергей Кривошапкин.

Впервые гостем праздника стал епископ Котласский и Вельский Василий: «Хочу вам пожелать божьей помощи в вашей работе, чтобы труд приносил вам радость и благоденствие! Мир вашему дому! Храни вас Господь!» Он вручил директору филиала Сергею Кривошапкину икону Господа Вседержителя.

Глава Коряжмы Андрей Ткач отметил, что при участии спортсменов, сотрудников комбината, и благодаря поддержке физкультуры и спорта со стороны Группы «Илим» Коряжма является одним из самых спортивных городов в Архангельской области: «Я уверен, что наши рекорды, наши высокие достижения послужат толчком к дальнейшему развитию как Группы «Илим», так и города».

ЗАВЕРШИЛСЯ ПРАЗДНИК ПОД МУЗЫКУ ГРУППЫ «ГРАДУСЫ»

Заместитель генерального директора Группы «Илим» Александр Поздняков, генеральный директор компании Ксения Соснина, директор коряжемского филиала Сергей Кривошапкин и начальник КБП Александр Ядрихинский

Небольшие, но очень эффективные решения

Во время рабочей поездки в Коряжму генеральный директор Группы «Илим» Ксения Соснина побывала в цехах, где ей рассказали о результатах проектов, направленных на развитие производства

Первая остановка — возле центральной диспетчерской, где разместился стенд, иллюстрирующий преобразования на пресспате-1 картонно-бумажного производства. О проектах, нацеленных на снижение затрат и увеличение производительности участка, рассказал начальник КБП Александр Ядрихинский.

Александр Леонидович сообщил, что коряжемцы опирались на успешный опыт братчан, которые ранее установили верхние сукна в прессовой части пресспата и тем самым добились повышения производительности.

Кроме того, Александр Леонидович рассказал об улучшениях на листорезе участка сушки целлюлозы. Специалисты предложили раздвинуть ножи с тем, чтобы сэкономить на кромке. Раньше она уходила в переработку, сейчас же идет в упаковочный станок. Благодаря проекту суточная производительность участка увеличилась на 8 тонн.

Следующая остановка — в бумажном цехе КБП. Все внимание новой гильотине, установка которой существенно повысила безопасность труда рабочих и ускорила процедуру переработки брака.

Андрей Бурцев

Андрей Бурцев с женой планируют путешествие

Машинист тягача «Кальмар», Андрей Бурцев с улыбкой вспоминает, как получил новость о награждении: «Я как раз с рыбалки ехал, а тут звонок начальника колонны: «Приезжай в гараж. Есть разговор»…

«Праздник в Петербурге, — говорит Андрей, — конечно, понравился: экскурсия в Петергоф, знакомство с коллегами с других площадок, много общения, угощения».

После напряженного дня или ночной смены Бурцев любит отдохнуть на природе. С супругой Юлей, которая также трудится на комбинате — оператором центрального пульта станции биологической очистки промстоков, отправляются на рыбалку, за грибами. Есть лодка, удочки, походное снаряжение…

А после поездки в Питер Юлия и Андрей стали планировать более серьезный туристический маршрут — на сертификат в подарок от «Илима».

Забудьте про элементарный хлор — дышите глубже кислородом

О том, как в Коряжме избавились от элементарного хлора, рассказывает руководитель отдела по научной работе службы главного технолога Александр Кокшаров

Александр Кокшаров и инженер Елена Звездина у лабораторного реактора кислородно-щелочной отбелки целлюлозы в отделе научно-исследовательской работы

— Давно было известно, что лигнин в щелочной среде может взаимодействовать и с кислородом, — говорит Александр Васильевич. — Но использовать это свойство для отбелки целлюлозы почему-то никто не пробовал. Наверное, отпугивало то обстоятельство, что кислород плохо растворяется в водных растворах.

В 1955 году советские ученые лесотехнической академии Гарри Львович Аким и Виктор Михайлович Никитин решили эту проблему. Они догадались «запихать» процесс отбелки в реактор, где можно было поднять давление и температуру до величин, при которых реакция шла с нормальной скоростью.

Изобретение было запатентовано, но внедрение его в промышленное производство шло с трудом, после нескольких неудачных попыток идею похоронили. Только спустя 25 лет, когда ограничения по использованию патента закончились, кислородно-щелочную отбелку стали использовать во многих странах мира. На рынке появился спрос на кислородные реакторы и, естественно, многие фирмы стали предлагать их.

В 80-е годы изобретатель КЩО Гарри Львович Аким с аспирантами приезжал на Котласский комбинат, пытаясь вновь внедрить свою идею в производство. В лабораторных условиях собрали мини-реактор и успешно проводили в нем опытные кислородные отбелки. Комбинат даже закупил кислородную станцию, но дальше этого дело не пошло. То ли не убедились в успехе, то ли денег не нашлось. Кстати, я тогда уже работал в лаборатории и после знакомства с Гарри Львовичем проходил аспирантуру именно у него.

К началу двухтысячных, когда комбинат вошел в компанию «Илим Палп», сотрудники научной лаборатории комбината попытались убедить руководство в том, что нужно переходить к более экологичным методам отбелки целлюлозы. Для этого лабораторией были проведены испытания, составлены отчеты, которые оказались достаточным аргументом для внедрения КЩО.

Кислородная станция, закупленная ранее, была в полной сохранности. Кислородный реактор, вопреки общей практике, решили не закупать за границей, а заказали отечественным производителям — предприятию «Севмаш» в Северодвинске. И вот 30 сентября 2000 года на комбинате в Коряжме успешно запустили линию по отбелке лиственной сульфатной целлюлозы без применения элементарного хлора.

В ФИЛИАЛ В КОРЯЖМЕ В 2018 ГОДУ ИНВЕСТИРУЮТ 62 МИЛЛИОНА ДОЛЛАРОВ

В ЛЕСОЗАГОТОВКУ НА ЮГЕ АРХАНГЕЛЬСКОЙ ОБЛАСТИ «ИЛИМ» НАПРАВЛЯЕТ 1 МЛРД 116 ТЫСЯЧ РУБЛЕЙ

Инженеры-сметчики ОГК: (сидят слева направо) руководитель группы Елена Мишарина, ведущий инженер Надежда Белых, (стоят слева направо) Татьяна Игнатова, Любовь Шпикина, Ирина Южакова, Екатерина Романескул, Клавдия Новосельцева

На переднем крае

6 июля 60-летие со дня образования отметил отдел главного конструктора

В далекие пятидесятые, когда ЦБК был еще в чертежах и планах, инженеры-конструкторы уже трудились над документацией, поскольку без нее не забьешь ни одного колышка, не проложишь трубу, не сделаешь кирпичную кладку. Все ровно так, как и сегодня: с начала года в ОГК уже поступило 700 технических заданий на разработку конструкторской документации. Требования — самые разные.

— Мы готовим документы для подразделений производственного и Лесного филиалов, «Финтранс ГЛ», социальной сферы, я имею в виду объекты ДС «Олимп», — говорит главный конструктор комбината Александр Чанцев.

— Сегодня в отделе трудятся 46 человек. Все — специалисты с высшим техническим образованием. У многих — по два, — рассказывает Александр Дмитриевич.

Направления — традиционные: группу эксплуатации и ремонта возглавляет Александр Кузнецов, группу электротехники и КИПиА — Галина Кучина, технолого-механическую — Владлен Счастливый, промышленного строительства — Сергей Чадаев, подготовки смет — Елена Мишарина, технический архив — Нина Петухова. Ведущий инженер по конструкторской подготовке производства — Юрий Южаков.

Комбинат в моей судьбе

Александр Уткин, *инженер-конструктор первой категории отдела главного конструктора:*

— На работе я нахожусь половину своей жизни. Поэтому мой коллектив — это моя вторая семья, к которой я уже прирос корнями. Даже когда с детьми на машине мимо проезжаем, они кричат: «Смотрите, папина работа!»

На ЦБК часто проходят конкурсы, мы с ребенком сделали для экологии скворечник, повесили на даче и победили в этом конкурсе. Ребенок был доволен, я — тоже.

Считаю, что комбинат еще в самом расцвете сил и нам тут трудиться и трудиться. А труд всегда приносит свои плоды.

Продолжается благоустройство территории филиала

Проект благоустройства территории филиала появился четыре года назад. Сейчас задача — поддерживать в хорошем состоянии обустроенные ранее зеленые газоны и клумбы

В 2017-м ровный газон с клумбами появился перед административным зданием ТЭС-3. Появились цветочные клумбы около ТЭЦ-1. «В общей сложности на территории комбината разбито 59 клумб. Цветники занимают 340 квадратных метров», — рассказала ведущий инженер отдела охраны окружающей среды Марина Шарыпова.

Компания «Август» детально прорабатывает дизайн каждого участка, ежегодно расширяя и разнообразя линейку высаживаемой цветочной рассады. «Дизайнеры еще зимой начинают разрабатывать планы-схемы высадки цветников. В этом году нами высажено более восьми с половиной тысяч однолетних цветочных растений», — рассказала коммерческий директор компании «Август» Анастасия Угловская.

На турслете можно было вступить в профсоюз и даже… жениться

По соседству с базой отдыха «Березка» состоялся II открытый турслет, организованный профкомом первичной профсоюзной организации КЦБК Илим. В этом году он обрел статус межрегионального

В мероприятии приняли участие около 150 представителей тринадцати команд. В конкурсе биваков первое место присудили команде энергетиков ЦБК «220 вольт». «Самую удобную скамейку» судьи облюбовали у команды энерготехнологической станции «ТЭС и Ко». Номинацию «Самая гостеприимная» получила команда «Кактус» ООО «КоряжмаТехСервис». Команда производства печатных бумаг «Самоволка» была отмечена номинацией «За боевой дух». В конкурсе поделок победу судьи отдали команде «Медведи» структурного подразделения «Энергосети».

Турслет стал территорией здорового образа жизни и семейного отдыха. В нем приняли участие более 30 детей.

Дата проведения мероприятия совпала с днем свадьбы председателя совета молодежи профкома комбината Николая Плотникова, поэтому из загса молодожены направились прямиком на турслет.

С НАЧАЛА ГОДА В ОТДЕЛ ГЛАВНОГО КОНСТРУКТОРА ПОСТУПИЛО 700 ТЕХНИЧЕСКИХ ЗАДАНИЙ

ЛУЧШИЕ ИДЕЙЩИКИ-2017: ИГОРЬ ВЕЛИКИ, АЛЕКСАНДР ДУРАПОВ, СЕРГЕЙ МЕЛЕХИН, НИКОЛАЙ ЛОБАНОВ

АВГУСТ

Коряжемец Иван Угловский — финалист конкурса профессионального мастерства среди железнодорожников

В десятке лучших профессионалов России

Сотрудник железнодорожного цеха филиала «Финтранс ГЛ» в Коряжме Иван Угловский вошел в десятку лучших в финале Всероссийского конкурса профмастерства «Лучший специалист по осмотру и ремонту грузовых вагонов»

В апреле он выступал на отборочном туре в Нижнем Тагиле (на промплощадке «Уралвагонзавода»). Справился с теорией и практикой, уложился в норматив по баллам и времени. И получил приглашение на финал в числе 24 сильнейших, который прошел в Кашире на вагоноремонтном заводе ГК «Новотранс». Здесь Иван завоевал восьмое место. Набрал 53 балла и лишь 14 секунд уступил ближайшему сопернику с таким же результатом по баллам. Считает, выступил неплохо. Сейчас намерен серьезно готовиться к международному этапу.

2018

Картонный брат «Омелы»

На производстве офисной и офсетной бумаги в Коряжме начат выпуск мелованного картона.

Чистоцеллюлозный мелованный картон (ЧЦМК) — привилегированный сорт картона, пользующийся большим спросом на рынке. Его потребители — производители парфюма, элитного алкоголя, табака, шоколада. Для них особую роль играет качество упаковочного материала, его эстетические свойства, возможность нанесения идеальной печати, фактура поверхности.

Как сообщил начальник цеха мелования производства офисных и офсетных бумаг Дмитрий Лысаков, основа для картона поступает, как и прежде, с седьмой бумагоделательной машины. Потребителям предлагается пять разных граммажей (от 125 до 175 г/м^2) в двух исполнениях — матовом и глянцевом.

Исходя из проектных возможностей автономной меловальной установки, потенциально возможно выпустить до 15 тысяч тонн картона в год.

Участницы конкурса «Королева леса» пришли поддержать команду лесозаготовителей «Илима». В кадре (слева направо): Сергей Морозов, оператор гидроманипулятора, Николай Головин, ведущий специалист учебного центра, Мария Ханталина, техник по учету лесопродукции, Эдуард Галин, консультант участников конкурса, Анна Сухова, руководитель социологической службы Группы «Илим», Максим Колмогорцев, оператор гидроманипулятора, Евгений Каплин, оператор харвестера, Александр Лисеенков, оператор гидроманипулятора, Антон Соловьев и Александр Шенин, операторы харвестера

Наши — в призерах «Лесоруба XXI века»

Команды Группы «Илим» успешно выступили на соревнованиях профессионалов в Малиновке

Три коряжемские сборные (в каждой команде — операторы форвардера, харвестера и гидроманипулятора) завоевали второе, третье и пятое места в командных состязаниях.

В некоторых дисциплинах нам не было равных. К примеру, братья Антон и Александр Соловьевы доказали, что могут показывать высший класс в заготовке леса. Вместе с Александром Лисеенковым, оператором гидроманипулятора, они взяли бронзу в командном зачете.

Второе место у Николая Чукичева (четвертый на форвардере), Евгения Каплина (четвертый на харвестере) и Сергея Морозова (четвертый на гидроманипуляторе).

Пятое место — у представителей Красноборского участка. Олег Родькин на форвардере стал третьим в личном зачете. Он — опытный боец и сражался до последнего. У новичков результаты скромнее: Александр Шенин (харвестер) — 20-е место, Максим Колмогорцев (гидроманипулятор) — 11-е.

Впервые в этом году на старт вышли машинисты экскаваторов. Они выступали в личном зачете. Андрей Золотухин стал вторым. Роман Резников на 10-м месте, Роман Нерадовский — на 11-м.

ВАРЩИКИ КБП ЗАКЛЮЧИЛИ СОГЛАШЕНИЕ С ДБП ОБ УРОВНЕ ПРОИЗВОДСТВЕННОГО СЕРВИСА

УРОК ЭКОЛОГИИ ДЛЯ РУКОВОДИТЕЛЕЙ ПРОВЕЛА ПРЕДСТАВИТЕЛЬ РОСПРИРОДНАДЗОРА СВЕТЛАНА РЕВУРА

Старший варщик Руслан Малашевский отвечает за наполнение нового стенда

Взяли Каппа на карандаш

Александр Труфанов

В варочном цехе задумались: а почему бы не визуализировать некоторые параметры, чтобы, к примеру, результаты по жесткости целлюлозной массы видели и обсуждали все смены, а не только инженеры или старшие рабочие?

Дело в том, что жесткость (измеряется в единицах Каппа) — один из ключевых показателей качества целлюлозной массы, которая поступает на картонные машины (КДМ-3, КДМ-4). Если данный параметр выдерживают в рамках, заданных технологической картой, то и на следующем участке производства получают полуфабрикат с оптимальными характеристиками.

Понимая это, варщики сами для себя определили «зеленый коридор»: от 82 до 85 Каппа для варочного котла «Камюр-2», от 53 до 55 Каппа — для котла «Камюр-1». Статистику по жесткости вели и раньше, но в блокнотах или на бумажках, а потом решили заполнять и вывешивать специальные карты на щите управления варочного цеха.

Форму придумывали сами. Получился лист формата А3 в клеточку: на вертикальной шкале — показатель Каппа (от ноля до предельного значения), на горизонтальной — смены (одна клетка — два часа, именно с такой периодичностью лаборатория делает анализ жесткости).

Малыми шагами — к большой цели

730 тысяч рублей премии получила рабочая группа из 13 человек за проект неценовых улучшений в цехе каустизации ЭнТЭС.

«Идея родилась летом 2017 года, в день, когда в Коряжме проводилась акция «Фабрика идей. Перезагрузка», — вспоминает начальник цеха каустизации ЭнТЭС «зеленый пояс» Яков Попов.

Попов тогда взял бланк и написал предложение об увеличении скорости вращения известерегенерационных печей №1 и 2.

«Мы предложили немного изменить скорость вращения печей путем небольших улучшений механической, киповской и электрочасти, — рассказывает Яков Владимирович. — Первоначально обсуждали идею на малом совете станции, затем вынесли на расширенный совет филиала, после чего утвердили на уровне центрального офиса компании».

Теперь первая и вторая ИРП работают на максимальной скорости, допустимой согласно паспортным данным. Скорость вращения печей увеличили с 1 до 1,1 оборота в минуту. При этом загрузка печей идет в обычном режиме, а разгрузка — быстрее обычного. Благодаря проекту появилась возможность догружать печь, тем самым выход извести увеличился.

Цель — 500 тонн в сутки

Во время рабочего визита в Коряжму генерального директора Группы «Илим» Ксении Сосниной отмечена работа по повышению производительности пресспатов картонно-бумажного производства

Владислав Мелков

Рассказывает начальник цеха сушки сульфатной целлюлозы КБП Владислав Мелков.

— Для меня эта история началась в августе 2016 года. На тот момент среднесуточная выработка составляла 386 тонн и основной проблемой была высокая обрывность в сушильной и прессовой части машин. В то время я как раз проходил обучение на «зеленый пояс». Естественно, что темой моего проекта стало устранение избыточных простоев машин.

В среднем с 2016 года мы увеличили производительность пресспатов на 60 тонн, и сейчас она составляет 440–450 тонн в сутки.

Всё это время в рабочую группу входят: мой заместитель — старший машинист Леонид Ерофеевский, технолог цеха Алексей Семенюк, энергетик цеха Михаил Фёдоров, ст. механик КБП Михаил Шрамченко. Также активное участие принимает начальник КБП Александр Ядрихинский («черный пояс»). Привлекаются в качестве консультантов опытные машинисты, которые работают здесь еще со времен производства вискозной целлюлозы и чей взгляд на решение проблем не раз заставлял меня более широко смотреть на совокупность процессов, специалисты других служб.

А вообще перед нами поставлена цель выйти на производительность в 500 тонн в сутки. Так что работы еще много.

Киповцы откроют конкурсный марафон

31 августа стартует ежегодный марафон конкурсов профессионалов, приуроченный ко Дню работника леса.

Первыми выступят слесари КИПиА. 3 сентября в борьбу за звание «Лучший в профессии» вступят лаборанты химического анализа санитарно-промышленной лаборатории службы главного эколога. 4 сентября на старт выйдут водители лесопогрузчика «Сеннебоген», которые трудятся на подрядном предприятии «Форест». 5 сентября состоится конкурс среди рабочих основных профессий — варщиков целлюлозы и сушильщиков пресспатов, БДМ и КДМ. 6 сентября будет объявлен конкурс среди электромонтеров службы сервисного обслуживания и ПЛ «Энергетика». 7 сентября впервые в истории конкурсов в Коряжме за право называться профессионалами в своем деле сразятся слесари-ремонтники служб сервисного обслуживания структурных подразделений основных производств, ПЛ «Энергетика» (ЭнТЭС и ТЭЦ) и службы АСУТП.

СОТРУДНИК ЦБК ЕВГЕНИЙ ЗАВОДЧИКОВ СПАС УТОПАВШИХ В ВЫЧЕГДЕ

СОТРУДНИКИ СПАСС — ПОБЕДИТЕЛИ ОБЛАСТНЫХ СОРЕВНОВАНИЙ ПОЖАРНЫХ

Комбинат в моей судьбе

Наталья Дружкова, *оператор пульта управления древесно-биржевого производства:*

— По распределению я попала на древесно-биржевое производство и в этом цеху отработала почти 30 лет. Для меня комбинат — это жизнь. Здесь мужа встретила.

Интересно смотреть, как перестраивается комбинат, меняется в лучшую сторону.

День добровольца прошел на ура!

Филиал в Коряжме дал старт празднованию Дня добровольца Группы «Илим». На базе «Ватса-парка» собрались более сотни участников проекта «Добровольцы-спасатели»

5 августа в 10 утра более сотни участников в оранжевых футболках и бейсболках с символикой проекта собрались на стадионе. Им предстояло познакомиться с этапами пожарно-спасательного квеста, но вначале требовалось сформировать команды: «На первый, второй… восьмой рассчитайсь!» В итоге первые номера вошли в состав команды №1, вторые — команды №2 и т.д. Всего получилось восемь команд. В составе каждой — представители разных цехов и производств, но в знакомстве и заключалась цель слета. «Победит та команда, которая окажется самой дружной», — напутствовал участников председатель штаба добровольцев филиала в Коряжме Сергей Вологдин.

День добровольца прошел на ура! Его отличал высокий уровень организации, в чем большая заслуга штаба добровольцев филиала, внутренних тренеров и сотрудников специализированной пожарной аварийно-спасательной службы комбината.

В ГРУППЕ «ИЛИМ» ПРИНЯТ КОДЕКС «ДОБРОВОЛЬЦЕВ-СПАСАТЕЛЕЙ»

Пройти по улице… всей улицей

В череде мероприятий, посвященных дню рождения Коряжмы, наиболее запоминающимся стал впервые состоявшийся в нашем городе «Парад улиц». Красочные колонны представителей 11 городских улиц отправляются в путь. Право возглавить парад предоставлено улице, носящей имя управляющего трестом «Котласбумстрой» Мордуха Хаимовича Сафьяна. Одна из самых протяженных улиц, жители которой активно участвовали в акции, с гордостью многие годы носит имя генерального директора Котласского ЦБК Героя Социалистического Труда Александра Александровича Дыбцына.

На стадионе было солнечно и… железнодорожно

Сотрудники филиала «Финтранс ГЛ» в Коряжме отметили профессиональный праздник на стадионе «Труд»

После торжественного открытия сразу перешли к спортивным мероприятиям: для детей провели многозадачную эстафету, а взрослые разошлись по секторам. Относительное спокойствие наблюдалось только в секторе пулевой стрельбы. В остальных же состязаниях вскипали нешуточные спортивные страсти. Во время праздника мы успели поговорить с некоторыми наиболее активными его участниками.

Роман Подъяблонский, составитель поездов, мастер спорта по полиатлону (силовая гимнастика, лыжные гонки и пулевая стрельба):

— Самым азартным для меня был волейбол. Особенно захватывающей стала финальная встреча. Вдруг проявилась сплоченность команды, и дело пошло. С одной стороны, тут ведь дело не в результате, главное — ощущение праздника: музыка из репродукторов, всюду дети бегают, веселятся. С другой стороны, во всех видах соревнований люди выкладывались по полной, все всерьез. У спортсменов соревновательный дух заложен с детства, хочется рубиться, проверить себя.

МНОГОДЕТНЫЕ СОТРУДНИКИ ФИЛИАЛОВ К 1 СЕНТЯБРЯ ПОЛУЧАЮТ МАТЕРИАЛЬНУЮ ПОМОЩЬ

СЕНТЯБРЬ

Победители: Илья Нагин (II место), Алексей Швецов (I место), Руслан Шевелёв (III место)

В Коряжме впервые прошел конкурс слесарей-ремонтников

— Престиж профессии слесаря-ремонтника в последнее время на комбинате падал, — объясняет ситуацию Сергей Мелентьев, руководитель группы технической диагностики. — Что тут можно сделать? Конкурсы профмастерства — это же очень действенно. Тут и состязательность, и зрелищность.

В итоге с заданиями справились все, судьбу первых трех мест решали оценочные листы экспертов. Третье место занял Руслан Шевелёв (централизованный цех ремонта энергетического оборудования), второе — у Ильи Нагина (служба сервисного обслуживания производства сульфатной беленой целлюлозы и печатных бумаг). Победил в конкурсе Алексей Швецов (производство офисных и офсетных бумаг), причем и в тестах Алексей показал лучший результат (20 баллов).

Больше всего баллов набрала Елена Лаптинская

Эксперт конкурса Людмила Назарова и конкурсантка Вероника Селенко

3 сентября прошел конкурс профмастерства среди лаборантов химического анализа санитарно-промышленной лаборатории.

Определить победителя конкурса профмастерства среди лаборантов химического анализа традиционно помогли оценочные листы экспертов. В этом году больше всего баллов набрала Елена Лаптинская, лаборант группы ПГВ и атмосферного воздуха. Ее коллега Ольга Галеева заняла второе место. Также в тройку призеров вошла лаборант группы природных и сточных вод санитарно-промышленной лаборатории Ирина Гребнева. Согласно регламенту, победители состязания будут отмечены дипломами и денежными премиями.

Пока не придумали тренировочных котлов

Проведение конкурсов профмастерства среди варщиков целлюлозы и сушильщиков пресспатов, картоноделательных и бумагоделательных машин всегда представляет большие трудности

Сложно придумать какие-то практические задания для варщиков, и, в общем-то, они на сегодняшний день и не придуманы, весь конкурс для них состоит из ответов на теоретические вопросы, что слабо ассоциируется с состязанием людей рабочих профессий. Да и у сушильщиков выбор практических заданий невелик: сшивка заправочных канатиков и сшивка сукна. Сшивка сукна не очень подходит по длительности процесса. Сшивка канатиков вроде бы и по времени, и по зрелищности подходит, но, например, на меловальных установках заправочных канатиков нет, на каких-то машинах канатики с сердечником, на каких-то — без. Получается, что конкурсанты находятся не совсем в равных условиях. Но и без конкурса нельзя: ведь это основные профессии на комбинате. Так что 5 сентября он прошел по обычной схеме.

Места в конкурсах распределились так:

среди варщиков целлюлозы первое место у Ивана Зорина (ПСБЦиПБ), второе — у Сергея Гарцева (КБП), третье — у Александра Якимова (КБП);

среди сушильщиков пресспатов, КДМ, БДМ победителем стал Виталий Мисихин (бумажный цех КБП), второе место у Ивана Чупрова (ЦССЦ КБП), третье — у Романа Пироговского (ПОиОБ).

ВЕДУЩИЙ ИНЖЕНЕР АЛЕКСАНДР БУРОВИХИН СТАЛ ПОЧЕТНЫМ РАБОТНИКОМ ЛЕСНОЙ ПРОМЫШЛЕННОСТИ

730 ТЫСЯЧ РУБЛЕЙ ПРЕМИИ ЗА ПРОЕКТ ПОЛУЧИЛИ НОВАТОРЫ ЭнТЭС

Александр Шаповал

Алексей Водовозов

Евгений Ямов

В тройке лучших — два слесаря с «картонки» и один из «энергетики»

За право называться лучшими сразились слесари контрольно-измерительных приборов и автоматики сервисных служб основных производств и электрослесари ПЛ «Энергетика»

Главная интрига конкурса слесарей КИПиА в том, кто пройдет на второй, практический, этап. По правилам к нему допускаются лишь пять участников, набравших максимум баллов в теории.

Так случилось и в этот раз. После проверки тестов Борис Веснин объявил свой вердикт: «Остаются Сергей Кузьмин (СП «Энергосети»), Евгений Запевалов (ССО ПОиОБ) и Вячеслав Решетов (ЭнТЭС), чтобы отвечать на дополнительные вопросы. Евгений Ямов, Александр Шаповал и Алексей Водовозов выходят в практическую часть. Всем остальным — большое спасибо за участие и побед в будущем».

Троим дали всего пять минут, чтобы ответить на пять дополнительных вопросов. Это позволило комиссии выявить двух финалистов. Это были Сергей Кузьмин и Евгений Запевалов.

Киповец Алексей Водовозов более двадцати лет трудится в службе КИПиА варочного цеха картонно-бумажного производства. Он не только вышел в финал, но и завоевал третье место.

Второе место присудили электрослесарю энерготехнологической теплоэлектростанции ПЛ «Энергетика» Евгению Ямову. А победителем конкурса стал сотрудник службы КИПиА бумажного цеха картонно-бумажного производства Александр Шаповал.

Лучшим водителем-спасателем признан Дмитрий Норицын

В службе пожарной безопасности и ЧС определили лучшего водителя-спасателя 2018 года» среди дежурных смен СПАСС.

В результате упорного соперничества первое место занял водитель пожарного автомобиля — спасатель Дмитрий Норицын. Как отметил член судейской бригады, ведущий специалист СПАСС Михаил Ильин, Дмитрий Норицын — единственный из участников, кто не получил на заключительном этапе штрафных баллов. Обладателей второго и третьего места разделили лишь 1,7 десятых балла, серебряным призером стал Иван Аверьянов, бронза у Виталия Лушникова.

Победителю вручены кубок, медаль, вымпел, нагрудный знак и наклейка с надписью «Лучший водитель-спасатель».

В ВАРОЧНОМ, КАРТОННОМ И БУМАЖНОМ ЦЕХАХ КБП РАБОТАЮТ КРУЖКИ КАЧЕСТВА

У электромонтеров — большая премьера

У электромонтеров конкурс начался не с теории, а с практического задания. И на этот раз вместо классической сборки схемы реверса нужно было разобраться с немаркированными концами обмоток электродвигателя

Победители конкурса Александр Лысцев, электромонтер ССО ПСБЦ и ПБ (3 место), Антон Горячих, электромонтер ТЭЦ (1 место), Максим Забелин, электромонтер участка РЭП (2 место)

Не всем участникам удалось справиться с этим в отведенное время. Но сложность и непредсказуемость только усиливали интригу, поднимали градус эмоций.

Антон Горячих, электромонтер ТЭЦ, победитель конкурса:

— Участвую впервые, электриком работаю первый год. И я готовился к заданиям, которые повторялись из года в год. Схему реверса научился собирать с закрытыми глазами.

Александр Мелентьев, главный энергетик филиала, председатель конкурсной комиссии:

— Много лет конкурс проводился по одной и той же схеме, с одними и теми же заданиями. И мы решили его изменить.Три года назад обновили теоретические вопросы процентов на семьдесят, в прошлом году поменяли схему конкурса. А нынче вообще кардинально всё изменили.

Комбинат в моей судьбе

Виталий Требунских, *электромонтер ТЭЦ-1:*

— Комбинат в моей жизни — это работа, на которой я получаю хорошее настроение, потому что работаю с хорошими, профессиональными людьми.

Я успел поработать с теми, кто начинал в 1972 году, они многое рассказали, многому научили.

Хочется дальше развиваться, и комбинат дает такую возможность: он шагает в ногу со временем.

АВГУСТОВСКИЙ КАПИТАЛЬНЫЙ ОСТАНОВ ЗАВЕРШЕН ЗА ПЯТЬ СУТОК ВМЕСТО СЕМИ

Дмитрий Гомзяков подтвердил звание лучшего газоспасателя

Старший газоспасатель Дмитрий Гомзяков второй год подряд стал победителем конкурса профессионального мастерства.

В смотре-конкурсе приняли участие 11 сотрудников СПАССа.

Итоги подводились по сумме пяти этапов. Бронзовым призером признан пожарный-спасатель Никита Шестаков. Он впервые принимал участие в конкурсе профессионального мастерства, говорит, что сложно было соревноваться с коллегами, которые имеют многолетний опыт работы, но всё получилось. Серебряную награду завоевал инструктор-спасатель Вячеслав Окулов. Обладателей второго и третьего места разделили две десятые балла, что говорит о серьезной конкуренции среди участников. Победителем стал старший газоспасатель Дмитрий Гомзяков. В этом году он подтвердил звание лучшего газоспасателя, полученное по итогам смотра-конкурса 2017 года.

«Постоянство — признак мастерства», — подчеркнул руководитель службы пожарной безопасности и чрезвычайных ситуаций филиала в Коряжме Владимир Редькин, вручая победителю кубок, медаль, нагрудный знак и наклейку на каску.

Алексей Семенюк, Сергей Сергеев, Марина Некрасова, Геннадий Юдин, Андрей Дементьев, Александр Поляков

«Фабрика идей»: Коряжма вырвалась вперед

В сентябре награды принимали авторы лучших предложений, поданных на «Фабрику» в первом полугодии

В конференц-зале заводоуправления в присутствии руководства филиала технический директор Людвиг Краковский произнес небольшую речь, в которой напомнил, что традиции рационализаторства существовали на комбинате всегда. Приятно видеть, отметил Людвиг Белович, что эти традиции не только сохраняются, но и развиваются, принимая новые формы. Затем он лично поздравил каждого из победителей теплым напутствием и торжественно вручил ценные подарки. В этот раз лучшим авторам были приготовлены смарт-часы.

Людвиг Краковский

СРЕДИ 23 ЛУЧШИХ ИДЕЙЩИКОВ КОМПАНИИ — ОДИННАДЦАТЬ ИЗ КОРЯЖМЫ

Сергей Кривошапкин вручил грамоты и благодарности Минпромторга России и Министерства природных ресурсов и лесопромышленного комплекса Архангельской области. Слева направо: Виталий Бебякин, Вадим Егоркин, Сергей Гурьев, Сергей Колтаков, Александр Буровихин, Александр Мелентьев, Ирина Пластинина, Сергей Попов, Сергей Кривошапкин, Сергей Чадаев, Ольга Петрова, Екатерина Белых, Александр Мартьянов, Михаил Шарпе

В гостях — звезда мирового бокса

Звезда мирового бокса Инна Сагайдаковская посетила филиал Группы «Илим», провела встречу с членами городской федерации бокса и мастер-класс для спортсменов в рамках III межрегионального турнира, открытого чемпионата и первенства города по боксу.

Инна Сагайдаковская работает в охране лесов Группы «Илим» в Усть-Илимске, поэтому с неподдельным интересом на промплощадке филиала в Коряжме знакомилась с новым производством офисных и офсетных бумаг, где ее впечатлили масштабы и качество выпускаемой продукции: «Я посмотрела технологическую цепочку и упаковку. После целлюлозы, которую я обычно видела на производстве в Усть-Илимске, рулоны белой мелованной бумаги — это класс!»

Было всё, что нужно для праздника

Во Дворце спорта «Олимп» прошли праздничные мероприятия, посвященные Дню работников леса

Чтобы первым поздравить коллектив филиала с праздником, ведущие попросили на сцену директора филиала Сергея Кривошапкина.

В этот вечер присутствующих поздравили также епископ Котласский и Вельский Василий, глава Коряжмы Андрей Ткач, председатель городской Думы Екатерина Бунькова, лидер профсоюзной организации «КЦБК Илим» Андрей Седелков.

В первой половине вечера лучшим сотрудникам коллектива вручались почетные грамоты и благодарности. Так как список награжденных был достаточно внушителен, процедуры награждения прерывались выступлениями певцов, танцоров и фокусников, интерактивами ведущих.

Вторую часть вечера гости угощались и танцевали под музыку cover-группы FunTastyCo.

СТАРТОВАЛА XXX СПАРТАКИАДА ПРОИЗВОДСТВЕННИКОВ

ОКТЯБРЬ

Павел Спирихин — технолог участка мелования производства офисной и офсетной бумаги

«Омеле» — пять лет

В Коряжме отмечают выпуск первой в России чистоцеллюлозной мелованной бумаги

19 октября Группа «Илим» отмечает важную дату: пятилетие со дня выпуска первой партии мелованной бумаги под брендом «Омела». Это событие и сегодня вызывает трепет.

А тогда, в 2013-м, пуск приближали как могли. Все службы целлюлозно-бумажного комбината в Коряжме действовали как единое целое: хотелось после успешного пуска БДМ-7 сделать второй рывок — выработать первую в стране чистоцеллюлозную мелованную бумагу.

Сегодня автономная меловальная установка выпускает бумагу плотностью от 80 до 200 граммов на кв. м. «Омелу» знают во всех уголках России, за ней 25 процентов отечественного рынка. Все были на одном старте.

ПРОШЕЛ ФОРУМ ПО ПРОИЗВОДСТВЕННОМУ СОВЕРШЕНСТВУ И ПРОИЗВОДСТВЕННОЙ ЭФФЕКТИВНОСТИ

«Сил придавало желание быть первыми»

В день рождения «Омелы» директор по производству Сергей Якимов обошел производственные участки и поздравил сотрудников с исторической датой, передав сменам праздничные торты

Одно из отличий производства офисных и офсетных бумаг — обилие молодых специалистов. Илья Зуев пришел на комбинат сразу после университета, в 2009-м. Начинал электромонтером. В проект «Большая Коряжма» шагнул уже инженером. Автономную меловальную установку (АМУ) знает от и до. В напряженное предпусковое время вместе с коллегами работал бок о бок с монтажниками и наладчиками: сообща программировали и настраивали электроприводы, готовили оборудование к пуску. Все вращающиеся элементы АМУ — под контролем Зуева и его команды.

«Работы перед пуском было очень много. Часто оставались допоздна после смены. Желание быть первыми в стране придавало сил, приятно было сознавать, что попал в команду профессионалов, — вспоминает инженер по электроприводу Илья Зуев.

Бесконечные обрывы… Заправки… Промывки… Работа по 12 часов... Таким запомнил 2013-й сменный машинист участка мелования Евгений Куликов. На новом производстве он, как и многие здесь, с момента строительства.

За каждой пачкой «Омелы» — огромный труд большого количества людей. От делянки до наката. И только общими усилиями можно достигнуть высокой цели, в данном случае — выпускать качественный продукт класса премиум. Сегодня эта планка взята. «Омела» уверенно отвоевала 28 процентов российского рынка белых бумаг, а это значит, что каждое четвертое глянцевое издание в стране печатается на коряжемской бумаге.

Отправились за новыми идеями

Завершил работу двухдневный форум, посвященный развитию элемента «Снижение затрат».

Две сотни участников. Десять команд. Сложнейшая тематика программы. Многоэтапная деловая игра. В итоге — десятки интересных идей и новых проектов по снижению затрат на производство целлюлозы, бумаги и картона, в энергетике, техническом сервисе, на вспомогательных участках. Таков предварительный итог форума.

Люди самого разного ранга, опыта и даже места жительства нашли время, чтобы обсудить приоритетные темы на коряжемской площадке. Как не раз подчеркивалось, в этом и есть один из плюсов: форум дает возможность услышать как можно больше разных мнений и выбрать самые креативные — те, что принесут реальную пользу бизнесу.

Генеральную линию масштабного мероприятия обозначил директор по технологии, качеству и производственному совершенству Группы «Илим» Джефф Стивенс: «Наша задача заключается в постоянном поиске и снижении затрат, поскольку только этот рычаг поможет компании оставаться конкурентоспособной».

ВАЛЕРИЙ ВОЛКОВ (ЛЕСНОЙ ФИЛИАЛ) ОТМЕЧЕН В НОМИНАЦИИ «АКТИВНЫЙ В ОБУЧЕНИИ»

В октябре площадкой форума по охране труда и поведенческим аудитам безопасности стал лесозаготовительный участок «Красноборский»

За безопасность — всем отрядом

В числе участников — бригадиры, мастера, механики, операторы лесозаготовительной техники. «В Группе «Илим» большое внимание уделяется охране труда. Всё это внедряется и на нашем предприятии, но всегда есть чему учиться», — с такими словами к участникам обратился директор ЛЗУ Геннадий Бажуков.

С первых минут мероприятие обещало быть интересным. Первое задание — придумать название, девиз и эмблему каждой из пяти команд и выбрать капитана. Названия и девизы говорили сами за себя. «Великолепная четверка» — «Всегда вместе, всегда рядом. За безопасность — всем отрядом». «ТБшники» следовали девизу: «Надень каску и очки и иди ТБ учи!». Команда «Ваван» провозгласила: «Наш девиз не-изменим — мы здоровью не вредим», а в качестве эмблемы нарисовала скрещенные, как серп и молот советского герба, пилу и топор, которые заслоняли ель, что символизировало — члены команды стоят на страже леса. «Механик» был краток: «Пришел, увидел, починил». Команда «Жизнь» в девизе и вовсе последовала названию общекорпоративной программы «Береги жизнь!».

Форум стал своеобразной деловой игрой, где ранее полученные знания по элементу «Безопасность» участники закрепляли на практике. По каждому подэлементу был предложен конкурс. Участники находили ошибки при проведении поведенческих аудитов безопасности и заполнении отчетов в системе «Аудит-Модерн».

Кандидаты в «зеленые пояса»

Состоялся третий управляющий совет, на котором рассмотрены проекты кандидатов на «зеленые пояса» пятой волны.

Работы сотрудников основных производств Натальи Кривошапкиной, Дениса Дьякова, Михаила Ведерникова, Ивана Виноградова должны помочь решить проблемы при производстве целлюлозы и бумаги. Представитель службы надежности Алексей Захаров помогает своими проектами картонщикам КБП. Механик Виталий Ширяев разбирается в вопросе повышения производительности пресспатов-1 и 2 КБП.

Специалисты ПЛ «Энергетика» Алексей Бабошин, Андрей Каширский, Андрей Нюхин и Константин Гладышев ищут способы оптимизации процессов и сокращения затрат энергоресурсов и химикатов. Представители Лесного филиала Антон Тюшов и Сергей Белов занимаются вопросами снижения затрат при транспортировке лесного сырья.

МИХАИЛ КРАСНЯНСКИЙ (СЛУЖБА НАДЕЖНОСТИ) ПОБЕДИЛ В НОМИНАЦИИ «САМЫЙ ИНСТРУМЕНТАЛЬНЫЙ»

Комбинат в моей судьбе

Александр Пантелеев, *машинист бумагоделательной машины производства офисной и офсетной бумаги:*

— Комбинат — это мощь! И находясь внутри, чувствуешь себя уверенно, чувствуешь свою востребованность, заинтересованность в тебе. Даже уходя домой, занимаясь своими делами, в мыслях возвращаешься на производство: как там ребята, как дела на машине? Когда где-то в магазине видишь пачку бумаги, думаешь, может, именно я ее и делал?

Комбинат постоянно развивается, даже при моем небольшом стаже это видно.

Десятый котел снова призван на службу

Рассказывает Алексей Семенюк, технолог цеха сушки сульфатной целлюлозы картонно-бумажного производства

Алексей Семенюк

— Еще в ноябре 2017 года руководством комбината было принято решение о запуске котла №10. Этим проектом занялась рабочая группа под руководством начальника варочного цеха Александра Труфанова. В нее вошли начальник варочно-промывного участка Олег Халтуринский, которому предстояло разработать нормативную документацию по варочному котлу, начальник участка небеленой полуцеллюлозы Иван Виноградов (занимался проектом по замене паропровода), ну а мне поручили подготовить для работы на этом котле вновь набранный персонал.

Расконсервация шла довольно гладко. Котел в сильной доводке не нуждался. Изначально он предназначался для сульфитной варки, но никаких конструктивных изменений при переходе на сульфатную варку не потребовалось. Шла обычная подготовка оборудования к работе: проводилась ревизия задвижек, насосов. Единственное, что потребовалось, — замена паропровода. Как я уже говорил, этим занимался Иван Виноградов. Заменили паропровод, провели гидравлические испытания котла, получили разрешение на эксплуатацию от надзорных органов, и — вперед. 11 сентября состоялась первая варка.

Сварили мягко. По целлюлозе у нас выпускается два вида продукции: марки «Экстра» и марки «Фибра». У экстры показатель жесткости 50–57 единиц Каппа, у фибры — 30–37 единиц Каппа. Собирались варить экстру, но сварили мягко, и получилась фибра. Но в фибре всегда есть потребность, так что варили не зря. Внесли коррективы в процесс и сейчас варим качественную продукцию, с соблюдением всех технологических норм. И с 21 октября я переквалифицировался обратно в технологи.

В НОМИНАЦИИ «ЗА ВОЛЮ К ПОБЕДЕ» ОТМЕЧЕНА РАБОЧАЯ ГРУППА ИЛЬИ БЕБЯКИНА

Ксения Соснина вручила благодарности Группы «Илим» добровольцам Ивану Корневу, Андрею Ярышу и Владу Бызову

Отличились грамотными действиями

12 октября в Коряжме работал высший менеджмент Группы «Илим» во главе с генеральным директором Ксенией Сосниной. В день визита Ксения Соснина наградила сотрудников филиалов, предотвративших пожар и пришедших на помощь людям при ДТП

20 августа под накатом бумагоделательной машины №2 картонно-бумажного производства произошло загорание электропривода мешалки гидроразбивателя. Старший сушильщик Влад Бызов локализовал распространение пламени на отметке 4.8, тем самым предотвратил длительные простои БДМ. В это же время старший сушильщик Андрей Ярыш ликвидировал очаг загорания на отметке 0.0, предотвратив повреждение дорогостоящих электродвигателей.

15 июня на трассе Котлас — Ильинско-Подомское водитель транспортного цеха Иван Корнев вытащил из заблокированного в результате дорожно-транспортного происшествия автомобиля двух пострадавших и оказал им первую помощь до приезда экстренных служб.

Генеральный директор компании Ксения Соснина вручила героям благодарности Группы «Илим». Награжденных приветствовали аплодисментами все собравшиеся в этот момент в учебном центре: руководство компании, члены штаба добровольцев-спасателей, участники шестой волны и инструкторы Санкт-Петербургского учебного центра.

30 октября в России отмечается День инженера-механика

По итогам работы в третьем квартале в числе лучших назван Александр Кинащук, мастер по ремонту грузоподъемных механизмов цеха централизованного ремонта оборудования службы главного механика.

Как все технари, о себе говорить не любит, все больше — о деле: «Мы работаем с мостовыми, козловыми и портальными кранами. Это надзорное оборудование. На него распространяется действие федеральных норм и правил, согласно которым мы и выполняем свою работу — обслуживание и ремонт».

Всего на коряжемской площадке более 300 единиц кранов, включая кран-балки, тельферы и другие механизмы.

В кадре (слева направо): Александр Кинащук, Тихон Лубнин, Алексей Ожигин, Сергей Чудинов, Алексей Маямсин, Евгений Сидельников. За кадром тракторист Александр Бахтин, который в день съемки выполнял срочное задание на ЦБК

Какой воду из природы взяли, такой надо и вернуть

Об особенностях очистки промстоков филиала в Коряжме рассказывает инженер-микробиолог дирекции промышленной и экологической безопасности кандидат биологических наук Николай Тимофеев

Инженер-микробиолог Николай Тимофеев и лаборант химического и бактериологического анализа Юлия Китаева

В матушке-природе все органические вещества разлагаются до минеральных веществ — углекислого газа и воды. И занимаются этим процессом бактерии, простейшие микроорганизмы, и другие (более сложные) представители животного мира.

— На нашей станции биологической очистки живет огромное количество бактерий и других существ, — рассказывает Николай Петрович. — Только в одном грамме находится около 10^{12}–10^{14} (это единичка с двенадцатью-четырнадцатью нулями) бактерий. Это не какие-то синтезированные существа, это, по сути, обычные почвенные и лесные бактерии — когда-то собранные и завезённые на станцию. Они адаптировались, выработали свою уникальную ферментную систему, произошла их селекция, изменилась генетика — они могут разлагать отходы в ускоренном темпе. Это рабочее живое вещество (активный ил) можно понимать как единый организм, некое существо массой около 100 тысяч тонн. Оно живет и размножается по общебиологическим законам.

В отстойниках активный ил в течение 2,5–3 часов оседает на дно, в реку попадает практически такая же чистая вода, что мы взяли на водозаборе.

Мы обезвоживаем активный ил на специальном оборудовании и вывозим с территории комбината в илонакопители. Там происходит дальнейшая биотрансформация, где ил становится похожим на обычную почву, которая может быть использована. Этот ил способствует плодородию почв. Кстати, лес, удобренный таким илом, будет расти быстрее — к этому идем, к замкнутым циклам.

Если активный ил — это живое существо, то нашу службу можно сравнить с врачом, который следит за состоянием здоровья этого стотысячетонного организма. Если у человека врач отслеживает уровень сахара в крови, инсулина, гормонов, смотрит кардиограмму, то у активного ила есть нечто подобное. Мы смотрим, нет ли отклонений. Если есть, то что-то предпринимаем сами или выдаем рекомендации производству.

22 ОКТЯБРЯ В ХОДЕ РАЗБОРА СТАРОГО ЗДАНИЯ ПВЦ НА ГАЛЕРЕЮ ПОДАЧИ ЩЕПЫ ОБРУШИЛАСЬ СТЕНА

28 ОКТЯБРЯ В 16 ЧАСОВ ПО НОВОЙ ГАЛЕРЕЕ ПОШЛА ЩЕПА В ВАРОЧНЫЕ КОТЛЫ

НОЯБРЬ

На фасаде заводоуправления филиала в Коряжме открыта памятная доска с барельефом первого директора Котласского ЦБК Афанасия Сильченко

Афанасий Сильченко вернулся на родной комбинат

23 ноября в Коряжме открыта памятная доска в честь 110-летия со дня рождения первого директора Котласского ЦБК

Под руководством Афанасия Сильченко на берегу Вычегды среди тайги и болот в 1954 году было начато строительство крупнейшего целлюлозно-бумажного комбината и рабочего поселка.

За одиннадцать лет управления Афанасия Сильченко возведены две очереди комбината (ЦБК пускался очередями, всего в советское время было пущено три очереди), значительно вырос рабочий поселок. Встреча Афанасия Сильченко и руководителя «Котласбумстроя» Михаила Сафьяна с первым заместителем председателя Совета Министров СССР Алексеем Косыгиным, состоявшаяся 27 марта 1962 года, на много лет вперед определила развитие социальной сферы Коряжмы.

Огромен вклад Афанасия Сильченко в целлюлозно-бумажную промышленность России. С 1948-го по 1954 год он руководил строительством и освоением мощностей Светогорского ЦБК. После 11 лет руководства Котласским ЦБК занимал различные руководящие посты в отрасли, возглавлял государственные комиссии по приемке новых объектов ЦБП, в частности Братского ЛПК.

Это был блестяще образованный инженер, талантливый организатор с особым стилем руководства. Ветераны Коряжмы запомнили, как в обеденные перерывы директор комбината читал им… лекции по астрономии. Позднее в своем интервью Афанасий Сильченко объяснял это так: «Вспомните, какое было время! Становление комбината осуществлялось в пору настоящего штурма космоса. 1957-й, 1961 год: первый спутник, Гагарин. Да как же можно было об этом молчать!.. Начало космической эры и пуск комбината — конечно, явления несоизмеримые. Но их совпадение по времени весьма знаменательно. И люди это чувствовали».

Выходец из беднейшей украинской семьи, Афанасий Сильченко мечтал изучать астрономию, но страна требовала инженеров иной направленности. Блестящие знания астрономии директор передавал парням и девчатам, приехавшим строить комбинат и поселок. Понимая, что молодежь надо учить, Афанасий Семенович создал в Коряжме уникальную школу подготовки кадров. По его инициативе в строящемся поселке были открыты филиалы Сокольского техникума и Архангельского лесотехнического института, где строители и первые эксплуатационники комбината получали знания без отрыва от производства.

В памятных мероприятиях в честь 110-летия со дня рождения Афанасия Семеновича принял участие его сын — Сильченко Вячеслав Афанасьевич, который несколько лет был рабочим на Котласском ЦБК, возглавляемом его отцом.

Открывая памятную церемонию, технический директор филиала в Коряжме Людвиг Краковский сказал: «Афанасий Семенович Сильченко вернулся на родной комбинат».

Мемориальная доска с барельефом размещена на фасаде заводоуправления перед центральной проходной филиала Группы «Илим» в Коряжме.

38 ЛИНЕЙНЫХ РУКОВОДИТЕЛЕЙ ЗАВЕРШИЛИ ПРОГРАММУ «МЕНЕДЖМЕНТ ДЛЯ МАСТЕРОВ»

30 МИЛЛИОНОВ РУБЛЕЙ НАПРАВЛЕНЫ НА УСТРАНЕНИЕ ЗАМЕЧАНИЙ, ВЫЯВЛЕННЫХ ПРИ ПАБ

Переход на новый дезинфектант будет происходить поэтапно

О переменах в работе водоподготовительного цеха филиала в Коряжме рассказывает его начальник Андрей Пономарев

Андрей Пономарев

Водоподготовка — это подготовка фильтрованной воды для производства и хозпитьевой воды для города и промплощадки комбината. Для обеззараживания воды используется гипохлорит натрия — это композиция хлора и каустической соды. Но в сентябре 2014 года ужесточились федеральные нормы и правила хранения и использования хлора и продуктов из него. Для того чтобы продолжить использование хлора для приготовления гипохлорита натрия, потребовались бы серьезные капиталовложения. На комбинате было принято решение перейти на очистку воды двуокисью хлора. Хотя в названии этого химиката присутствует слово «хлор», для его приготовления не требуется столь опасный элементарный хлор.

Вода с новым дезинфектантом поступит в водопроводную сеть города в середине декабря.

Хочу еще раз напомнить об основных преимуществах использования диоксида хлора в качестве дезинфектанта. Во-первых, это малая дозировка, нужная для обеззараживания. Во-вторых, диоксид хлора воздействует и на тех вредителей, которые недоступны гипохлориту, — на споры, вирусы, водоросли. В-третьих, новый дезинфектант гораздо дольше сохраняет бактериостатический эффект (до 7 суток) в водораспределительных системах и более эффективно удаляет микробиологические отложения в них.

Цели форума достигнуты

Форум «Инвестиции в снижение затрат» в Коряжме собрал более двухсот участников.

Это руководители и ведущие специалисты производственных подразделений, различных дирекций, а также сотрудники дирекций по инвестициям. Им предстояло оценить текущую ситуацию по эффективным проектам, сформировать «дорожную карту» процесса разработки эффективных проектов, чтобы устранить сложности, обозначить пути достижения целевых показателей.

Цели форума были достигнуты: участники в игровой форме полностью построили процесс от поиска возможностей для снижения затрат до реализации проекта. Более того, многие попросили распечатать «дорожную карту эффективных проектов», которую организаторы из управления по производству подготовили для обсуждения.

ПЯТЬ СОТРУДНИКОВ ФИЛИАЛА СТАЛИ ЭКСПЕРТАМИ ПРОЕКТНОГО УПРАВЛЕНИЯ ИНВЕСТИЦИЯМИ

Апгрейд БДМ-1

Главный специалист по решениям в области производства бумаги Евгений Некрасов рассказывает об апгрейде коряжемской бумагоделательной машины, которой пойдет 55-й год

Евгений Некрасов

— В Коряжме на первой бумагоделательной машине с 2016 года обрывность полотна (с возрастанием скорости) становилась все более и более значительной проблемой. Дело приобрело более конкретный оборот в феврале 2017 года, тогда на одном из производственных совещаний у директора филиала обсуждалась надежность БДМ-1. Было принято решение о подготовке инвестиционной заявки, и постепенно проект вышел на уровень реализации.

С технической точки зрения суть проблемы в следующем. Полотно, только что сошедшее с прессовой части, еще очень слабое. Но пока оно не набрало нужной прочности, надо помочь ему пройти по первым сушильным цилиндрам — создать дополнительные зоны поддержки. Нижние сушильные цилиндры мы заменили на перфорированные, так называемые вак.-роллы, а над ними установили продувные ящики с двумя зонами давления — отрицательным (разряжение) и положительным (нагнетание). Зона с отрицательным давлением (вакуумом) связана с внутренним объёмом цилиндра и выкачивает из него воздух. Таким образом, через перфорацию вак.-ролла полотно прижимается к сушильной сетке, ликвидируя провисание. А на участках перехода от нижнего цилиндра к верхнему полотно прижимает к сетке истечением воздуха из зоны нагнетания.

Подобное, очень близкое решение реализовано на БДМ-7. Но там оно было предусмотрено изначально. В общем, это стало дополнительным доводом, чтобы рискнуть и пойти на такую модернизацию.

Единое информационное поле компании

Андрей Донин

Андрей Донин, заместитель директора по ИТ, простыми словами рассказывает, что такое SAP, «Проконт», АСОДУ.

— Это информационные системы, которые отличаются по уровню агрегации (или концентрации) информации. Первичную информацию на производстве собирают датчики АСУТП (автоматизированная система управления технологическим процессом) и приборы учета электрической и тепловой энергии. Следующий уровень — MES-системы (системы управления производственными процессами). К ним относятся АСОДУ и АС «Проконт». Основной корпоративной информационной системой является SAP. Это мощный программный продукт. Внедряем ее с 2006 года.

ВЯЧЕСЛАВ БАЗЛОВ ПОЛУЧИЛ СЕРТИФИКАТ ВНУТРЕННЕГО ТРЕНЕРА ПО НАДЕЖНОСТИ ПОСЛЕ УЧЕБЫ В АМЕРИКЕ

Определены авторы лучших идей за III квартал

Наталья Кривошапкина

Получим экономический и экологический эффект

Автор: Наталья Кривошапкина, старший размольщик производства офисной и офсетной бумаги, филиал в Коряжме.

Идея: снижение себестоимости офисной бумаги, выпускаемой на БДМ-7.

Суть: поднять зольность на 1–2% при выработке офисной бумаги марки «С» для снижения себестоимости продукции. На сегодняшний день средняя зольность бумаги за период с мая 2017 года по май 2018 года составила 21,7%.

Предложение: поднять показатель до 23%. Экономический эффект может составить 78 тысяч долларов.

Игорь Кобелев

Сэкономят на ремонте оборудования

Автор: Игорь Кобелев, инженер по надежности технической дирекции, Лесной филиал.

Идея: улучшение технического обслуживания форвардеров.

Суть: в летний период в болотистой местности часто происходит подтопление редуктора форвардера во время трелевки древесины.

Предложение: вывести «сапуны» выше уровня затопления машин при помощи переходных штуцеров и рукавов высокого давления; «сапун» заднего дифференциала — перевести к колонне манипулятора, а переднего — под кабину выше уровня аккумуляторных батарей.

Андрей Золотухин в Малиновке

Встретились как-то русский, украинец и немец... на конкурсе в Испании

Андрей Золотухин первым из илимовцев защищал честь профессии на международном уровне: приглашение получил от представителей компании «Катерпиллар» в финале чемпионата «Лесоруб XXI века» в Малиновке, где завоевал второе место. В Испании было непросто тягаться с зарубежными мастерами, но Золотухин не спасовал: непосредственно на экскаваторе марки «Катерпиллар», на котором он работает в «Илиме» уже восемь лет, показал третий результат в своей номинации.

Андрей был зачислен в новички. Их в свою очередь разбили на тройки и вывозили на полигон по отдельности, так что до самого финала никто не знал промежуточных результатов. Андрей попал в команду «красных» вместе с немцем Вольфгангом и украинцем Дмитро. Дух соревнований их сплотил, так что они много общались до, во время и после конкурса.

Комбинат в моей судьбе

Александр Мелехин, *старший машинист турбин ТЭЦ-1:*

— Прошел все этапы от машиниста-обходчика до старшего машиниста турбин. Работаю на ТЭЦ-1 более тридцати лет.

Работа, можно сказать, для настоящих мужчин — это серьезное предприятие. Ребята у нас все отзывчивые, в коллективе взаимопонимание, слаженность действий. Просто по-другому здесь нельзя.

Увлеченные, активные, неравнодушные

В Коряжме подвели итоги XXIX спартакиады

Активность производственников в спартакиаде, отражение спортивной жизни производства на стендах, участие в конкурсе «Папа, мама, я — спортивная семья», проведение внутрицеховых спортивных мероприятий (в минувшем сезоне их было 216!) учитывались при подведении итогов смотра-конкурса на лучшую постановку спортивно-массовой и физкультурно-оздоровительной работы среди цехов и производств. По итогам сезона 2017–2018 в тройке лучших — команда службы пожарной безопасности и ЧС (1 место), «Финтранс» (2 место), ПСБЦиПБ (3 место). Занявшие с первого по восьмое место отмечены дипломами и сертификатами на приобретение спортинвентаря и подарками.

На вечере также отметили ветеранов, которые, будучи на заслуженном отдыхе, продолжают защищать спортивную честь своих родных производств.

В этот день наград были удостоены инструкторы по организационно-массовой работе цехов и производств филиала, а также спортивные судьи и партнеры проведения спартакиады.

Столовую предложили назвать «Семёрочкой»

26 ноября в филиале в Коряжме торжественно открыли административно-бытовой комплекс для сотрудников производства офисных и офсетных бумаг. АБК вместил раздевалки, зал совещаний, медицинский кабинет и столовую.

28 ноября столовая гостеприимно распахнула свои двери для всех желающих позавтракать и отобедать.

ВОДИТЕЛИ СОРТИМЕНТОВОЗОВ ЛЕСНОГО ФИЛИАЛА ОСВАИВАЮТ ПРИЕМЫ ЗАЩИТНОГО ВОЖДЕНИЯ

НА ОРГАНИЗАЦИЮ ЛЕТНЕГО ОТДЫХА ДЕТЕЙ СОТРУДНИКОВ ФИЛИАЛОВ НАПРАВЛЕНЫ 6,5 МЛН РУБЛЕЙ

ДЕКАБРЬ

Коряжма была и остается лидером компании и отрасли

29 декабря в Коряжме старший вице-президент Группы «Илим» Александр Поздняков и директор филиала Сергей Кривошапкин подвели итоги и наградили сотрудников и коллективы, которые внесли большой вклад в достижение целей компании

Александр Поздняков отметил, что 2018-й войдет в историю как рекордный прежде всего по объемам производства и прибыльности. Это говорит о том, что компания растет, развивается и ежегодно достигает новых рубежей.

Оценивая работу коряжемской площадки, Александр Анатольевич сказал, что 2018-й стал «удачным и продуктивным, даже несмотря на некоторые шероховатости». Сильная, крепкая, профессиональная, дружная команда — вот залог успеха комбината.

«Для Группы «Илим» коряжемская площадка всегда была и, надеюсь, останется лидером. Все новое в компании мы начинаем в Коряжме, и все прогрессивное, что у нас есть, всегда рождается здесь. Огромное спасибо коллективу за работу и за результаты 2018 года. Всем здоровья, счастья и самого лучшего в новом году», — завершил свое выступление Александр Анатольевич под громкие аплодисменты зала.

В подтверждение вышесказанного Сергей Кривошапкин привел ряд достижений комбината в 2018-м. Одно из самых ожидаемых — выпуск 1,3 млн тонн товарной продукции по итогам года. Весной и летом машины показывали наилучшие уровни ОМЕ: 96,23% — лучший показатель Av в мае (коэффициент времени использования оборудования) и 96,76% — лучший показатель Ac в июле (коэффициент качества готовой продукции).

Сергей Николаевич также особо отметил работу нового производства. В пусковые годы внутренняя отбраковка мелованной бумаги на автономной меловальной установке достигала 30%. В июне 2018 года коллектив цеха мелования сумел снизить показатель до 19,2%.

Кроме того, в прошедшем году установлен рекорд суточной выработки: 27 марта филиал произвел 4163 тонны товарной продукции. Если первый миллион комбинат выработал по итогам 2010 года, добавляя через каждые два — еще по сто тысяч к миллиону, то спустя восемь лет, благодаря многочисленным проектам и решениям, миллионную планку коряжемцы перешагнули уже 7 октября. Однако достигать новых вершин все труднее, и это повод серьезно думать над перспективами развития комбината, отметил Сергей Николаевич.

ПЕРВОГО ДЕКАБРЯ ОХРАННОЕ ПРЕДПРИЯТИЕ «ДВИНА» ОТМЕТИЛО ПЯТНАДЦАТИЛЕТИЕ

ЗА ГОД ПО ЖЕЛЕЗНОЙ ДОРОГЕ ОТПРАВЛЕНО 1,2 МИЛЛИОНА ТОНН ПРОДУКЦИИ ЦБК

Отметили лучших руководителей

29 декабря на встрече с трудовым коллективом старший вице-президент Группы «Илим» Александр Поздняков и директор филиала компании в Коряжме Сергей Кривошапкин вручили дипломы лучшим руководителям года.

Лидеры выбираются ежегодно путем голосования менеджеров производственного филиала. В номинации «Руководитель года» пальму первенства отдали руководителю службы по надежности **Михаилу Краснянскому**. Диплом в номинации «Руководитель проекта» получила **Наталья Бессолова**, она возглавляет службу по управлению процессами и заказами дирекции по управлению цепочкой поставок филиала.

В Коряжме прошел День карьеры

Это традиционное мероприятие, в рамках которого директора направлений и руководители структурных подразделений коряжемских филиалов проводят собеседования с соискателями, желающими связать свою карьеру с Группой «Илим».

Число участников Дня карьеры традиционно велико. На этот раз было подано 106 анкет. 14 — на направление лесозаготовок, 11 — на приемку леса, 24 — на закупки, 8 — в механики, 11 — в энергетику, 8 — в автоматизацию, 16 — в технологи, 14 — на транспорт.

Отличная команда пятой волны

В Коряжме состоялась защита проектов кандидатов в «зеленые пояса». В итоге семь человек сертифицированы. Еще трое стали «желтыми» с рекомендацией доработать проекты к февралю

Как отметил на заключительной встрече 19 декабря директор филиала Сергей Кривошапкин, пятая волна была очень сильной, дисциплинированной: «Сложилась отличная команда, которая сможет решать серьезные проблемы».

Одно из преимуществ группы: все проекты, направленные на снижение затрат, были подготовлены в ходе обучения и реализованы к моменту защиты. Работы уже принесли компании реальный экономический эффект.

НА ПОиОБ ПУЩЕНА В РАБОТУ НОВАЯ ЛИСТОРЕЗНАЯ МАШИНА БОЛЬШИХ ФОРМАТОВ

Вместе работаем, вместе думаем о безопасности

Прошел форум «Организация работ подрядными организациями». Его участниками стали около двухсот сотрудников комбината и организаций-партнеров

В составе команд работали совместно представители структурных подразделений филиала и почти полусотни подрядных организаций.

Участники назвали проблемы при организации работ и взаимодействии между подрядчиками и сотрудниками филиала, а затем определили пути их решения. К примеру, в числе проблем одна из команд назвала несвоевременное выполнение работ по сборке-разборке строительных лесов и в качестве решения предложила установить здоровую конкуренцию и заключать договоры по сборке-разборке лесов с несколькими организациями, способными обеспечить своевременное выполнение работ. В дополнение участники форума предложили организовать склад хранения строительных лесов.

Другая команда назвала проблему — неприменение средств индивидуальной защиты. В качестве решения предложила вовлекать сотрудников подрядных организаций в проведение поведенческих аудитов безопасности.

Регулярные встречи и тесное взаимодействие с руководителями, проведение обучения сотрудников — таковы направления работы, которые получат развитие в 2019 году. Для этого в дирекции по охране труда планируется создание проектной группы по работе с подрядными организациями.

73 сотрудника филиала пополнили семью добровольцев

Доброволец шестой волны Виталий Коротких и директор филиала Сергей Кривошапкин

Проект, стартовавший в Группе «Илим» в 2016 году, называют одним из самых успешных в компании. «Добровольцы-спасатели» из корпоративной программы доросли до корпоративного движения. За развитие его в филиале в Коряжме с марта этого года отвечает штаб — инициативная группа представителей цехов. Число сторонников движения постоянно растет. Сейчас в его составе 283 аттестованных добровольца. В ноябре завершил первоначальную подготовку шестой набор.

Из 73 прошедших обучение — 12 женщин. Все они достойно прошли курс первоначальной подготовки и сейчас вооруженные знаниями влились в семью добровольцев-спасателей.

В РЕЗУЛЬТАТЕ МОДЕРНИЗАЦИИ СКЛАДОВ ИНФОРМАЦИЯ О СКЛАДИРУЕМОМ РУЛОНЕ ПОПАДАЕТ В SAP ЗА 15 СЕК.

Комбинат в моей судьбе

Иван Павлов,
машинист бумагоделательной машины производства сульфатной беленой целлюлозы и печатных бумаг:

— Я здесь работаю с 1987 года, начинал сушильщиком, потом стал машинистом, затем пригласили старшим машинистом. Следим за оборудованием, чтобы продукция была более качественной. Если всё станет работать — будет меньше обрывов, больше продукции. Стараемся, чтобы комбинат был на высоте. Если я в отпуске и приходит сообщение, что машина рвет, конечно, переживаю, как там ребята, не делают ли брака? Если работаешь, вкладываешь душу, тогда все нормально.

Подложили свинью... из целлюлозы

Авторы поделки Людмила Нозикова и Ольга Дурягина: «Загадывая желание на Новый год, надо подержать свинью за ножку или пятачок»

Пульт управления варочным и отбельным участками целлюлозного цеха производства сульфатной беленой целлюлозы и печатных бумаг в Коряжме — один из самых комфортных на площадке

Современный ремонт в просторном помещении, множество мониторов под рукой оператора — это всё, что нужно для контроля над оборудованием и технологическим процессом. Но в канун Нового года хочется особой атмосферы ожидания праздника. А чтобы ее создать, надо самому верить в чудеса и уметь делать их своими руками.

На ПСБЦ и ПБ трудятся замечательные женщины, которые не оставляют без внимания ни один праздник в календаре. Старший отбельщик Елена Пеляева проявила инициативу, и вот уже пульт управления варочного и отбельного перед новым, 2019-м выглядит очень празднично: на стене — газета с символом нового года и стихами-пожеланиями, на стеклопакете — пляшущие снеговики, умело нарисованные Татьяной Тома, яркая елка и… свинья под ней.

Символ года в буквальном смысле подложили на пульт Людмила Нозикова и Ольга Дурягина, изготовив из подручного материала — целлюлозы. Хитро сшили, нарядили и установили «красавицу» на почетном месте. Это для того, чтобы сохранить новогоднее настроение коллегам на весь январь.

В делянке «Илима» замечен Дед Мороз

Это не чудо. Это съемки предновогоднего видеофильма, который должен стать сюрпризом для сотрудников Лесного филиала

Погода благоволила съемочной группе — мороз и солнце. Зимний лес как сказочный в этом году. Наверное, поэтому и родилась идея взять за основу ролика популярную в советские годы экранизацию сказки «Морозко». Загрузившись в 8 утра в любезно поданный микроавтобус, двинулись на место съемки. Ехали долго, свернули на Вершину, в Черемушское лесничество.

На лесной делянке работа по лесозаготовке не останавливалась. Трудяга-харвестер, за рулем которого был Юрий Щипин, жадно вгрызался в ствол и ловко освобождал его от лишних ветвей. В паре с ним — форвардер, расчищающий территорию. Высокие аккуратные штабеля леса — его работа. По сценарию Дед Мороз со Снегурочкой должны были сотворить чудо — подарок волшебным образом появлялся в самых неожиданных местах.

Надо отдать должное операторам лесозаготовительных машин. Суровые северные мужчины на время оттаяли: старательно подыгрывали режиссерам, изображая искренние эмоции. Больше других досталось оператору форвардера, ему предстояло подцепить ковшом хрупкий подарок и перенести его к штабелю. Но недаром о мастерстве и профессионализме сотрудников Лесного филиала ходят легенды — оператор Сергей Сидоров справился с заданием блестяще: картонная коробка даже не помялась.

Кто привык за победу бороться, с нами вместе пускай запоет!

Девять сборных команд производств приняли участие в 19-м шоу-конкурсе «На все голоса».

На сцену вышли таланты производства сульфатной беленой целлюлозы, дирекции по производственному обеспечению, Лесного филиала, объединенная команда производства печатных бумаг и ООО «Илим ТНП», сборная «Энергетики», команды «Янтарного потока», филиала ООО «Финтранс ГЛ» и ООО «ИлимСеверРМП». Несмотря на то, что на комбинате еще в 2009 году остановлено производство вискозной целлюлозы, его вокалисты, работая сейчас в других цехах, выступают за родное ПВЦ. И это во многом благодаря капитану — Марине Кошкаревой.

В КАНУН НОВОГО ГОДА ПРОМПЛОЩАДКУ В КОРЯЖМЕ ПОСЕТИЛИ ДЕД МОРОЗ СО СНЕГУРОЧКОЙ

В КОНКУРСЕ НА ЛУЧШЕЕ ОФОРМЛЕНИЕ ПОМЕЩЕНИЯ К НОВОМУ ГОДУ ПОБЕДИЛА КОМАНДА СПУЛ

2019

● Посадка китайского космического зонда на обратной стороне Луны
● Отставка президента Казахстана Нурсултана Назарбаева
● Пожар в Нотр-Даме ● Владимир Зеленский избран президентом Украины ● Аварийная посадка А321 на кукурузном поле в Подмосковье

Начало строительства древесно-подготовительного цеха

ЯНВАРЬ

Очередной исторический рубеж взят. Впереди — новые горизонты

Главным итогом работы Группы «Илим» в 2018 году стал новый рекорд по выпуску товарной продукции — 3 404 900 тонн. Рубеж достигнут благодаря усилиям многотысячного коллектива всех производственных площадок компании. Директор филиала Сергей Кривошапкин о достижениях 2018 года

— Мы вновь подтвердили лидерство и побили исторический максимум, выпустив более 1,3 миллиона тонн товарной продукции. Считаю, два последних месяца — ноябрь и декабрь — коллектив работал просто феноменально!

Особая благодарность производственникам. В 2018 году мы существенно снизили внеплановые простои оборудования, что позволило плюсом к бюджету выработать почти 20 тысяч тонн продукции. Теперь мы понимаем, что можем работать лучше за счет укрепления ритмичной работы производства.

СТАРШИЙ ВИЦЕ-ПРЕЗИДЕНТ АЛЕКСАНДР ПОЗДНЯКОВ: «КОРЯЖМА — ЛИДЕР КОМПАНИИ И ОТРАСЛИ»

На снимке (слева направо): сидят — начальник цеха ТАИ ЭнТЭС Виталий Бебякин, начальник электрического цеха ЭнТЭС Михаил Пахолкин, руководитель службы — главный инженер ЭнТЭС-3 Александр Дурапов, начальник ЭнТЭС Михаил Стёпырев, стоят — начальник механического цеха ЭнТЭС-1 Алексей Ушаков, делопроизводитель ЭнТЭС-2 Вера Шило, миксовщики Роман Евсеев и Петр Кошкин, мастер участка каустизации и регенерации извести Андрей Каширский

Дополнительный щелок без дополнительных затрат

При подведении итогов 2018 года директор филиала Сергей Кривошапкин среди основных достижений отметил увеличение выработки крепкого белого щелока. Более подробно об этом мы попросили рассказать начальника цеха каустизации Якова Попова

Яков Попов

В начале 2018 года руководству ПЛ «Энергетика» была поставлена задача — обеспечить крепким белым щелоком периодическую варку варочного котла №10, пуск которого был запланирован на сентябрь. Для его работы, по предварительным расчетам, требовались примерно 200 кубов белого щелока в сутки.

Основной эффект получили от идеи по переводу фильтрата первой ступени на гаситель, то есть возврата крепкого белого щелока со стадии промывки в процесс каустизации, не растягивая его на полный круг регенерации щелоков. За счет этого увеличили выработку крепкого белого щелока без использования дополнительных ресурсов (зеленый щелок, известь, электроэнергия, вода, пар и т.д.) до 10 кубов в час. Это означает, что за сутки мы будем получать 200 с небольшим кубометров.

Для реализации идеи нужно было провести дополнительный трубопровод от двухступенчатого дискового фильтра, установленного в отделе регенерации, до гасителя извести. Также реализовали схему управления, то есть прописали программное управление, интегрировали ее в существующую систему и визуализировали на мониторе управления АСУТП, а также вывели PI-систему для учета производительности.

В конце сентября, как и планировалось, варочный котел №10 успешно пущен в работу. Периодическая варка (1,5–2 варки в сутки) была полностью обеспечена крепким белым щелоком УКРИ-2, что позволило филиалу отказаться от части затрат на приобретение дорогостоящего каустика. При этом увеличение выработки не создает дополнительной нагрузки на содорегенерационные котлы, так как потребление зеленого щелока и энергоресурсов осталось на прежнем уровне.

27 МАРТА 2018 ГОДА ПОСТАВЛЕН РЕКОРД СУТОЧНОЙ ВЫРАБОТКИ ПРОДУКЦИИ — 4163 ТОННЫ

Склад преобразился до неузнаваемости

О том, что сделано в Коряжме для модернизации складов готовой продукции, многим из которых уже больше полувека, рассказали Александр Берсеневский, руководитель отдела складов готовой продукции, и Александр Березин, эксперт по техническому сопровождению

Александр Березин

Александр Берсеневский

Осенью завершен большой проект модернизации склада готовой продукции бумажного цеха производства сульфатной беленой целлюлозы и печатных бумаг (ПСБЦиПБ). Постройка 1972 года была тесной, плохо освещенной, с неровным кирпичным полом. Условия труда для кладовщиков и водителей погрузчиков — неудовлетворительные.

К осени 2018-го склад полностью преобразился: за счет монтажа бетонных полов их несущая способность увеличилась до 10 тонн на кв. м, отремонтирована кровля, полностью заменено остекление, установлены современные системы освещения (светодиодные лампы) и пожаротушения, сделана защита колонн, установлены подъемно-секционные ворота на тамбур-шлюзах, железнодорожных воротах и въезде в склад.

Действуют две очереди отгрузки через современный тамбур-шлюз. Установлены мосты для безопасного въезда с рулонной продукцией.

Подъезд к тамбур-шлюзу с улицы также забетонирован.

Дмитрий Фучужи

Охрана труда для ребят не пустой звук

По итогам 2018 года бригадир бригады по ремонту и монтажу агрегатного оборудования филиала в Коряжме Дмитрий Фучужи отмечен дипломом в номинации «Охрана труда».

В коллективе, которым руководит Дмитрий Михайлович, — слесари, электросварщики. Всего 19 человек. Круг задач — самый ответственный: плановый ремонт основного оборудования, участие в ежегодном капитальном ремонте и выезды на аварии, которых, слава богу, все меньше. Фронт работ — по всему комбинату, в том числе на опасных производственных объектах. Так что охрана труда для ребят не пустой звук, а заботится о ней прежде всего линейный руководитель.

УРОВНИ ОМЕ МАШИН В 2018 ГОДУ ПРЕВЫШАЛИ ДЕВЯНОСТО ШЕСТЬ ПРОЦЕНТОВ

Эффект командной работы превзошел ожидания

Рабочая группа проекта (слева направо): сидят — руководитель службы КИПиА Андрей Осколков, резчик ПРС-5 Андрей Белокопытов, инженер по подготовке производства Михаил Ведерников, резчик ПРС-6 Александр Гагарский; стоят — инженер по планированию Игорь Лаптинский, машинист БДМ-5 Александр Сидельников, мастер по ремонту Владислав Юрганов, начальник цеха Алексей Золин, бригадир на участке основного производства Анатолий Нозиков, старший машинист БДМ-6 Алексей Евдокимов

2018-й для инженера по подготовке производства бумажного цеха производства сульфатной беленой целлюлозы и печатных бумаг Михаила Ведерникова был во всех смыслах знаковым

Для своего проекта он выбрал самую актуальную проблему: «Увеличение выработки готовой продукции по БДМ-5 на 0,771 тонны в сутки и по БДМ-6 на 1,109 тонны в сутки путем уменьшения остатков на тамбурах (при переводах на накате) до 31 ноября 2018 года». На БДМ-6 в момент опускания тамбура на направляющие наката всегда была высока вероятность образования складок на бумаге в начале намотки. После проведенного анализа участники рабочей группы отметили, что вилка на стороне привода опускалась чуть ниже, чем лицевая.

Алексей Евдокимов, старший машинист БДМ-6, предложил изготовить упор под приводную вилку наката, который мог бы стать неким фиксатором для вилок. Вначале упор изготовили из дерева, чтобы протестировать идею. Когда убедились, что работает, изготовили из металла и уже для обеих машин.

Сергей Вологдин, Марина Климова и Евгений Минькин с директором филиала в Коряжме Сергеем Кривошапкиным

По итогам 2018-го, объявленного в России Годом добровольца, в Группе «Илим» прошел конкурс на звание «Доброволец года»

Названы лучшие добровольцы

По результатам закрытого голосования в социальной сети в филиале в Коряжме ими названы Марина Климова, Евгений Минькин и Сергей Вологдин. 14 января директор филиала Сергей Кривошапкин вручил им благодарности за вклад в развитие движения «Добровольцы-спасатели».

Резчик бумаги, картона и целлюлозы ПСБЦ Марина Климова — активный член штаба добровольцев филиала. Она создала женскую команду для участия в соревнованиях нештатных противопожарных формирований, а также лично организовала и укомплектовала спасательный пост в цехе. Варщик целлюлозы картонно-бумажного производства Евгений Минькин прошел четыре направления подготовки, в том числе по газоспасательным работам в условиях химической аварии и ликвидации последствий дорожно-транспортных происшествий, является аттестованным спасателем РФ. Ведущий специалист по планированию и использованию ресурсов Сергей Вологдин в марте 2018 года возглавил штаб добровольцев филиала, он является лидером движения на комбинате.

Комбинат в моей судьбе

Ирина Корепина, *размольщик производства сульфатной беленой целлюлозы и печатных бумаг:*

— Мне здесь нравится работать. Моя двоюродная сестра и двоюродная сестра мужа работают здесь же, на размоле. Но я сразу говорю: на работе у меня родственников нет, я требовательная.

Наш ЦБК занимает достойное место в ЦБП, мы лидеры. И когда читаешь или слышишь об этом — очень гордишься.

В ИЮНЕ 2018-ГО ДОСТИГНУТ ЛУЧШИЙ РЕЗУЛЬТАТ ОТБРАКОВКИ МЕЛОВАННОЙ БУМАГИ — 19,2%

СОБСТВЕННАЯ ЗАГОТОВКА ДРЕВЕСИНЫ В ЛЕСНОМ ФИЛИАЛЕ СОСТАВИЛА 3 МЛН КУБОМЕТРОВ

ФЕВРАЛЬ

Напор рынка не отменил замену напорного ящика

Модернизирована бумагоделательная машина №6. О важном инвестиционном проекте рассказывают его руководитель Владимир Стенин и начальник производства сульфатной беленой целлюлозы и печатных бумаг Павел Петраков

— Понятно, что старый напорный ящик давно требовал замены, но когда и почему начались конкретные шаги в этом направлении?

Владимир Стенин

Павел Петраков

Владимир Стенин, руководитель проекта «Модернизация БДМ-6»:

— Вообще замена напорного ящика — это второй этап более крупного проекта «Белый микс», который включал в себя перераспределение линейки продуктов белых видов бумаг между бумагоделательными машинами 5, 6, 7 и модернизацию БДМ-5, БДМ-6. На первом этапе (два года назад) заменены транспортно-упаковочные линии в бумажном цехе производства сульфатной беленой целлюлозы и белых бумаг и выпуск картона «Белый лайнер» был переведен с БДМ-7 на БДМ-6 — освободились мощности седьмой бумагоделательной машины для увеличения производства высококачественных офисных бумаг.

— Что дает новый напорный ящик?

Павел Петраков, начальник производства сульфатной беленой целлюлозы и печатных бумаг:

— Он позволит поднять качество выпускаемой продукции, особенно больших граммажей, на БДМ-6. Кроме того, мы сможем и далее осваивать новые виды белых бумаг: белого лайнера, упаковочной бумаги, и все это с показателями качества, приближенными к показателям БДМ-7. Если говорить простыми словами, наша продукция будет иметь более равномерный профиль и улучшенный просвет бумажного полотна. Что и подтвердили тесты буквально в первые сутки работы машины после модернизации: анализы показали уменьшение показателя 2-сигма в абсолютном значении с 0,6 до 0,2–0,3.

— За счет чего повышается равномерность бумаги — просто из-за того, что ящик новый, не изношенный?

Павел Петраков:

— Нет. Основное отличие заключается в том, что у старого ящика было 48 точек регулирования разбавления, у нового — 93.

Комбинат в моей судьбе

Михаил Краснянский, *руководитель службы по надежности:*

— Работа в группе «Илим» — это возможность внести свой вклад в развитие отрасли, показать себя, добиться успехов.

Мой папа трудился на комбинате, работал электромонтером на ТЭЦ-1, он всегда мне рассказывал, что два раза в год залезал на трубы ТЭЦ и менял лампочки.

Я горжусь коллективом, который работает со мной на комбинате, руководителями, которые воспитывали меня. Надеюсь, в будущем здесь станут работать и мои дети.

РУКОВОДИТЕЛЕМ ГОДА–2018 НАЗВАН РУКОВОДИТЕЛЬ СЛУЖБЫ НАДЕЖНОСТИ МИХАИЛ КРАСНЯНСКИЙ

РУКОВОДИТЕЛЕМ ПРОЕКТА–2018 СТАЛА НАТАЛЬЯ БЕССОЛОВА (СЛУЖБА УПРАВЛЕНИЯ ПРОЦЕССАМИ)

Инструменты есть. Работают ли?

В ходе первой в этом году консультационной сессии по развертыванию элемента «Качество» состоялся круглый стол «Анализ типичных ошибок при применении инструментов производственного совершенства (ПС)»

Основной вопрос — правильность применения инструментов, которые помогают выявить и устранить причины сбоев в процессах. Не менее важный вопрос — целесообразность использования инструментов ПС в той или иной ситуации. А кто должен определять, стоит ли проблема того, чтобы для ее решения применять инструменты ПС? Участники круглого стола сошлись во мнении, что заказчиками должны выступать главные люди на производстве — начальник или старший технолог.

Участники круглого стола (слева направо) — менеджер по производственной эффективности Анжелика Толстова, директор РКЦ Денис Светлугин и руководитель службы главного технолога Иван Губкин

Братская помощь

В учебном центре филиала в Коряжме впервые провели перекрестную аттестацию для тренеров базового курса «Механическое точное техническое обслуживание (МТТО)»

Практическое задание по базовому механическому точному ТО выполняет Иван Андреев (справа). Его экзаменует мастер-тренер из Коряжмы Вячеслав Базлов

В качестве мастеров-тренеров выступили эксперты по надежности Юрий Федосеев (Братск) и Вячеслав Базлов (Коряжма). Претенденты на сертификаты приехали из Братска. Это эксперты по надежности Александр Заикин и Иван Андреев. А за парты сели двенадцать коряжемских «студентов» — слесари-ремонтники и мастера по ремонту из разных подразделений технической дирекции.

На вопрос, почему первую попытку провести самостоятельную перекрестную аттестацию внутренних тренеров по базовому курсу МТТО решили организовать в Коряжме, Юрий Федосеев ответил так: «Мы хотели вывести тренеров из зоны комфорта, чтобы проверить их преподавательские навыки в незнакомой обстановке».

В Коряжме — еще один «черный пояс»

В январе из дирекции по технологии, качеству и операционному совершенству пришло сообщение о том, что Владимир Дружков, менеджер дирекции по производственной эффективности и производственному совершенству в Коряжме, сертифицирован на «черный пояс».

В 2018 году Владимир прошел курс очно-заочного обучения, освоил новые инструменты ПС. Кроме того, кандидат на «черный пояс» самостоятельно выбрал тему и подготовил проект, нацеленный на снижение затрат. В середине сентября состоялась предзащита в дирекции по технологии, качеству и операционному совершенству. Эксперт от IP Шеннон Чендлер сформулировал рекомендации, направленные на улучшение проекта, что кандидат и сделал.

Консультанты проекта внедрения элемента «Качество» общаются с технологами размольно-подготовительного отдела бумажного цеха ПСБЦиПБ

Карты Шухарта теперь и на «белом потоке»

В конце февраля состоялась очередная сессия по развертыванию элемента «Качество»

Консультанты проекта оценили продвижение элемента на картонно-бумажном производстве (КБП) и производстве сульфатной беленой целлюлозы и печатных бумаг (ПСБЦиПБ). Конкретно — посмотрели, как на участках работают карты Шухарта.

На пульте управления размольно-подготовительного отдела бумажного цеха ПСБЦиПБ участники рабочей группы пообщались со сменным персоналом. Старший размольщик Ольга Шишалова и размольщик Наталья Ядрихинская ответили на вопросы консультантов: как рабочие контролируют технологический процесс, испытывают ли проблемы, как с ними справляются, что знают о системе контроля качества продукции.

Ольгу попросили показать карты Шухарта и прокомментировать, как их заполняют смены. На контроль взят показатель концентрации целлюлозной массы, поступающей с отбельного участка на бумагоделательные машины №5 и №6. Ольга пояснила, каким образом заполняются бланки: в них ежесменно указываются данные и причины отклонений.

— А вот у вас указана причина «ошибка лаборанта», — поинтересовался консультант проекта внедрения элемента «Качество» Вячеслав Пшенников. — Как вы с ней потом работаете? Лаборант знает об отклонении? Он согласен с тем, что именно в его области ответственности произошла ошибка?

— Как правило, назначаем повторный анализ массы, чтобы перепроверить показания датчика, — ответила Ольга.

НА МОДЕРНИЗАЦИЮ ОСТАНОВЛЕНА БУМАГОДЕЛАТЕЛЬНАЯ МАШИНА №6: МЕНЯЮТ НАПОРНЫЙ ЯЩИК

НА 45 ПРОЦЕНТОВ ПОСЛЕ МОДЕРНИЗАЦИИ СНИЗИТСЯ ОТБРАКОВКА НА БДМ-6

Решения подсказывает практика

В Коряжме наградили лучших авторов «Фабрики идей» по итогам второго полугодия 2018 года

Василий Малых, Михаил Ловчиков, Яков Попов, Илья Бебякин

В этот раз каждому из шести сотрудников вручили диплом в определенной номинации. Директор по производству Сергей Якимов первым вызвал начальника цеха каустизации и регенерации извести энерготехнологической станции Якова Попова. Его наградили дипломом как автора самого эффективного проекта, который принес экономию химикатов на миллион долларов.

Затем был приглашен декларант отдела по таможенному оформлению грузов дирекции по управлению цепочкой поставок Илья Бебякин. Он совместно с коллегами из отдела сгенерировал за полугодие 16 идей и был признан самым активным автором. Предложения Ильи нацелены на оптимизацию таможенных процессов при оформлении импорта и экспорта грузов, что приводит к экономии платежей.

Механик и руководитель службы ремонта и эксплуатации флота рейда приплава Василий Малых получил диплом в номинации «Генератор идей» за предложение более эффективно использовать сторонние суда при буксировке в период активной навигации. Василий уверен: идеи рождаются в гуще обсуждения производственных вопросов.

В числе награжденных — начальник железнодорожного цеха филиала ООО «Финтранс ГЛ» Михаил Ловчиков. Он отмечен дипломом в номинации «Совершенствование технологического процесса».

Нарушитель, Вас снимает камера!

На площади заводоуправления установлена система фотовидеофиксации.

Перед зданием заводоуправления согласно плану организации движения установлены дорожные знаки, которые определяют места остановок и стоянок автотранспорта. Однако в настоящее время водители транспортных средств нарушают требования знака 5.27 (зона стоянки запрещена), чем создают помехи для разворота общественного пассажирского транспорта и других участников движения.

С 25 февраля на площади установлена система фотовидеофиксации нарушений, о чем свидетельствуют дорожные знаки.

Марина Климова

«Звезда? Да что вы! Просто не ожидала, что будет так интересно!»

По итогам 2018 года резчик бумажного цеха производства сульфатной беленой целлюлозы и печатных бумаг Марина Климова награждена дипломом в номинации «Звезда команды».

Марина Климова из тех, кому «диванная жизнь» не по натуре. Признается: когда трудилась в городском общепите, даже не подозревала, что работа может предоставлять такое количество возможностей. Комбинат доказал — да, может. А когда в коллективе есть такая «зажигалочка», то ее энергии хватает, чтобы всех вдохновлять и всем светить. Потому и звезда!

Веру Афанасову наградил Росприроднадзор

Начальник отдела надзора за водными ресурсами и государственного экологического надзора Управления Росприроднадзора по Архангельской области Светлана Ревура вручает почетную грамоту Вере Афанасовой

За высокий профессионализм, большой личный вклад в реализацию крупных природоохранных мероприятий и по итогам работы в 2018 году руководитель санитарно-промышленной лаборатории службы главного эколога дирекции по охране труда, промышленной и экологической безопасности филиала АО «Группа «Илим» в Коряжме Вера Афанасова награждена Почетной грамотой Управления Росприроднадзора по Архангельской области.

Вера Афанасова занимает должность руководителя лаборатории с 2003 года. Под ее руководством ежегодно проводятся десятки тысяч анализов природных, подземных и сточных вод и качества атмосферного воздуха. Это позволяет эффективно анализировать мероприятия, направленные на снижение нагрузки от производственной деятельности комбината.

Награду Вере Анатольевне вручили в рамках круглого стола для специалистов экологических служб предприятий города, в котором приняли участие представители производственного и Лесного филиалов. «Отрадно, что экология для одного из ведущих предприятий российской целлюлозно-бумажной промышленности была и остаётся одним из приоритетных направлений», — отметили специалисты Управления Росприроднадзора по Архангельской области.

В 2018 ГОДУ НА САНАТОРНО-КУРОРТНОЕ ЛЕЧЕНИЕ СОТРУДНИКОВ НАПРАВЛЕНО 11,5 МЛН РУБЛЕЙ

КОРЯЖМА — САМАЯ АКТИВНАЯ НА «ФАБРИКЕ ИДЕЙ»-2018: ИЗ 2082 ИДЕЙ ПРИНЯТЫ К РЕАЛИЗАЦИИ 52%

МАРТ

На Форуме лидеров «Илим-2019» наград генерального директора Группы «Илим» Ксении Сосниной (в центре) удостоены: директор по коммуникациям и связям с общественностью Валентина Суфьянова, заместитель главного представителя Группы «Илим» в Пекине Ван Юн, директор по налоговому планированию Группы «Илим» Виталий Дорофеев, директор филиала в Коряжме Сергей Кривошапкин

В Санкт-Петербурге состоялся Форум лидеров «Илим-2019»

В 2019 ГОДУ ИНВЕСТИЦИИ ГРУППЫ «ИЛИМ» СОСТАВЯТ РЕКОРДНУЮ СУММУ — $746 МЛН

Это мероприятие ежегодно проходит в компании под эгидой проекта «Корпоративный университет» и является ключевым событием года на факультете лидерства, деканом которого является генеральный директор Группы «Илим» Ксения Соснина. В нынешнем форуме приняли участие порядка 100 руководителей из всех подразделений компании.

Напомним, на Форуме-2018 фокус был сделан на внешних угрозах, сильных и слабых сторонах компании. Конкурентным преимуществом Группы «Илим» признали, в первую очередь, устойчивое и эффективное производство.

Так, например, благодаря применению передовых технологий в лесозаготовке, себестоимость лесосырья в компании является одной из самых конкурентных в мировой ЦБП. Стабильная работа и увеличение объемов позволяют Группе «Илим» вкладывать значительные средства в реализацию инвестиционных проектов. К слову, компетенции в этой области — еще одна сильная сторона. Такого опыта, как у «Илима» в реализации капитальных проектов, в российской ЦБП нет.

Эти сильные стороны — не подарок от рождения и не наследство, а результат большой системной работы. Целью Форума-2018 была не просто констатация имеющихся конкурентных преимуществ, а формирование плана действий, направленных, во-первых, на эффективное использование этих преимуществ, во-вторых, на сохранение лидерских позиций.

Так, если мы говорим о компетенции в реализации капитальных проектов, то при составлении грандиозной пятилетней инвестпрограммы проанализированы и учтены ошибки, которые допущены во время «Большого Братска» и «Большой Коряжмы». После Форума-2018 в компании стартовала программа обучения проектному управлению.

В течение прошлого года в компании активно развивали и другие сильные стороны. В частности, безопасность труда и производства. Разработана и с нового года внедряется проактивная модель управления безопасностью. А в рамках доступа к новым технологиям в Группе «Илим» в прошлом году принята инновационная стратегия, определены девять направлений инновационной деятельности.

Но многое еще предстоит сделать, реагируя на внутренние и внешние вызовы. Так, в связи с реализацией амбициозных инвестиционных планов очень остро встает вопрос о лесообеспечении. Цифровизация бизнес-процессов — это уже не будущее, о котором надо размышлять, а настоящее, которое надо воплощать.

Эти и другие стратегические задачи, как, например, кадровый дефицит, невозможно решить одномоментно и даже в течение года, поэтому повестки двух форумов перекликаются. Поиск решения самых острых проблем был продолжен на втором Форуме лидеров.

СТАРТУЕТ ИНВЕСТПРОЕКТ «СТРОИТЕЛЬСТВО НОВОГО ДРЕВЕСНО-ПОДГОТОВИТЕЛЬНОГО ЦЕХА»

Об экологии — без громких слов

Первый экологический форум собрал более 60 участников: мастеров, технологов, механиков и энергетиков, начальников участков, цехов и производств, инженеров по безопасности

Экология предприятия — это в том числе каждодневная работа сотрудников, подчиненная строгим природоохранным стандартам. Где-то надо вовремя закрыть кран, где-то не допустить проливов масла, где-то четко следить за технологическим режимом. Как отметил в приветствии директор филиала Группы «Илим» Сергей Кривошапкин, рабочее название мероприятия звучит так — «Начни с себя!».

— Именно на этот аспект, на личный вклад каждого из нас в экологию, мы хотели бы обратить внимание. Именно этому посвящены все материалы и презентации.

Коряжма неслучайно выбрана первой площадкой форума. Здесь реализован целый ряд больших экологических проектов, которые позволили перейти к наилучшим доступным на сегодня в мире технологиям.

— Следующий шаг — закрепить достигнутые результаты и подумать над новыми решениями в области охраны окружающей среды, — подчеркнул директор по экологии, охране труда и пожарной безопасности Группы «Илим» Алексей Сухих.

Комбинат в моей судьбе

Александр Чекалин, *сушильщик бумагоделательной машины производства сульфатной беленой целлюлозы и печатных бумаг:*

— На производстве печатных бумаг я работаю 20 лет. Отец рассказывал, что здесь здорово работать, и я мечтал попасть на ЦБК. Мечта сбылась.

Сначала был шок: куда я попал?! Потом понравился коллектив и уходить никуда не захотелось.

Услышал такую фразу от ветеранов труда: торопись, не спеша. Это мне помогло в работе, и я хотел бы данное правило передать будущему поколению, которое здесь станет работать.

СТОИМОСТЬ ПРОЕКТА СТРОИТЕЛЬСТВА ДПЦ-4 — $82,37 МЛН

2019

Знания лишними не бывают

На производстве химических реагентов появился «зеленый пояс»

Константин Гладышев

В декабре прошлого года энергетик Константин Гладышев успешно завершил учебу и прошел сертификацию.

«Раньше не участвовал и не привлекался», — шутит, вспоминая себя «тогдашнего». Объяснял ситуацию так: «Производство не основное, потому «поясов» и всего остального прогрессивного меньше, чем на основном». Но затем Константина пригласили в программу «Белые пояса», а после Андрей Мазалев, руководитель технической службы — главный инженер дирекции по производственному обеспечению, сказал, что пора учиться и на «зеленый».

— Как только позвали в программу «Зеленый пояс», согласился сразу, без раздумий, — говорит Константин.

В конце 2018 года работа планировщиков в SAP TOPO вызвала большой интерес участников перекрестного аудита по «Механическому ТТО»

Знания планировщиков достаточные. А надо, чтобы были отличными

Подведены итоги тестирования специалистов по планированию групп производственной системы планирования (ПСП/MWS) всех структурных подразделений филиала

Лучше всех тестирование прошла группа по планированию ремонта дирекции по производственному обеспечению. Далее следуют группы производства сульфатной беленой целлюлозы и печатных бумаг и картонно-бумажного производства.

На совещании при техническом директоре филиала присутствовали директор регионального кадрового центра Денис Светлугин, руководитель службы надежности Группы «Илим» Игорь Аксенов, руководители служб — главные инженеры основных структурных подразделений, под началом которых и работают специалисты по планированию. Руководители изучили сильные и слабые стороны специалистов, участвовавших в тестировании. Общий итог: 26 из 28 участников показали высокий и средний уровень знаний подэлементов надежности «Производственная система планирования» и «Точное ТО», экономики процесса и пользования SAP TOPO.

Отмечены сильные стороны специалистов в части работы в системе: умение выполнять пооперационное планирование ремонта, делать выборку истории ремонта оборудования, планировать товарно-материальные ценности под заказ TOPO. Слабые стороны: некоторые участники не сумели провести аналитику — сформировать топ-5 единиц оборудования с большим количеством сообщений и высокими затратами на техобслуживание и ремонт.

ПРОЕКТ СТРОИТЕЛЬСТВА ДПЦ-4 ВОЗГЛАВИЛ АЛЕКСАНДР ЧЕРНОВ

Проходная в Коряжме благоухала ароматом гиацинтов

400 цветочных букетов вручили 8 Марта женщинам на центральной проходной.

В этом году ароматные гиацинты заменили привычные хризантемы. «Очень приятно в этот день дарить радость нашим прекрасным сотрудницам, — делится впечатлениями старший охранник ЧОП «Двина» Артем Хлопков. — На смену все шли в отличном настроении».

Старший охранник ЧОП «Двина» Артем Хлопков поздравляет резчицу бумажного цеха картонно-бумажного производства Надежду Демьяненко

Четвертое место на Беломорских играх

Команда Коряжмы выступила на соревнованиях по спортивной ловле мормышкой со льда в рамках 53-х Беломорских игр. В нее вошли сотрудники подрядных организаций филиала. С уловом в 2650 граммов коряжемские рыбаки заняли четвертое место среди команд городских округов Архангельской области.

Соревнования проходили на Немнюжском озере в Пинежском районе. Коряжму представляли опытные рыбаки Евгений Якимов, Николай Протасов, Дмитрий Мизгирев и Сергей Томилов.

«Змейка» задним ходом — это для блондинок!

16 марта прошли II соревнования «Автоледи-2019». В этом году мероприятие объединило представительниц профсоюзов работников лесных отраслей филиала Группы «Илим» в Коряжме и «Монди Сыктывкарский ЛПК»

Второй год организатором соревнований выступил совет молодежи первичной профсоюзной организации КЦБК Илим, а партнером проведения — Коряжемское местное отделение ДОСААФ. Его председатель Юрий Сухих возглавил работу судейской коллегии. В нее также вошли глава города Коряжмы Андрей Ткач и инспектор по пропаганде безопасности дорожного движения отделения ГИБДД ОМВД России «Котласский» капитан полиции Ирина Стец.

Участницами стали 12 женщин-водителей. Филиал в Коряжме представляли Александра Маршалова (СП «Энергосети»), Жанна Касьянова (дирекция управления цепочкой поставок), Карина Кузьмина (ООО «Илим ТНП»), Яна Вешнякова (ООО «ИлимСевер РМП»), Валерия Лашкова (ООО «ЧОП «Двина»), Вера Пинижанинова и Елизавета Касаткина, обе представительницы ООО «Центр независимого лабораторного контроля».

Участниц пришли поддержать не только коллеги, но и руководители производств и структурных подразделений.

«Вместе мы — сила!»

Профком первичной профсоюзной организации КЦБК Илим на загородной базе отдыха «Ватса-парк» организовал «Профсоюзный разгуляй».

В 2018 году профком такое мероприятие организовал впервые и получил массу положительных отзывов, на этот раз участников стало еще больше — 250 человек.

Первое место поделили две команды — производства сульфатной беленой целлюлозы и производства офсетной и офисной бумаги. На второе место вышла команда центра независимого лабораторного контроля, и третье место по числу баллов заняли опять две команды — службы контроля качества и управления.

День вместил также конкурс снежных фигур.

ПРОЕКТ ЭНЕРГЕТИКА ПХР КОНСТАНТИНА ГЛАДЫШЕВА ПРИНЁС ЭФФЕКТ В $31,9

ТИТУЛ «АВТОЛЕДИ-2019» ЗАВОЕВАЛА КАРИНА КУЗЬМИНА

АПРЕЛЬ

Участники строительства (слева направо): ведущий инженер КИПиА Алексей Николаев, инженер по ОТ Ольга Вишнякова, ведущий инженер-технолог Виталий Чекушкин, ведущий инженер ПТО Андрей Федотовский, руководитель проекта Александр Чернов, ведущий инженер-строитель Константин Собашников, экономист Ольга Смирнова, руководитель строительно-монтажных работ Александр Балушкин, экономист Татьяна Шарипова, ведущий инженер-механик Павел Шарапов, техник по документации Татьяна Булыгина, инженер по разрешительной документации Андрей Николаев, ведущий инженер-электрик Игорь Романов

Будет цех — современный, безопасный, высокотехнологичный

В конце декабря 2018 года Совет директоров Группы «Илим» одобрил заявку и дал старт инвестиционному проекту в Коряжме — «Строительство нового древесно-подготовительного цеха (ДПЦ)»

Сегодня в программе «Полярная звезда» дирекции по капитальным инвестициям создана группа по реализации проекта под руководством Александра Чернова. В ее составе девять специалистов разных направлений: строители, механики, технологи, киповцы, электрики, экономисты. Задача группы на первом этапе — как можно быстрее завершить демонтаж зданий и сооружений, попадающих в зону стройплощадки, приступить к строительным работам.

Есть три основных объекта строительства — само здание ДПЦ, новая сортировочная станция и открытый склад хвойной щепы. Кроме того, предстоит возвести с нуля системы транспортировки лиственной щепы на открытый склад ДПЦ-3, хвойной и лиственной щепы на КБП, кородревесных отходов на ТЭС-2.

Основные объекты нового древесно-подготовительного цеха будут вблизи седьмой машины, электропитание подключат от новой подстанции глубокого ввода. По цвету новый цех станет красивым дополнением комплексу седьмой машины.

По мнению Чернова, на сегодня самой сложной видится задача по установке транспортных систем нового цеха: «Предстоит протянуть эти линии через существующие здания древесно-подготовительного цеха, закрытого склада щепы, корпусов картонно-бумажного производства». Окончание строительства намечено на середину 2021 года.

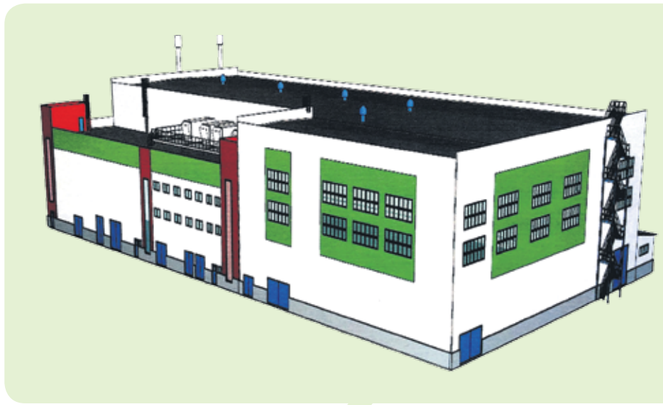

КАПИТАЛЬНЫЙ ОСТАНОВ НА КБП: ЗАМЕНЕН НАПОРНЫЙ ЯЩИК НА БДМ-2

КАПИТАЛЬНЫЙ ОСТАНОВ НА КБП: УСТАНОВЛЕНА СИСТЕМА ТРЯСКИ ГРУДНОГО ВАЛА НА БДМ-1

На снимке (слева направо): управляющий директор по логистике Максим Куровский, руководитель стратегического проекта «Строительство целлюлозно-картонного комбината в г. Усть-Илимске» Раиса Буняева, бизнес-партнер по управлению персоналом производственных функций и упаковки Денис Светлугин, директор по закупкам Сергей Стороженко, вице-президент по капитальным проектам Валерий Антонишин, вице-президент по закупкам Алексей Черняев, и.о. директора по лесопользованию, лесообеспечению и лесной стратегии Андрей Денисов, старший вице-президент по операционной деятельности Александр Поздняков, директор по лесопользованию, лесообеспечению и лесной стратегии Владимир Федфебелев, генеральный директор Группы «Илим» Ксения Соснина, вице-президент по внутреннему аудиту Сирожиддин Зайнутдинов, старший вице-президент по стратегическому развитию Дмитрий Гречкин, старший вице-президент по кадровым ресурсам Татьяна Шубина, заместитель директора по контроллингу Елена Грязнова, директор по эффективности и развитию лесохимии Кирилл Пискунов, старший вице-президент по продажам и управлению цепочкой поставок Тимофей Соколенко, руководитель продуктового направления «Картон» Алексей Масликов, заместитель директора по контроллингу инвестиционной деятельности Анастасия Боченина, руководитель отдела проектного управления и методологии Наталия Седова

Автоматизация — это всегда прогресс

Прошло стартовое совещание по проекту «Автоматизация процессов охраны труда, промышленной и пожарной безопасности»

О том, что представляет из себя новая система SAPS/4HANA с функционалом EHSM, рассказывает руководитель службы по охране труда Группы «Илим» Иван Чухломин.

— Что ожидается от внедрения EHSM на базе SAPS/4HANA?

— Цель проекта — создание единой системы оперативного сбора, учета и анализа информации о состоянии охраны труда, промышленной и пожарной безопасности по Группе «Илим», в том числе и своевременное расследование причин всех происшествий с оценкой результативности корректирующих мероприятий.

31 мая в филиале в Коряжме на заслуженный отдых проводили технического директора Людвига Краковского. Целлюлозно-бумажному комбинату он отдал 45 лет

Законодатель моды в ЛПК

Таковым коллеги считают Владимира Федфебелева, директора по лесопользованию, лесообеспечению и лесной стратегии управления по производству Группы «Илим».

На днях его торжественно проводили на заслуженный отдых.

КАПИТАЛЬНЫЙ ОСТАНОВ НА КБП: ЗАМЕНЕНА ПРОТИВОПОЖАРНАЯ СИСТЕМА В БУМАЖНОМ ЦЕХЕ

Андрей Денисов назначен и.о. директора по лесопользованию, лесообеспечению и лесной стратегии в управлении по производству. Непосредственный руководитель Андрея Леонидовича — старший вице-президент по операционной деятельности Александр Анатольевич Поздняков

От ситуации на глобальном рынке сбыта до нехватки стикеров на «Карте потерь»

Таков круг вопросов, которые обсуждают на собраниях в трудовых коллективах коряжемской площадки.

Директор филиала Сергей Кривошапкин, директора по направлениям, руководители служб рассказывают об итогах прошлого года, целях и задачах 2019-го. В коллективах готовят вопросы на волнующие темы. Например, с картонно-бумажного производства (КБП) подали 25 вопросов, с производства сульфатной беленой целлюлозы и печатных бумаг (ПСБЦиПБ) — более 30. Помимо этого, люди могут спросить директора и прямо на встрече. Этой возможностью воспользовались сотрудники производства офсетной и офисной бумаги (ПОиОБ). Заранее здесь подали всего семь вопросов.

«Вилка», поднявшая деньги из-под ног

Рабочая группа проекта неценовых улучшений, который вел Сергей Титов, получила премию 195 тысяч рублей

Татьяна Дементьева, Марина Новикова, Юрий Мелехин, Сергей Титов

Специалисты добились годового эффекта НЦУ в размере 770 тысяч долларов управленческими решениями, без инвестиций. Проект Сергея Титова получил название «Увеличение выработки сортиментов за счет перераспределения расценок». Он начался зимой 2017 года, шел с марта 2017-го по март 2018 года. Как говорит Сергей Титов, «участники не подозревали, что деньги лежали буквально под ногами».

В начале 2017 года Сергей Титов руководил производственным отделом Лесного филиала в Коряжме и был приглашен ментором, будучи сертифицированным «зеленым поясом», в рабочую группу кандидата из четвертой волны Николая Лобанова, ведущего специалиста дирекции по лесному хозяйству.

На тот момент «вилка» в стоимости баланса и пиловочника составляла всего 1,45 раза. На склады вместе с балансом часто попадает высококачественная древесина, которая могла бы быть отсортирована как пиловочник или фанкряж.

Он предложил пересмотреть расценки, увеличив «вилку», то есть разницу в стоимости пиловочника и баланса, в 2 раза, в соответствии со стоимостью лесопродукции на рынке. Это должно было повысить мотивацию операторов и, соответственно, выход дорогостоящего лесного сырья. При этом инвестиций в проект не требовалось.

КАПИТАЛЬНЫЙ ОСТАНОВ НА КБП: МОДЕРНИЗИРОВАНА ТРАНСПОРТНО-УПАКОВОЧНАЯ ЛИНИЯ

«Илим» — в «зеленом секторе»

О тех, благодаря кому компания ведет экспортные и импортные операции, рассказывает руководитель отдела по таможенному оформлению Марина Суворова

Марина Суворова

— Марина Александровна, расскажите о структуре отдела и чем он в общих чертах занимается.

— Отдел состоит из двух направлений: экспортного и импортного. На экспорт оформляем продукцию комбината. Здесь работают десять сотрудников. Импорт — оборудование, запчасти и расходные материалы, которые требуются для текущей работы комбината. Это направление обеспечивают три человека. Еще один сотрудник работает в программе «Полярная звезда». Он занимается оборудованием для инвестпроектов.

Есть еще одно большое направление работы — отправка оборудования на модернизацию и ремонт за пределы таможенной территории Евразийского экономического союза. Направление довольно сложное, так как оборудование может находиться за границей более года и весь этот период времени оно находится под таможенным контролем.

— Почему мы вышли из «зеленого сектора»?

— Потому что при очередной проверке Федеральной таможенной службой не попали в критерии низкого уровня риска. А по какой причине, какой критерий — оставалось только догадываться, так как это была закрытая информация таможенных органов. Хочу сказать, что с 1 января Группа «Илим» снова в «зеленом секторе».

— В каких проектах в ближайшее время будут принимать участие сотрудники вашего отдела?

— Из особо крупных можно отметить установку нового электрофильтра, модернизацию СРК-5.

Комбинат в моей судьбе

Екатерина Кудряшова, *декларант отдела по таможенному оформлению дирекции по управлению цепочкой поставок:*

— Работа — это не просто труд за деньги. Это и самореализация, и общение, и много чего другого. Комбинат — это и интересная стабильная работа, и дружный коллектив.

Поражает, что компания открыта ко всему новому: к идеям, технологиям. Масштабы производства постоянно растут, как и география рынка сбыта нашей продукции. Компания развивается, и хочется быть ее частью, используя свои возможности, принести пользу предприятию.

День здоровья — в спортзале

В этом году участниками веселых стартов «Папа, мама, я — спортивная семья» стали 72 семьи сотрудников комбината

Соревнования проходили в течение двух дней, итоги подводились в трех номинациях и шести возрастных группах. Самыми многочисленными были состязания среди семей с детьми младших возрастных групп.

В число победителей соревнований в своих возрастных группах (по возрасту ребенка) в номинации «Папа, мама, я» вошли семьи: Кристины, Кирилла и Арсения Чебыкиных, Юлии, Михаила и Константина Локтионовых, Владислава, Наталии и Вячеслава Мантулиных, а также Марины, Руслана и Дмитрия Антипиных. В номинации «Мама, я» победа у Ольги и Арины Выгоняйло, Марины и Софьи Гороховских. В номинации «Папа, я» кубок победителя завоевали Артем и Даниил Рассадниковы, Сергей и Владислав Тузиковы.

Игорь Дерягин, Денис Давыдов, Иван Федяев и Александр Пискунов

Здесь вам не равнина

Сотрудники СПАСС филиала в Коряжме прошли лавинную подготовку. В числе 27 спасателей Архангельской области они стали участниками учебно-тренировочных сборов «Организация и проведение аварийно-спасательных работ в особых условиях», которые прошли в Хибинах.

В Мурманскую область отправились дежурный инженер-руководитель смены СПАСС Денис Давыдов, командир отделения газоспасательной службы Александр Пискунов, командир отделения Игорь Дерягин и водитель пожарного автомобиля Иван Федяев.

В Хибинах спасателей ждали почти что полевые условия и каждодневные занятия с отработкой умений и навыков при сходе лавин.

У них — всё строго по графику

Более 60 лет пожарные коряжемской промплощадки защищают людей и оборудование от огня. В летописи КЦБК за 1957 год есть пометка о том, что во второй очереди вместе со зданиями заводоуправления строится и пожарное депо.

Перед началом развода начальник СПАСС Сергей Рушаков объявляет: «Коллеги! У меня хорошие новости. Мы завоевали первое место в гарнизонных соревнованиях по пожарно-прикладному спорту. И еще — отраслевая комиссия Минпромторга РФ аттестовала нашу службу на ведение газоспасательных и аварийно-спасательных работ, связанных с тушением пожара».

Вот с такой позитивной ноты началось утро 18 апреля дежурного инженера Константина Михайлецкого и двадцати его коллег, пожарных-спасателей.

КАПИТАЛЬНЫЙ ОСТАНОВ НА КБП: ЗАМЕНЕНА АСУТП РАЗМОЛЬНО-ПОДГОТОВИТЕЛЬНОГО ОТДЕЛА БДМ-2

РАБОЧАЯ ГРУППА ПРОЕКТА НЦУ СЕРГЕЯ ТИТОВА ПОЛУЧИЛА ПРЕМИЮ 195 ТЫСЯЧ РУБЛЕЙ

МАЙ

Ветерану Великой Отечественной войны и ветерану Котласского ЦБК Александру Александровичу Дербину — 101 год

Самый почётный ветеран компании

Ровесник Октябрьской революции, он родился 12 ноября 1917 года. На целлюлозно-бумажном комбинате в Коряжме — с 1959-го, когда здесь еще только-только всё начиналось. Мастер-инструментальщик ремонтно-механического завода. Фронтовик Александр Александрович Дербин

— В детстве мне мама говорила: «Ты, Сашка, родился в рубашке». Я тогда не понимал, что это значит. Потом узнал: сколько мне всяких бед в жизни пришлось пережить, а они от меня отступали! — говорил в день своего столетия ветеран.

На столетие одним из самых ярких подарков Дербину стала экскурсия. Много лет не выходил он из дома. Спасатели буквально на руках донесли юбиляра до праздничного стола, который был организован в старейшей комбинатовской столовой «Северянка». Его поздравляли родственники и друзья, городские власти и администрация филиала Группы «Илим».

К ОБЕЛИСКУ СЛАВЫ СМОГ ПРИЙТИ ВСЕГО ОДИН ФРОНТОВИК — АЛЕКСАНДР ВАСИЛЬЕВИЧ ПОЗДНЯКОВ

На снимке (слева направо): переводчик Оксана Чугунова, эксперт из Усть-Илимска Максим Клименко, главный специалист ЦО Иван Ярин, эксперт из Коряжмы Василий Ивашевский, эксперт из Братска Денис Попов, мастера-тренеры IP Бари Стоун и Крис Базан, эксперт из Братска Алексей Потапов, эксперт из Усть-Илимска Алексей Аникин, эксперт из Братска Иван Рагозин, переводчик Ольга Стивенс, эксперт из Коряжмы Дмитрий Земитс

«ТТО электрораспределения» учит прежде всего безопасности

В учебном центре состоялась сертификация экспертов (и тренеров) по программе «Точное техническое обслуживание электрораспределения».

В 2017 году команда начинающих экспертов была направлена в учебный центр IP в Джорджтауне, где под руководством мастеров-тренеров IP Криса Базана и Бари Стоуна прошла полный курс обучения вначале как слушатели программы «ТТО электрораспределения», а затем как тренеры этой же программы.

Сейчас Крис и Бари приехали в Россию, чтобы провести важную процедуру.

Четыре дня они внимательно следили за тем, как илимовцы ведут занятия, задавали вопросы. В четверг в торжественной обстановке американские коллеги вручили экспертам сертификаты и памятные рубашки с символикой учебного центра в Джорджтауне.

Безопасность, производство, экономика, эффективность

Директор Лесного филиала Дмитрий Пахомов обозначил перед сотрудниками ключевые задачи года

В рамках ежегодных встреч с трудовыми коллективами состоялось собрание на производственной базе Лесного филиала в Котласе. Во встрече участвовали сотрудники Котласской автоколонны транспортного цеха.

Группа «Илим», крупнейшая компания лесной отрасли, держит твёрдый курс на развитие — таков лейтмотив выступления директора Лесного филиала Дмитрия Пахомова. «Недавно в Санкт-Петербурге проходил Форум лидеров, на котором руководители вели разговор о будущем «Илима» с перспективой на десять и более лет», — сообщил он.

В контексте развития компании все площадки прирастают в объемах производства. Коряжемские — не исключение. Лесной филиал поставил комбинату 5 миллионов 262 тысячи кубометров сырья, внеся таким образом свой вклад в исторический рекорд — 1,3 млн тонн товарной продукции.

Дмитрий Пахомов

«Мы показываем хорошую динамику по производственным показателям. Растем по выработке на харвестер и сортиментовоз. Наращиваем объемы дорожного строительства. При этом социальный пакет сотрудника из года в год увеличивается», — отметил директор.

В РАЗВИТИЕ ЛЕСНОГО ФИЛИАЛА В КОРЯЖМЕ В 2018 ГОДУ ИНВЕСТИРОВАНО 900 МЛН РУБЛЕЙ

Сертифицированные «желтые пояса» в Коряжме (слева направо): Геннадий Клочихин, Владимир Макаров, Степан Мысов, Иван Пихтов, Алексей Ядрихинский, Галина Бахтина, Сергей Синицкий, Иван Николаев, Александр Сухих, Максим Стенин, Александр Никулин

В команде «желтых поясов» пополнение

17 мая вручили сертификаты 11 сотрудникам, которые успешно прошли обучение и защитили проекты в рамках программы «Желтый пояс».

Приветствуя новую команду, директор филиала Группы «Илим» Сергей Кривошапкин отметил: люди со специальными знаниями в области управления процессами востребованы на производстве. Поэтому количество сертифицированных «поясов» год от года растет. «Это сотрудники, которые достигли определенного уровня в производственном совершенстве. Настало время показать и применить свои знания».

Основная часть проектов «поясов» направлена на снижение затрат в производственных процессах.

Сушильщик Владимир Шарыгин, старший сушильщик Александр Кравченко, машинист БДМ-6 Александр Толстобров — участники пуска нового напорного ящика

В течение 45 минут машина вышла на качественные показатели

Иностранные поставщики оборудования сказали, что такого в их практике еще не было.

В начале февраля реализован инвестиционный проект. В работы общей стоимостью 2,6 миллиона долларов вошли поставка и монтаж напорного ящика на БДМ-6.

Основной подрядчик на проекте ООО «ТехКом» — шел с опережением графика. «Остановились 4 февраля ночью, должны были запуститься ночью 9 февраля. А пускались уже 8-го», — вспоминает машинист БДМ-6 Александр Толстобров.

ИНВЕСТИЦИИ В ЛЕСНОЙ ФИЛИАЛ В 2019 ГОДУ ЗАПЛАНИРОВАНЫ В ОБЪЕМЕ 1,3 МЛРД РУБЛЕЙ

Смело пью воду из-под крана

Эстафету юбилеев в Коряжме открывает производство химических реагентов (ПХР). В конце мая 1964-го здесь выработали первые химикаты для отбелки вискозной целлюлозы

Сегодня ПХР обеспечивает производство сульфатной беленой целлюлозы двуокисью хлора — для отбелки массы, подаваемой на БДМ-5, БДМ-6 и БДМ-7. То есть оно является непосредственным участником выпуска всех видов коряжемских белых бумаг. Кроме того, двуокись хлора подается для приготовления хозпитьевой воды в водоподготовительном цехе ТЭЦ для нужд комбината и города.

25 декабря 2018 года ПХР подал пробную порцию двуокиси для приготовления воды по новой технологии. После опробирования на воде технического назначения было принято решение подавать дезинфектант для приготовления хозпитьевой воды.

Аналитика за четыре месяца 2019 года показывает: нарушений качественных характеристик воды не допущено. Как говорит начальник участка двуокиси хлора ПХР Алексей Юдин, «стал пить воду из-под крана, потому что уверен в ее качестве».

К слову, коряжемцы первыми в России перешли на современную технологию обеззараживания хозпитьевой воды двуокисью хлора в промышленных масштабах. В результате реализации проекта на участке появился новый насосный парк с частотными преобразователями, усовершенствована система подачи химикатов. Первые наблюдения и выводы специалистов показали, что мощностей участка хватит для стабильной подготовки воды в дни пиковых нагрузок.

Алексей Юдин

Александр Котов

Работа на опережение

Руководитель отдела технического развития дирекции Александр Котов:

— Надо понимать, что развитие целлюлозно-бумажной промышленности идет волнообразно. Есть краткосрочные всплески и провалы, есть долгосрочные — порядка 12–15 лет. При любой конъюнктуре рынка мы должны обеспечивать стабильное положение комбината, чтобы он не терял позиций на рынке. Надо постоянно что-то улучшать, нельзя стоять на месте. Чем, кстати, и занимается International Paper в своей текущей инвестиционной деятельности. Львиная доля инвестиций проходит по категории «Поддержание». То есть это вполне нормальный процесс — спокойно заниматься текущей инвестиционной деятельностью.

Конечно, если мы увидим проблему и найдем возможность для улучшений, вытащим из нее большой проект.

1 МЛН 200 ТЫС. СЕЯНЦЕВ И 22 КГ СЕМЯН ЗАКУПЛЕНЫ НА ЛЕСОВОССТАНОВЛЕНИЕ

Как рассчитать OME, повысить EBITDA, достичь НЦУ?

В мае прошла очередная сессия программы «Менеджмент для мастеров». Все занятия вели внутренние тренеры компании — специалисты различных служб. Курс «Компания как экономически целостная структура» преподавали ведущие специалисты дирекции по экономике ЦБП Наталья Кайель и Екатерина Цыркунова.

Аудитория внимательно слушала тренеров и делала пометки в рабочих тетрадях. Правда, когда дело доходило до решения экономических задач, обрушивался шквал вопросов. Это ничуть не смущало Наталью и Екатерину. Они с готовностью переходили от стола к столу и терпеливо объясняли суть задач, порядок расчетов, зависимость тех или иных показателей.

Тем, кто хоть раз сталкивался с экономическими расчетами на своих участках, было чуть проще рассчитать показатель OME, определить коэффициент безубыточности предприятия.

В Лесном филиале осваивают SAP TOPO

Руководитель отдела планирования работ и ресурсов Лесного филиала в Коряжме и руководитель проекта по внедрению SAP TOPO Павел Смирнов

Специфика лесных подразделений в том, что вся их техника — передвижная. Следовательно, SAP TOPO имеет свои особенности

В апреле в учебном центре прошло обучение специалистов разных служб. В первый день все группы собрали вместе, чтобы донести общую информацию: для чего внедряется модуль TOPO, какие преимущества дает для развития техобслуживания и ремонта оборудования. Затем более углубленно обучались инженеры по планированию, специалисты по надежности и механики лесозаготовительных участков.

В то же время для лесозаготовителей «Илима» SAP TOPO — не новость. Братчане третий год работают в системе. Техническое обслуживание и ремонт лесозаготовительной техники уже оформляются через SAP TOPO. На очереди водный и автотранспорт. Опыт сибиряков взят на заметку, как и опыт комбината в Коряжме, где модуль TOPO работает более шести лет.

СЕРТИФИКАТЫ «ЗЕЛЕНЫХ ПОЯСОВ» ПОЛУЧИЛИ 11 СОТРУДНИКОВ ФИЛИАЛОВ В КОРЯЖМЕ

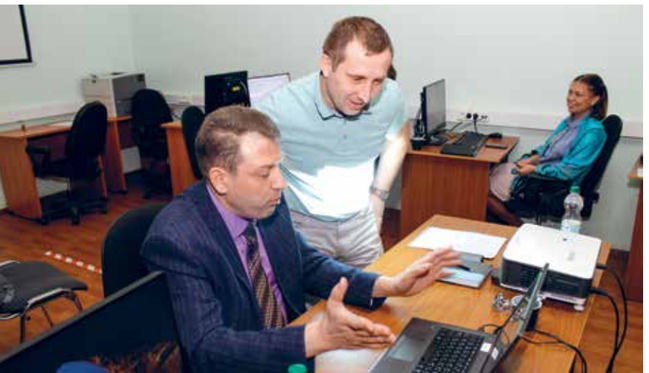

Комбинат в моей судьбе

Лариса Костина,
главный специалист по социальным гарантиям и льготам регионального кадрового центра:

— Я благодарна комбинату за то, что смогла здесь реализоваться. Это хорошая школа, хорошая площадка. Специфика работы такова, что я принимаю участие в совещаниях, где присутствуют директора по направлениям, от них очень много набираешься опыта.

Я не могу это назвать работой — это дело моей жизни. И если я своим участием могу в чем-то помочь, то это и есть результат.

В горящей тайге важна каждая мелочь

Бушующий лесной пожар, если он необуздан, — страшная беда для всего живого. Приструнить это огненное чудовище могут только профессионалы

На фото: (слева направо) Станислав Афанасьев, Сергей Байдин, Алексей Тропников, Константин Баженов, Михаил Козырев, Евгений Журавлев, Роман Павлов, Павел Крюков и Андрей Леонтьев. На переднем плане — Евгений Федяев

Павел Крюков и Станислав Афанасьев — инструкторы парашютно-десантной пожарной службы (ПДПС) Государственного автономного учреждения Республики Коми «Коми лесопожарный центр». Павел Крюков — к тому же руководитель этого центра, на его счету более 530 прыжков с парашютом. У Станислава Николаевича за плечами 34-летний стаж на этом предприятии и около 800 прыжков.

Приятно осознавать, что именно они приглашены в Группу «Илим» для обучения как руководящего, так и рядового состава сотрудников. Целую неделю провели они на Виледи, на базе лесозаготовительного участка «Вилегодский». Инструкторы три дня обучали по программе «Тушение лесных пожаров» добровольцев-спасателей сначала Ленского, а затем Вилегодского районов.

НА ЛЕСОКУЛЬТУРНЫЕ РАБОТЫ И ПРОТИВОПОЖАРНЫЕ МЕРОПРИЯТИЯ В 2019 ГОДУ НАПРАВЯТ 72 МЛН РУБЛЕЙ

ИЮНЬ

Справа налево: генеральный директор Группы «Илим» Ксения Соснина, старший вице-президент по операционной деятельности Александр Поздняков, председатель ППО «Котласский ЦБК» Андрей Седелков, и.о. председателя ППО филиала АО «Группа «Илим» в г. Братске Любовь Мацейко

Нерешенные вопросы есть, нерешаемых — нет

26–27 июня в Санкт-Петербурге состоялась рабочая встреча руководства Группы «Илим» с лидерами профсоюзных организаций всех филиалов компании

— Перед встречей мы получили более 30 вопросов, — сказала старший вице-президент по кадровым ресурсам Группы «Илим» Татьяна Шубина. — 70 процентов из них касались компенсаций и льгот, а именно единообразия в подходах к начислению заработной платы и премий, а также пожеланий социально-бытового характера. Могу сказать, что практически все эти же темы стоят на повестке дня у кадровой службы, а значит, мы думаем об одном и том же.

В ходе обсуждения стороны договорились, что профсоюзы начнут активнее участвовать в разработке инициатив, направленных на оптимизацию численности, повышение оплаты труда или изменений социальных гарантий, будут помогать находить имеющиеся резервы. В свою очередь менеджмент компании готов внимательно прислушиваться к мнению представителей ППО.

— У меня хорошие впечатления от этой встречи. Да, вначале было много эмоций, но мы смогли разобраться в причинах того, что непосредственно беспокоит профсоюзных лидеров. Сейчас для нас важно понять, как мы будем двигаться дальше, — сказала Татьяна Шубина.

Делянки «Илима» открыты и прозрачны для экологов

В конце июня коряжемские филиалы посетили представители компаний-потребителей продукции «Илима» и специалисты некоммерческой организации Earthworm Foundation.

Бьерн Робертс и Робин Хобкирк (Earthworm Foundation), Джерти Полларис (компания 3М), Максим Покровский и Ксения Машкова (российское подразделение «Нестле») прибыли к поставщикам сырья (целлюлозного волокна и картона), чтобы убедиться, что древесина заготавливается без нарушений законодательства, выполняются экологические требования.

Таковы стандарты крупных международных компаний, которые действуют на экологически чувствительных рынках. Они не могут допустить, чтобы сырье (целлюлозное волокно, ваниль, орехи, кокосовое масло и т.п.) заготавливалось с нарушениями. Это может ударить по репутации компаний и обернуться потерей клиентов.

«Качество — это образ жизни»

17–20 июня в Коряжме участниками очередной сессии по развертыванию элемента «Качество» стали представители всех филиалов «Илима» и «Илим Гофры»

Исполняющий обязанности директора филиала Сергей Якимов, открывая сессию, сказал: «Комбинат в Коряжме всегда занимался вопросами качества продукции, стараясь по максимуму удовлетворить запросы потребителей. Но рынок стремительно меняется, и возникает необходимость предвосхищать эти перемены. В середине 2017 года было решено смотреть на тему качества шире и подходить к ней системно. Огромное влияние на наше видение качества оказывают заводы «Илим Гофры», за что им большое спасибо».

Два года Коряжма занимается стандартизацией процессов, снижением вариабельности показателей. «Мы работаем на этом направлении, чтобы быть готовыми к любому развитию ситуации на рынке, — подчеркнул Сергей Якимов — вот, та глобальная цель, к которой стремятся методологи элемента «Качество» в Коряжме.

ПАВЕЛ ЮРЧЕНКО НАЗНАЧЕН ВИЦЕ-ПРЕЗИДЕНТОМ, РУКОВОДИТЕЛЕМ СТРАТЕГИЧЕСКОГО ОБЪЕКТА GREENFIELD

«ОМЕЛУ» ПРЕДСТАВИЛИ НА IV ПЕТЕРБУРЖСКОМ ПОЛИГРАФИЧЕСКОМ ФОРУМЕ

Наша работа — упорный труд

У Ленского филиала два участка: Яренский и Урдомской. Арендные базы находятся на правой и на левой стороне реки Вычегды. На каждом участке по три комплекса. Комплекс — это харвестер и форвардер

Оператор харвестера Александр Скрипаль

Бригада сплотчиков — Василий Карпов, Виктор Поспелов, Константин Минин, Виталий Вокуев

Дмитрий Гомзяков

Директор Ленского лесозаготовительного участка Дмитрий Гомзяков:

— Планируемый объем заготовки на 2019 год — 640 тысяч кубометров леса на шесть комплексов. Это самая высокая выработка на Северо-Западе, а возможно, и в России — в среднем по 106 тысяч кубометров на комплекс. Почему такая высокая выработка? Если отвечать коротко — потому что научились. Большое внимание уделяется строительству дорог, слаженной работе всего производства, обучению персонала, его здоровью, безопасности и дисциплине.

Таких высоких показателей добились буквально лет 6–7 назад, тогда рубили тысяч по 70, не больше. Шесть лет назад план на два комплекса составлял 140 тысяч кубометров, а сейчас 100–106 тысяч на один комплекс. Так что производительность в «Илиме» действительно очень высокая.

Яков Попов

Михаил Ведерников

Илья Бебякин

Новые идеи, как улучшить свой участок, есть!

Весной в Коряжме получили премию сразу три рабочие группы проектов неценовых улучшений, реализованных в 2018 году

Идея №14237 (из реестра «Фабрики идей») «Снижение удельного расхода известняка на известерегенерационной печи №4». Руководитель проекта — начальник цеха каустизации энерготехнологической станции Яков Попов.

Эффект, подтвержденный в течение года: ранее использовалось 1 990,5 кг известняка на тонну готовой извести, после проекта — 1 891 кг на тонну. Снижение — на 5%, или на 4 310 тонн известкового камня в год. Экономический эффект составил 107 тысяч долларов. Премия участникам рабочей группы — 192 тысячи рублей.

Идея №15415 «Снижение расхода лиственного волокна при выработке бумаги офсетной на БДМ-5 за счет увеличения расхода мела». Руководитель проекта — инженер по подготовке производства сульфатной беленой целлюлозы и печатных бумаг Михаил Ведерников.

Эффект по экономии волокна, подтвержденный в течение года: был расход — 710 кг на тонну готовой продукции, после проекта — 697 кг на тонну.

Экономический эффект — 150 тысяч долларов, премия рабочей группе — 409 тысяч рублей.

Идея №15933 «Освобождение от уплаты таможенных сборов при экспорте продукции». Руководитель проекта — декларант отдела по таможенному оформлению Илья Бебякин.

Эффект, подтвержденный в течение года: ранее платили 750 рублей за регистрацию каждой декларации, сейчас — ноль.

Экономический эффект проекта — 197 тысяч долларов, премия рабочей группе — 450 тысяч рублей.

Александр Шубной

Как ежесменный обход помог избежать серьезной аварии

3 июня на шестой бумагоделательной машине был устранен дефект, который мог привести регистрируемому инциденту по надежности и пожарной безопасности

3 июня дежурный слесарь бумажного цеха ПСБЦ Александр Шубной совершал обход оборудования.

На БДМ-6 почувствовал запах перегретого масла. Взял пирометр и по очереди стал проверять температуру подшипниковых. На одном из них температура достигла 208 градусов при норме не более 80. Дефект! Сразу сообщил механикам.

ИГОРЬ ВЛАСЕНКО НАЗНАЧЕН ТЕХНИЧЕСКИМ ДИРЕКТОРОМ ФИЛИАЛА В КОРЯЖМЕ

АЛЕКСЕЙ РОМАНЕНКО НАЗНАЧЕН ДИРЕКТОРОМ ФИЛИАЛА «ФИНТРАНС ГЛ» В КОРЯЖМЕ

Знания, которые не будут лишними

52 сотрудника филиала пополнили ряды участников корпоративного движения «Добровольцы-спасатели». 7 июня им вручили удостоверения по пройденным направлениям подготовки, сертификаты и шевроны с соответствующими нашивками.

Сотрудники комбината, пополнившие ряды добровольцев, отметили большую практическую направленность курсов подготовки. «Теперь буду знать, как действовать в той или иной ситуации», — сказал старший машинист котельного оборудования ТЭЦ-1 Максим Андрианов. «Это может пригодиться не только на производстве, но и в жизни» — слова слесаря КИПиА структурного подразделения «Энергосети» Дмитрия Хахаева.

Добровольцы пополнят нештатные противопожарные формирования комбината и уже в ближайшее время включатся в профилактическую работу.

Завершились демонтажные работы

На стройплощадке будущего древесно-подготовительного цеха завершились демонтажные работы.

Убран образовавшийся мусор, оборудована система водоотведения. Электрокабели, попавшие в пятно застройки, перенесены за пределы площадки. Идет наладка системы освещения, выполнено ограждение.

Комбинат в моей судьбе

Татьяна Шильникова, *размольщик варочного цеха картонно-бумажного производства:*

— Родители работали на производстве сульфатной беленой целлюлозы. Поэтому комбинат у нас в семье был главной темой для обсуждений. Муж мой тоже на ЦБК работает, познакомились здесь — вместе уже 16 лет. Коллектив картонно-бумажного производства — это звенья одной цепочки. И я — одно из них.

Команда «Финтранс» побеждает в спартакиаде шестой год подряд

Легкоатлетическим кроссом завершилась XXX спартакиада комбината. На старт заключительного этапа спортивного сезона вышли 165 сотрудников филиала и его дочерних предприятий.

По итогам очередного сезона победный кубок завоевала команда «Финтранс». Серебряными призерами 30-й спартакиады стали управленцы, бронза — у команды дирекции по производственному обеспечению, объединившей спортсменов станции биологической очистки промстоков, производства химреагентов и древесно-биржевого производства. Далее в итоговой турнирной таблице команда «Энергетика» (четвертое место), сборная теплоэлектроцентрали и цеха централизованного ремонта электрооборудования (пятое место).

Дан старт XV спартакиаде Лесного филиала

В честь открытия юбилейного сезона состоялся большой спортивный праздник с участием сотрудников структурных подразделений и их семей

Об участии в спартакиаде заявили восемь команд: пяти лесозаготовительных участков, транспортного цеха, дорожно-строительной службы и управления Лесного филиала в Коряжме. В день открытия спартакиады состоялось их шествие по стадиону «Труд».

Первым зачетным видом спорта была заявлена легкоатлетическая эстафета.

Пробежав эстафету и проплыв дистанцию в бассейне в зачет спартакиады, участники выполнили и нормативы комплекса ГТО по легкой атлетике и плаванию — новинки очередного спортивного года.

Финалом праздника стали «Веселые старты». На дистанции соревнований вышли все восемь команд, участвующие в спартакиаде. «У нас команда в первую очередь на «Веселые старты» собралась», — заметила, с каким большим желанием принимают участие в соревнованиях сотрудники ЛЗУ «Удимский», спорторганизатор предприятия Лариса Стукалова.

«Веселые старты» — командный вид спорта, поэтому результат каждого участника был слагаемым успеха сборной. В итоге победный кубок достался команде транспортного цеха, на второе место вышла команда ООО «Харитоноволес», на третьем — ЛЗУ «Ленский».

Программа спортивного праздника вместила различные конкурсы для детей, перетягивание каната. Когда еще представится возможность помериться силами с коллегами из других предприятий?! В перетягивании каната победу вновь одержали представители транспортного цеха. Остальные команды намерены взять реванш осенью, когда таким же большим спортивным праздником будет закрытие спартакиады.

НА ПУТЁВКИ В САНАТОРИИ И НА КУРОРТЫ ПОДАНО ОКОЛО 500 ЗАЯВЛЕНИЙ

НА КОНКУРС ДЕТСКОГО РИСУНКА «ЭНЕРГИЯ ПРИРОДЫ» ПОСТУПИЛО 174 РАБОТЫ

ИЮЛЬ

Акцент — на семейные ценности

Двенадцатое лето подряд коряжемцы встречают день рождения Группы «Илим» веселым разноплановым праздником

Все, кто любит спорт и активный образ жизни, поспешили на открытие, которое стартовало возле заводоуправления традиционным велопробегом.

В полдень Сергей Кривошапкин и заместитель главы города Герман Лахтионов приветствовали зрителей и дали старт празднику с главной сцены. После чего открылись многочисленные развлекательные, игровые и спортивные площадки. Причем на каждой занятие нашлось и детям, и взрослым.

ЛУЧШИМ СРЕДИ ОПЕРАТОРОВ ХАРВЕСТЕРА СТАЛ АНТОН СОЛОВЬЁВ

Награду лучшим сотрудникам компании по итогам 2018 года в Санкт-Петербурге вручила генеральный директор Группы «Илим» Ксения Соснина

Удостоены награды генерального директора

В Санкт-Петербурге во время празднования Дня компании объявлены имена сотрудников, получивших за личный вклад в развитие бизнеса в 2018 году награду генерального директора. В числе лучших — четверо коряжемцев

Пожалуй, самой прогрессивной стала зона VR: желающим предлагали надеть специальные очки и поучаствовать в виртуальной игре, связанной с производством бумаги. Прошедший все этапы в конце получал право раскрасить самолет, наклеить на него эмблему «Илима» и запустить в небо. «Мне такая игра знакома: на отдыхе за границей пробовал пройти все этапы, и получалось, — говорит семиклассник Глеб Юрик. — Сейчас было интересно вот так познакомиться с комбинатом. Прошел всю игру и в конце получил приз!»

После обеда выглянуло солнце и зрителей на площадке заметно прибавилось. Все ждали начала производственной эстафеты. В Коряжме она проводится с первого Дня компании. «Раньше это была просто шуточная игра, но начиная с прошлого года программа изменилась — мы добавили спортивного драйва», — говорит Алексей Новинский, специалист филиала, организатор и участник эстафеты.

Красивым финалом стало часовое выступление рок-группы Uma2rman, которая подарила коряжемцам свои незабываемые хиты.

Вадим Попов — водитель автомобиля на вывозке леса. Вадим Альбертович неоднократно занимал первое место в категории «Лучший водитель месяца». Работает безаварийно и с высокими производственными показателями. Он стабильно демонстрирует хорошую выработку на автомобиль и отсутствие простоев.

Алексей Семенюк — технолог картонно-бумажного производства. Благодаря работе Алексея Степановича в 2018 году снижен расход хвойной щепы на варку целлюлозы и расход тепловой энергии в варочном цехе картонно-бумажного производства.

Алексей Стрекаловский — инженер-конструктор I категории. Алексей Константинович был одним из тех героев, которые восстановили галерею подачи щепы в Коряжме в рекордные сроки. Именно он предложил использовать балки крановой эстакады вместо изготовления несущих ферм галереи.

Благодаря Алексею Константиновичу значительно сокращено время на ликвидацию последствий аварии и уменьшен расход материала на металлоконструкцию галереи на 20 тонн.

Евгений Некрасов — главный специалист по решениям в области производства бумаги. Благодаря работе Евгения Павловича в Коряжме успешно завершен проект по реконструкции картоноделательной машины №1. Этот проект позволил обеспечить рынок продукцией из флютинга более высокого качества. Евгений Павлович руководил проектом и обучал сотрудников оптимальной эксплуатации машин для обеспечения устойчивых результатов.

ЛУЧШИМ СРЕДИ ОПЕРАТОРОВ ФОРВАРДЕРА СТАЛ ОЛЕГ РОДЬКИН

Первый ряд (слева направо): начальник картонного цеха картонно-бумажного производства Василий Емельяненко, технолог древесно-биржевого производства Алексей Прошин, технолог производства офсетной и офисной бумаги Андрей Распутин, старший машинист турбинного отделения ТЭЦ Юрий Шипицын, руководитель проекта дирекции по инвестициям Сергей Дементьев, начальник цеха сушки сульфатной целлюлозы картонно-бумажного производства Владислав Мелков, начальник участка — энергетик службы сервисного обслуживания дирекции по производственному обеспечению Денис Видякин, мастер котельного цеха корьевых котлов ЭнТЭС Андрей Дрыгин. Второй ряд (слева направо): мастер СП «Энергосети» Антон Кобелев, инженер по подготовке производства картонно-бумажного производства Олег Иванов, начальник котельного участка ТЭЦ Николай Ильин, старший мастер СП «Энергосети» Павел Грехов, мастер котельного цеха энерготехнологической станции Алексей Лапин, директор регионального кадрового центра Елена Панова, директор по производству Сергей Якимов, проректор по образовательной деятельности САФУ Людмила Морозова, начальник энерготехнологической станции Михаил Степырев, начальник выпарного участка энерготехнологической станции Ян Гребович

Модернизация первого и второго пресспатов с заменой вакуумных насосов стала в Коряжме одним из успешных проектов 2018 года. Об этом — начальник цеха сушки сульфатной целлюлозы Владислав Мелков

Производительность сушильных машин подняли до 500 тонн в сутки

— Начальником этого цеха меня назначили в августе 2016 года. Среднесуточная выработка составляла тогда 386 тонн, а основной проблемой была высокая обрывность в сушильной и прессовой части машин.

Стали анализировать работу машины. Сразу обратили внимание на низкую концентрацию полотна на напорном ящике и низкую его сухость после гауч-вала. Очевидно, что мощности вакуумных насосов на обезвоживание полотна перед входом в прессовую часть не хватает. Мы установили новые насосы: один на позицию гауч-вала, другой на позицию отсасывающих ящиков.

Еще одно направление, над которым мы работали и которое реализовали, — это увеличение температуры подаваемой массы на пресспаты. Ведь чем выше температура массы, тем быстрее происходит её обезвоживание. Это добавило около 4-5 тонн в сутки.

В среднем с 2016 года мы увеличили производительность пресспатов на 100 тонн, и сейчас она составляет 500 тонн в сутки.

Магистры «лесных наук»

8 июля чествовали 16 выпускников пилотной программы Северного (Арктического) федерального университета и Группы «Илим» по подготовке магистров в технологии и энергетике ЦБП.

Вручение дипломов, три из которых — с отличием, состоялось в конференц-зале заводоуправления филиала Группы «Илим».

В числе магистров — руководители и ведущие специалисты, которые на момент поступления в САФУ уже имели высшее образование, производственный и управленческий опыт. Профильное образование в области ЦБП открыло путь для дальнейшего профессионального и карьерного роста.

Задания — из жизни. Эмоции — через край

Соревнования «Лучший в профессии» среди сотрудников Лесного филиала собрали на старте 85 человек. Это абсолютный рекорд за пять лет проведения!

28 июня на автостоянке №4 возле управления филиала было людно и шумно с самого утра: почти семьдесят участников конкурса вышли к своим машинам, чтобы начать практический тур. Перед этим водители сортиментовозов VOLVO и самосвалов КамАЗ ответили на вопросы теоретического тура.

Тем временем на другой половине площадки уже вовсю гудели двигатели форвардера «Джон Дир» и гидроманипулятора (ГМП) «Кесла». Это в бой вступили те, кто отвечает за погрузку-выгрузку лесной продукции непосредственно на складах. Упражнения для оператора форвардера: погрузка, маневрирование, разгрузка и сортировка древесины; затем — пирамида из пяти деревянных цилиндров, два из которых спилены по диагонали. И два упражнения для оператора ГМП: сборка и разборка сруба; городки — фигуры из деревянных цилиндров.

«Что-то в этом году слишком узкие конкурсные «дорожки», — посетовал один из водителей, другой — посмеялся над шуткой. А судья строго заметил: все организовано по международным стандартам.

Для самосвалов были объявлены все те же упражнения, что для сортиментовозов, но только выполнять их надо было задним ходом.

Пожалуй, самым зрелищным для самосвалов было задание забить баскетбольный мяч с помощью кузова в полубочку. Водитель, практически ничего не видя сзади, должен был так просчитать свои действия, чтобы в последний момент мяч угодил в цель.

Владимир Подберезкин

Идея витала в воздухе

Автор Владимир Подберезкин, старший мастер по содержанию дорог лесозаготовительного участка «Ленский»:

— После каждой смены сортиментовозы, доставляющие древесину с делянок на нижний склад в Ирте, должны проходить техосмотр и производить дозаправку автомобиля. Ближайшая ремонтно-механическая мастерская находится в Яренске, который расположен в 46 километрах от Ирты. Я предложил организовать пункт техосмотра в Ирте.

ЛУЧШИМ СРЕДИ ОПЕРАТОРОВ ГИДРОМАНИПУЛЯТОРА СТАЛ СЕРГЕЙ МОРОЗОВ

ЛУЧШИЙ ВОДИТЕЛЬ СОРТИМЕНТОВОЗА VOLVO С ПОЛУПРИЦЕПОМ — ЛЕОНИД ГОМЗЯКОВ

Замыленная проблема нашла свое решение

О своем проекте в программе «Желтый пояс» рассказывает Владимир Кайель, начальник участка КИПиА картонного цеха картонно-бумажного производства

Владимир Кайель

— Из выпарного цеха время от времени подавали мыльные фракции на сжигание в котлах. После этого каждый раз участок трубопровода, по которому шла щелочь, промывался, а вода после промывки уходила через дренаж в промстоки. То есть на биологическую станцию время от времени приходили стоки с повышенной щелочной средой. Эти нарушения фиксировали контрольно-измерительные приборы. Так вырисовалась тема проекта: «Снижение количества нарушений по показателям качества сточных вод котельного цеха ТЭС-3».

После применения инструмента «Пять почему?» выявилась причина нарушений: отсутствие врезки дренажа мыла в коллектор приямка. Это подтвердилось технологическими схемами.

Так что важность проекта мы обосновали в полной мере. Собственно реализация его не была столь глобальной, да это и не требуется от «желтых поясов». Вместо гибкого подвода сделали врезку из стальной трубы, и теперь вода после промывки возвращается обратно в контур. Зафиксировали соответствующие изменения в технологической схеме.

На заключительном этапе проекта разработали мероприятия по поддержанию стабильности работы проекта: технологический персонал должен проверять герметичность соединений линии перед каждой перекачкой мыла.

Почему такая простая и такая нужная врезка отсутствовала? Насколько я знаю, разработчиками не предполагались промывки этого участка трубопровода. Тот проект разрабатывала рабочая группа цеха в предельно сжатые сроки ввиду экстренной необходимости.

Комбинат в моей судьбе

Андрей Мулин,
мастер котельного цеха ТЭЦ-3:

— В юности с родителями проплывали по Вычегде на лодке и я видел, какой могучий, гигантский комбинат. Захотелось тут побывать, все посмотреть.

Комбинат — это частица моей семьи, здесь очень интересные люди, интересное оборудование. Энергетика дает тепло, а мне — внутренний позитив.

Желаю, чтобы наши энергетические установки всегда были такие же надежные. Главное, чтобы надежными были команда и тыл дома.

2019

Повезло, что в профессию влюблен самозабвенно

В День компании на главной сцене праздника в Санкт-Петербурге награду генерального директора Группы «Илим» за большой личный вклад в развитие компании получил инженер-конструктор Алексей Константинович Стрекаловский

Алексей Стрекаловский

Это второй случай, когда конструкторский труд получает столь высокую оценку. Как правило, работа инженеров-конструкторов остается в тени: когда дело сделано, благодарят строителей, монтажников, пусковиков. А ведь любой, даже самый маленький проект начинается с чертежей.

Алексей Константинович трудится в отделе главного конструктора коряжемского филиала с 2003 года. «Шестнадцать лет, — говорит, — это много!» И тут же продолжает шутку: «Потому что раньше нигде больше пяти лет не задерживался».

На награду генерального директора Группы «Илим» его выдвинули после октябрьских событий 2018 года в Коряжме — обрушения галереи подачи щепы на картонно-бумажное производство. Он был включен в рабочую группу и нашел ряд уникальных решений, чтобы ускорить восстановление участка.

«Для нас работа — это второй дом»

Сергей Мелехин,
директор Вилегодского лесозаготовительного участка Группы «Илим»:

— Я сам коренной, вилегодский, можно сказать, с леса — родился и вырос в поселке Фоминском. В прошлом году исполнилось десять лет, как окончил САФУ по специальности «лесоинженер».

15 ноября 2017 года меня перевели исполняющим обязанности директора ОСП «ЛЗУ «Вилегодский», а в апреле 2018-го утвердили в должности директора предприятия.

Лично мне работа в «Илиме» интересна прежде всего тем, что есть возможность саморазвития. По сути, обучение проходят все сотрудники ЛЗУ, это постоянное движение, никто не стоит на месте.

Андрей Дураков,
начальник ильинского участка лесозаготовки:

— Я фоминский, переехал из поселка в 2010 году в Ильинск, построил дом. Во многом ради дочери. Она у меня занималась ткачеством, это ее любимое дело. Представляла свои изделия на Неделе моды в Москве. Потом училась в Архангельске, в САФУ, на журналиста, недавно защитила диплом.

В «Илиме» работаю с 2015 года. Начинал мастером, потом стал старшим мастером, и вот уже два года — начальник участка. Это харвестер, форвардер, бригада вальщиков — они рубят толстомеры, которые по диаметру не под силу технике. Всего под моим началом 62 человека.

Юрий Анкудинов, начальник участка логистики и содержания дорог:

— Детство я провел в Вилегодске, окончил САФУ, в «Илиме» работаю с 2011 года, начинал с дорожного мастера. Был и начальником участка лесозаготовки — благодаря ротации кадров знаю все производственные процессы.

Сейчас живу в Ильинско-Подомском. В «Илиме» отвечаю за два участка — Соровский и Ильинский. Кроме производственных показателей на планерках с коллегами обсуждаем положение с техникой безопасности — это сегодня в приоритете. Много работы с документами. И на участки, конечно, выезжаю — своими глазами увидеть, получить полное представление о том, как организовать вывозку древесины.

ЛУЧШИЙ ВОДИТЕЛЬ САМОСВАЛА КАМАЗ — НИКОЛАЙ ЧЕВЫКАЛОВ

ЛУЧШИЙ МАШИНИСТ АВТОГРЕЙДЕРА — АЛЕКСАНДР ЯКИМОВ. ЛУЧШИЙ ЭКСКАВАТОРЩИК — ИЛЬЯ СУХАНОВ

АВГУСТ

Операторы гидроманипулятора из Коряжмы и Братска с «королевой леса» из «Илима» Екатериной Поповой

Три из пяти главных призов чемпионата взяли илимовцы

8–10 августа на спортивной базе «Малиновка» Устьянского района Архангельской области состоялся пятый открытый чемпионат «Лесоруб 21 века». Три сотрудника Группы «Илим» стали чемпионами и покинули площадку на кроссоверах «Хёндай-Крета»

2019

Это Александр Соловьев, который второй год подряд становится чемпионом среди операторов форвардеров. Александр Шенин завоевал золото, сражаясь за победу за пультом харвестера. Сергей Морозов — первый среди операторов гидроманипуляторов.

Кроме того, команда Ленского лесозаготовительного участка Лесного филиала Группы «Илим» в Коряжме в составе Александра Шенина (харвестер), Михаила Фомина (форвардер) и Павла Шутова (гидроманипулятор) завоевала бронзу в командном зачете. На пятую строчку среди 70 сборных вышла команда Удимского ЛЗУ. В ее составе: Евгений Шикшта (харвестер), Олег Родькин (форвардер) и Алексей Малых (гидроманипулятор).

Группа «Илим» была представлена на пятом, юбилейном чемпионате в Малиновке рекордным количеством команд: четыре сборные приехали из Архангельской области, по две — из филиалов Усть-Илимского и Братского районов. Филиал Группы «Илим» в Братске впервые направил на соревнования операторов лесоперевалочных машин, используемых на лесной бирже комбината.

Всего на чемпионате выступили 30 илимовцев. Многие приезжают в Малиновку не первый раз и показывают отличные результаты. Однако главные трудовые достижения этих ребят ждут в лесных делянках и на перевалке древесины.

Приемосдатчик груза и багажа филиала «Финтранс ГЛ» в Коряжме Юлия Гомзякова

И в «поле», и в автоматической системе «Этран»

Участок по грузовым перевозкам — одно из наиболее сложных и ответственных звеньев в логистической цепи филиала «Финтранс ГЛ»

Всего задачи входит прием и отправка груженого и порожнего подвижного состава. Непосредственно этим занимаются приемосдатчики груза и багажа. Об их работе рассказывает исполняющая обязанности начальника участка по грузовым перевозкам Елена Пугаева.

— Приемосдатчики у нас — только женщины. Это объясняется спецификой работы: здесь требуется внимательность, сосредоточенность. Любая ошибка приводит к крупным отрицательным последствиям и материальной ответственности.

По прибытии вагонов на комбинат наш сотрудник проводит коммерческий осмотр кузова вагона — он должен быть чистым, с ровным полом, без выступающих частей.

Кстати сказать, только в нашем филиале приемосдатчики занимаются оформлением перевозочных документов на готовую продукцию филиала Группы «Илим» в Коряжме. Так что наши девочки работают как в «поле», так и за компьютерами, в автоматической системе «Этран».

Елена Пугаева

12–15 АВГУСТА НА БАЙКАЛЕ ПРОШЕЛ ВТОРОЙ СЛЕТ ДОБРОВОЛЬЦЕВ-СПАСАТЕЛЕЙ КОМПАНИИ

НА СТРОЙПЛОЩАДКЕ НОВОГО ДПЦ-4 НАЧАЛИ РАЗРАБАТЫВАТЬ КОТЛОВАН

Михаил Ловчиков, руководитель службы погрузки (дирекция по логистике филиала ООО «Финтранс ГЛ» в г. Коряжме), отмечен наградой компании за активное участие в «Фабрике идей» в 2018 году.
Михаил Павлович в числе еще восьми сотрудников побывал на празднике в Санкт-Петербурге и получил награду из рук генерального директора Группы «Илим» Ксении Сосниной и директора по технологии, качеству и производственному совершенству Джефа Стивенса.
Повод, по которому в лучшие авторы «Фабрики» выдвинули именно Михаила, связан с его проектом, реализованным весной 2018 года. Тема проекта «Изменение технологии работы промышленной станции Коряжма» хорошо знакома, потому что последние десять лет Михаил руководил железнодорожным цехом.
Но в одиночку, говорит, не смог бы воплотить свою идею в жизнь.
Труд получился коллективным

Теперь отговорка «мы про это не слышали» не пройдет

Прошел форум по безопасности, который был призван вовлечь подрядчиков в программы, реализуемые в Группе «Илим», повысить эффективность взаимодействия между ними и структурными подразделениями филиала

На открытии участников приветствовал директор филиала Сергей Кривошапкин. В частности, он сказал:

— В компании второй год внедряют подэлемент «Безопасность подрядчиков», который предусматривает диалог участников. Именно поэтому вы сегодня здесь, на форуме. Мы хотим приобщить вас к стандартам Группы «Илим», включить в наш ритм жизни. Хотим, чтобы мы все возвращались с работы домой здоровыми и невредимыми.

Затем руководитель отдела развития охраны труда Александр Рудаков более подробно рассказал о целях и задачах предстоящего форума. В первую очередь это ознакомление с новыми стандартами Группы «Илим», а также проработка основных направлений взаимодействия подрядных организаций и структурных подразделений филиала.

Завершая форум, директор по охране труда, промышленной и экологической безопасности филиала Сергей Лобанцев поблагодарил собравшихся за плодотворную работу, за то, что они нашли время для освоения актуальных тем. Теперь отговорка «мы про это не слышали» не пройдет.

Номинанты «Фабрики» получили в подарок планшеты

По итогам первого полугодия награждены лучшие авторы «Фабрики идей»

На снимке (слева направо): Николай Биричевский, Инна Сергеева, Светлана Барбакарь, Андрей Лобанов, Михаил Шарпе

В этом году коряжемцы вышли с инициативой отмечать лучших «фабрикантов» в номинациях: «Самый эффективный», «Самый активный», «Самый системный» и так далее. Как говорят в дирекции по производственной эффективности и производственному совершенству, авторы «Фабрики» очень разные. Кто-то активно подает идеи, связанные с повышением культуры производства, другие генерируют неценовые улучшения, требующие глубокой проработки. Любые яркие предложения, направленные на улучшения, заслуживают высокой оценки.

Номинанты были приглашены на еженедельную встречу руководителей филиала, посвященную вопросам развития Производственной системы Группы «Илим». Доклад сделал директор по производственной эффективности и производственному совершенству Михаил Воронцов. Он рассказал, каковы цели филиала по элементу «Снижение затрат» и где сегодня находится филиал согласно метрикам. Неценовые улучшения — пожалуй, главное сосредоточение всех мыслей.

На награждении присутствовали пять из шести номинантов. Алексей Бабошин получит награду чуть позже, на заседании малого совета ПЛ «Энергетика».

Игорь Власенко

Без лучших практик нам не обойтись

Филиал готовится к капостанову «Белого потока». В августе на неделю в ремонт будут выведены три бумагоделательные машины, пресспат-3, варочный котел «Камюр-3» и смежные с ними участки. Технический директор филиала Игорь Власенко подвел итоги весеннего останова и расставил акценты на следующий период:

— В активе, без сомнения, — тот факт, что мы провели останов без инцидентов по безопасности. В пассиве — огрехи планирования, выбор подрядчиков. Не все партнеры хорошо себя зарекомендовали. Причем к тем, кто сотрудничает с филиалом давно, претензий нет.

Сравнивать коряжемский комбинат с кем-либо сложно: в Сегеже всего три машины и один котел. Их производительность — 350 тысяч по году, а у нас — миллион триста! Но лучшие практики и креативные решения все равно надо искать — без этого нам не выжить на рынке.

В РАМКАХ ПОСТОЯННО ДЕЙСТВУЮЩЕГО СОВЕЩАНИЯ В КОРЯЖМЕ ОБСУДИЛИ РЕАЛИЗАЦИЮ НАЦПРОЕКТОВ

НА ЛЕСНУЮ БИРЖУ ПОСТУПИЛИ ЧЕТЫРЕ ПОГРУЗЧИКА SENNEBOGEN-735

За особый личный вклад в развитие Коряжмы директор филиала «Западный» благотворительного фонда «Илим-Гарант» Вера Пуртова награждена Крестом святого Лонгина

Главный конструктор филиала Группы «Илим» в Коряжме Александр Чанцев награжден медалью «За вклад в развитие муниципального образования «Город Коряжма». Вручение награды состоялось 10 августа на праздновании Дня города

Человек, у которого есть время анализировать

Евгений Некрасов — главный специалист Группы «Илим» по решениям в области производства бумаги. По итогам 2018 года за личный вклад в развитие бизнеса удостоен награды генерального директора

— Ваша должность «главный специалист по решениям» звучит несколько интригующе. Чем вы конкретно занимаетесь?

— Главный специалист по решениям в области производства бумаги отвечает за стабильную работу всех бумагоделательных машин (БДМ) компании. На них время от времени возникают какие-то проблемы, которые приводят к срыву объемов производства или ухудшению качества продукции. Обычно с коллегами на производстве стараемся решить возникающие проблемы удаленно, по телефонной связи или электронной переписке. Но если не получается, выезжаем.

Машины должны развиваться постоянно, поступательно от года к году с внедрением новых технологий, технических решений. Я отвечаю за то, чтобы положительный опыт, появившийся на одной машине, распространялся на все остальные. Также готовлю ежемесячные технологические отчеты по работе всех БДМ: это анализ обрывности, технологические простои и ходимость одежды машин.

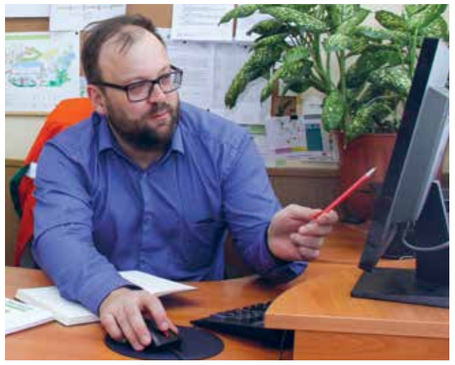

Евгений Некрасов

У движения — свой гимн

Его представили в День добровольца в Коряжме

В День добровольца участники корпоративного движения в очередной раз доказали, что даже погодные катаклизмы им не помеха. В августовский день на улице было всего лишь +8.

Все участники успешно справились с заданиями на этапах, все восемь команд благополучно и в полном составе дошли до финиша. День добровольца включил также культурно-развлекательную программу. Финалом стала презентация гимна добровольца — в Коряжме он прозвучал впервые.

Комбинат в моей судьбе

Наталья Филиппова, *ведущий специалист отдела «Фронт-офис бухгалтерии в г. Коряжме»:*

— Работа интересная: и люди, и проекты, много информации, общения, приходится решать разные задачи. И все это очень интересно.

Ассоциации с комбинатом у меня только хорошие — это жизнь всего города и даже Архангельской области. У нас многое делается для людей, жителей Коряжмы. И за это благодарность комбинату.

Вот оно какое, наше «Лето»

В Коряжме прошел III туристический слет первичной профсоюзной организации КЦБК Илим «Лето-2019», который стал межрегиональным

Число участников профсоюзного туристического слета растет год от года: на первом было 10 команд, на втором — 13, на нынешнем — 15. В слёте приняли участие профсоюзные активисты трех комбинатов лесопромышленного комплекса Северо-Запада.

Предприятие «Монди Сыктывкарский ЛПК» (Республика Коми) представляли команды «Манарага» и «Азимут», Архангельский ЦБК — «Пираты» с большой группой поддержки. Гости с первых минут слёта ярко заявили о себе, показав хорошую физическую подготовку и творческий подход в представлении команд, оформлении палаточного лагеря, где были оборудованы даже фотозоны.

От Коряжмы на слёт приехали 11 команд. Все они амбициозно заявили о себе на открытии. Никто не желал уступать победу соперникам — борьба на лесных тропах и в оврагах предстояла серьезная.

Нынешний турслёт стал самым масштабным не только по числу участников, но и по числу волонтеров. Его программа вместила туристическую трассу в первый день и приключенческую гонку во второй, а также представления команд, конкурсы биваков, полевой кухни и поделок из природного материала.

Турслёт «Лето-2019» завершился. Общественники уже горят желанием заявить об участии в новом — «Лето-2020».

31 АВГУСТА КОЛЛЕКТИВ ОТДЕЛА ОХРАНЫ ТРУДА ОТМЕТИЛ 60-ЛЕТНИЙ ЮБИЛЕЙ ПОДРАЗДЕЛЕНИЯ

СОТРУДНИКИ ФИЛИАЛА «ФИНТРАНС ГЛ» ВСТРЕТИЛИ ДЕНЬ ЖЕЛЕЗНОДОРОЖНИКА НА СТАДИОНЕ

СЕНТЯБРЬ

На месте будущего цеха забита первая свая

Всего на месте будущего строительства ДПЦ и прилегающих к нему сооружений, в том числе транспортных галерей, предполагается погружение 3,1 тысячи свай. Этому предшествовала большая подготовка, связанная с земляными работами. Во второй половине лета началось обустройство площадок и котлованов.

По проекту буферная площадка размером 84 на 86 метров должна «одеться» в бетон первой, уже в середине сентября. Сюда будут принимать первые узлы нового оборудования, чтобы готовить их к монтажу. А когда цех приступит к работе, то именно здесь будут принимать древесину для переработки.

…Ежедневно на стройплощадке проводят оперативные планерки, на которых представители подрядчика — питерской компании «Гидротэкс Рус» — и группы по реализации инвестпроекта от заказчика (Группы «Илим») обсуждают текущие вопросы. Совещания организуют ключевые люди: руководитель проекта Александр Чернов и руководитель строительства Андрей Никитин. Они, как полководцы перед битвой, сверяют каждый шаг строительства — в блокнотах, таблицах компьютера, чертежах.

Компании «Гидротэкс Рус» предстоит выполнить строительные работы на самом цехе, сортировочной станции и открытом складе хвойной щепы.

ГРУППА «ИЛИМ» СТАЛА ЛАУРЕАТОМ ПРЕМИИ «ОТВЕТСТВЕННЫЙ ЛЕСОПОЛЬЗОВАТЕЛЬ»

2019

Директор филиала в Коряжме Сергей Кривошапкин вручает нагрудный знак «Почетный работник лесной промышленности» директору по инвестициям Юрию Моргунову

Всем поколениям коряжемцев — спасибо за труд!

20 сентября чествовали тружеников лесопромышленного комплекса

Более ста сотрудников филиала отмечены в честь Дня работников леса почетными грамотами и благодарностями федерального, регионального и муниципального значения.

Передовиков комбината собрали за праздничными столами в самом большом зале в городе — в спорткомплексе «Олимп». «В этом зале — лучшие из лучших, кто проявил себя в текущем году», — подчеркнул в своем поздравлении директор филиала Сергей Кривошапкин.

«Рад, что в зале присутствуют представители разных поколений. Приветствуем тех, кто возводил основные мощности и вводил в строй новые объекты. Здесь люди моего поколения — те, кто сегодня отвечает за ключевые направления. И, конечно, с нами молодые звёздочки — сотрудники, которым доверим будущее нашего ЦБК», — продолжил Сергей Кривошапкин.

Директор от души поздравил коллег с профессиональным праздником, поблагодарил за труд и предложил стоя поднять бокалы за процветание комбината.

ВОЗОБНОВИЛОСЬ АВИАСООБЩЕНИЕ АРХАНГЕЛЬСК — КОТЛАС — СЫКТЫВКАР

Сплав высшей пробы

27 сентября отметили 60 лет со дня пуска ремонтно-механического завода (сейчас — ООО «ИлимСеверРМП»).

Отсчет летописи здесь принято вести от первой плавки в литейном цехе, которая состоялась 28 сентября 1959 года. К тому моменту на предприятии было все готово к обеспечению нужд строящегося целлюлозно-бумажного комбината деталями и узлами, конструкциями и арматурой. Так с первых дней и повелось — РМЗ стал незаменимым элементом сложнейшего организма под названием «Котласский ЦБК».

Годы летят, а сплав высшей пробы, выполненный больше полувека назад, образно говоря, не дает трещин.

Илья Щедричев, Павел Мазалёв и Сергей Суворов

Классический подход принес лучшие результаты

4 сентября состоялся конкурс профессионального мастерства среди водителей погрузчиков компании «Форест» — подрядчика Группы «Илим» в Коряжме, занимающегося перевалкой древесины на бирже и распиловкой на слешерных столах.

По итогам двух этапов наибольшее количество очков набрал Павел Мазалёв и второй раз подряд стал победителем конкурса. Следующие за ним **Илья Щедричев** и **Сергей Суворов** набрали одинаковое количество баллов. Первый оказался сильнее в теории, другой — в практике. Раздельным решением голосов второе место было отдано Илье, третье — Сергею. Комиссия объяснила свой выбор тем, что вопросы безопасности и правил дорожного движения (именно их знание проверялось в тесте) приобретают в Группе «Илим» все большее значение.

Отделу охраны труда в Коряжме — 60 лет

Шестьдесят лет назад, еще до пуска Котласского ЦБК, на стройплощадке была создана служба охраны труда. За это время сменилось не одно поколение инженеров, реализовано много интересных проектов, связанных с безопасностью. Отдел продолжает развиваться. Сегодня в нем трудятся 14 человек. Они отвечают за ключевые направления — обеспечение сотрудников средствами индивидуальной защиты, безопасность дорожного движения, радиационную безопасность, организацию охраны труда на основном производстве, в энергетике и подрядных организациях.

Основной задачей отдела охраны труда является производственный контроль в области охраны труда, пожарной, промышленной и экологической безопасности в структурных подразделениях филиала.

Сергей Владимирович Лезняков с 1999 по 2015 год руководил направлением, связанным с охраной труда на комбинате в Коряжме, в разных должностях. Работал заместителем технического директора по промышленной безопасности. Затем возглавил дирекцию, куда вошел и отдел охраны труда

К 1 СЕНТЯБРЯ ВСЕ ПЕРВОКЛАССНИКИ КОРЯЖМЫ ПОЛУЧИЛИ ОТ «ИЛИМА» СИГНАЛЬНЫЕ ЖИЛЕТЫ

Сергей Барашков, I место

Сергей Филин, II место

Артем Пахтусов, III место

Прессматовцы теснят «скоростников»

3 сентября состоялся конкурс профессионального мастерства среди варщиков целлюлозы и сушильщиков бумагоделательных машин

Чаще всего на конкурсах сушильщиков предлагают сшивать сукно или канатики. Заправки полотна чаще приходится делать на скоростных бумагоделательных машинах. Поэтому практика у сушильщиков из этих цехов больше наработана. А вот прессматы ходят на низких скоростях, и тем, кто на них работает, сшивать канатики доводится не так часто.

Наиболее близко к стандарту работу выполнил Сергей Барашков. Второе место у Сергея Филина, третье — у Артема Пахтусова. Все призеры — с ПСБЦ. Что интересно — все работают на прессматах.

Коварство белой трубки

Череду конкурсов профмастерства традиционно открывает состязание слесарей контрольно-измерительных приборов и автоматики (КИПиА)

Практическая часть конкурса всегда бывает и драматичней, и напряжённей, и зрелищней.

Двое участников не справились с заданием. Оба попали в ситуацию, когда пневматическая схема собрана верно, но почему-то не работает: в одну из трубок был забит кусок бумаги, внешне трубка не имела повреждений, однако воздух не пропускала.

Этот фокус с бумажной пробкой в трубке — непростой орешек. Но слесарь должен проверять исправность трубок и шлангов.

Победителем в этом году стал Евгений Запевалов, второе место у Евгения Ямова, а Александр Шаповал нынче третий.

Победитель конкурса профессионального мастерства — слесарь КИПиА пятого разряда Евгений Запевалов

НА КЛУМБЫ НА ПРОМПЛОЩАДКЕ ЛЕТОМ ВЫСАЖЕНЫ БОЛЕЕ 10 ТЫСЯЧ ЦВЕТОЧНЫХ РАСТЕНИЙ

Комбинат в моей судьбе

Елена Плаксина, *контролер службы приемки и учета лесопродукции:*

— Мои родители всю жизнь работали на ЦБК. Папа был капитаном рейда приплава, я часто бывала на берегу и видела, как он плывет на катере.

На комбинате удобный график, высокая зарплата, и я чувствую уверенность в завтрашнем дне, чувствую себя защищённой. Стараюсь приложить все усилия, чтобы быть полезной на производстве.

Тройка призеров, слева направо: Алексей Мелентьев (станция биологической очистки промстоков) — 2 место, Дмитрий Клочков (СП «Энергосети») — 1 место, Евгений Трифонов (производство химреагентов) — 3 место

Борьба со схемой и с собой

5 сентября прошел конкурс профмастерства среди электромонтеров

Как заверил нас заместитель председателя конкурсной комиссии Евгений Чесноков, схема реверсивного пуска электродвигателя не содержит в себе подвохов — проще её только схема подключения лампы накаливания.

Но, видимо, сказывалось волнение участников, и в отведенное время с заданием справился только Дмитрий Клочков. У оставшихся четверых всё шло не так гладко.

— Почему так тяжело далось практическое задание? — поинтересовались мы у председателя конкурсной комиссии Александра Мелентьева.

— Трудно сказать. Возможно, сказывалось волнение. Практически у всех финалистов шла борьба не столько со схемой, сколько с собой.

Следующая весна обещает быть яркой

Территория комбината каждый год прирастает лужайками и благоустроенными клумбами. В этом году площадь зеленых газонов составляет более 43 тысяч квадратных метров. Почти на 400 квадратных метрах разбиты клумбы.

«Под зиму мы планируем высадить луковичные, чтобы первые цветы появились уже вскоре после схода снега», — рассказала о планах ведущий инженер отдела охраны окружающей среды филиала Марина Шарыпова. «Осенью высадим тюльпаны, нарциссы, мускари, крокусы. Они распустятся рано, а значит, весна будет яркая», — продолжила Анастасия Угловская, менеджер котласского центра городского дизайна «Август».

ПЛОЩАДЬ ГАЗОНОВ НА ПРОМПЛОЩАДКЕ КОМБИНАТА СОСТАВЛЯЕТ 43 ТЫСЯЧИ КВАДРАТНЫХ МЕТРОВ

2019

Задача непростая даже для опытного диагноста

Владислав Шишкин (2 место), Евгений Штанько (1 место), Игорь Кербатов (3 место)

Марафон конкурсов профмастерства завершило состязание слесарей-диагностов.

— Задача слесарей-диагностов — выявлять дефекты оборудования на ранних стадиях, а также определять предполагаемые причины выхода из строя оборудования, — объясняет Александр Плюснин, главный специалист по диагностике и механически точному техническому обслуживанию Группы «Илим», он же — председатель конкурсной комиссии. — Это задача непростая даже для опытного диагноста. Так что в каком-то смысле в участке диагностики собралась элита технарей.

Практическая часть была разбита на два этапа. На первом конкурсантам предстояло правильно смонтировать подшипник Чаще всего дефекты именно в них приводят к поломкам оборудования. И также нередко дефект закладывается уже во время монтажа подшипника. Вообще-то монтажом занимаются слесари-ремонтники, но они должны это делать под наблюдением слесарей-диагностов. А чтобы диагност понимал все нюансы монтажа, ему очень полезно хоть раз сделать это своими руками.

Евгений Штанько более точно определил места и характер неисправностей и стал победителем конкурса. Владислав Шишкин, занявший второе место, доволен результатом, ведь он совсем недавно пришел в участок диагностики, у него большие перспективы. Третье место по сумме баллов у Игоря Кербатова.

Судьбу победы решила сотая доля секунды

В филиале прошли соревнования нештатных противопожарных формирований

Женская команда бумажного цеха ПСБЦиПБ (слева направо): Анастасия Медведева, Елена Афанасьева, Юлия Волкова и Анастасия Хохлова

Участниками мероприятия стали 19 сборных цехов и производств. По итогам соревнований лидеры выиграли лишь сотую долю секунды. Победителем признана команда варочного участка КБП, она пробежала дистанцию без штрафов с результатом 4,08 минуты. Две команды показали 4,09 минуты, но с учетом качества выполнения заданий обладателем второго места стала команда ЭнТЭС-2, третье у электроцеха ТЭЦ.

КЛУМБЫ НА ТЕРРИТОРИИ КОМБИНАТА РАЗБИТЫ НА 400 КВАДРАТНЫХ МЕТРАХ

ОКТЯБРЬ

На фото слева направо: в первом ряду — Николай Балакшин, Тамара Лубнина, Галина Власенко, Вера Шушкова, Елена Панова, Татьяна Фофанова, Надежда Синицкая, Василий Фофанов, Людмила Боричева; во втором ряду — Татьяна Носкова, Марина Дворко, Нина Тюшова, Анна Бебякова, Галина Кузнецова, Людмила Михаленко, Любовь Титова

Кадры по-прежнему решают всё!

В региональном кадровом центре День работников кадровой службы был отмечен встречей коллектива с ветеранами

Этот год для бывших и нынешних кадровиков предприятия особенный. Ровно 60 лет назад был начат массовый приём на Котласский целлюлозно-бумажный комбинат рабочих и специалистов. Из памятных свидетельств того времени остались тоненькие ученические тетрадки, где записаны копии приказов первого директора комбината от 1959 года «рекрутерам» о необходимом и достаточном количестве принимаемых на работу людей.

Ныне здравствующие ветераны возрастом от 70 лет и старше — это свидетели и участники работы государственного предприятия в пору его расцвета и времени организационных перемен, когда процесс акционирования, отвечающий экономическим реформам в стране, обеспечил комбинату сохранение и дальнейшее развитие.

Среди почётных гостей были и те, кого сотрудники кадрового центра помнят и почитают как своих наставников.

ЛЕСНОЙ ФИЛИАЛ ВНОВЬ ПРИЗНАН ЛУЧШИМ В ЛЕСОЗАГОТОВИТЕЛЬНОЙ ОТРАСЛИ РЕГИОНА

«Омела» станет легче и еще лучше

Состоялась рабочая встреча с потребителями мелованной бумаги

На комбинат впервые приехали производственники — технологи и специалисты в области печати книг, журналов, рекламных брошюр, плакатов, а также ведущий технолог компании-поставщика красок и расходных материалов для полиграфии.

Во второй половине дня состоялась дискуссия о развитии производства и повышении качества мелованной бумаги. Круглый стол открыл директор филиала Сергей Кривошапкин, который рассказал о пяти главных ценностях Группы «Илим», среди которых «Ориентированность на клиента» играет ключевую роль.

Затем Сергей Николаевич передал слово коллегам. Специалисты различных дирекций рассказали о технологии производства мелованной бумаги, ее технических характеристиках и улучшениях, предпринятых за последнее время. В частности, ведущий менеджер по техподдержке дирекции по продажам Группы «Илим» Юрий Галоян отметил, что на сегодня Коряжма является единственным производителем в России чистоцеллюлозной мелованной бумаги с двухсторонним мелованием.

«Согласно действующим стандартам «Омела» предназначена, прежде всего, для листовой высокохудожественной печати. Но все мы знаем, что ее используют и для рулонной печати на машинах с газовой сушкой красок, и для цифровой печати. Мы идем навстречу потребителям и готовы обсуждать детали заказов», — отметил Юрий Геннадьевич.

Плюс 1203 тонны к плану

Подведены итоги капремонта оборудования производства сульфатной беленой целлюлозы, белых бумаг и смежных с ними подразделений.

Цель совещания, отметил технический директор филиала Игорь Власенко, — извлечь уроки из каждой стадии останова, в том числе пусковой, изучить лучшие практики, выявить узкие места. Общая оценка летнего останова по метрикам подэлемента надежности «Ежегодный останов» составила 63% (в 2018-м была 59%), что соответствует годовым целям.

Положительный итог летнего останова — досрочное выполнение ремонтных работ и пусконаладки технологического оборудования. Сокращение останова основного оборудования (БДМ-5, 6 и 7, пресспата-3) на 108,7 часа в сравнении с бюджетными цифрами позволило филиалу дополнительно выработать 1203 тонны товарной продукции.

В ЦЕХЕ ЛИСТОВЫХ БУМАГ ПОиОБ УСТАНОВЛЕН НОВЫЙ ЛИСТОРЕЗ FS-2200

Что мы оставим после себя

У вальщиков Удимского ЛЗУ к каждому дереву на делянке — индивидуальный подход

Мастерский участок коммерческих рубок ухода №2 Удимского ЛЗУ Группы «Илим» в Ленском районе, расположенный в 10 км от поселка Сойга, — важная экспериментальная площадка. Важная в масштабах всей России.

Под Сойгой архангельские пионеры рубок ухода осваивают финские и шведские модели. Работают в березовых делянках, как бы прореживая 45–50-летний древостой. Операторы харвестеров научены определять, какое дерево вырубить, а какое оставить расти и набирать в весе. Их выбор — индивидуальный подход.

Участку всего год — а по оснащению и быту здесь просто «курорт», как выразился начальник участка Евгений Боровой.

— Рубки ухода, уверен, из эксперимента станут на нашем предприятии постоянной практикой, — подводит итог директор Удимского ЛЗУ Группы «Илим» Евгений Горячих. — Законодательно принято, что мы можем использовать эти леса в качестве сырьевой базы. И название «коммерческие рубки» дано не просто так: они должны приносить доход.

Подходит лес, на котором работали еще леспромхозы-миллионники, в радиусе 100–120 км от Коряжмы, с небольшим плечом вывозки. Это положительно скажется на себестоимости лесосырья и даст еще больше уважения нашим лесорубам, которые оставляют после себя не голое поле, а красивый стройный лес, отбирая с большой ответственностью каждое дерево.

«Когда пресспаты неделями работают без обрыва — это вовлекает, значит, у нас что-то получается»

Леонид Ерофеевский

Леонид Ерофеевский, старший машинист пресспата картонно-бумажного производства, рассказывает о себе и о производстве:

— Старший машинист отвечает за весь технологический процесс от приема массы до склада готовой продукции. Может, это и не правильно, но обедаю я один раз в день... дома после работы. Все остальное — это кофе. Так уж привык. Так что когда и бывает время для обеденного перерыва, то я нахожу себе какое-нибудь полезное занятие, делаю что-то, до чего обычно руки не доходят.

У меня есть интерес — сделать план. Когда пресспаты неделями работают без обрыва — это вовлекает, значит, у нас что-то получается. Все инвестпроекты — это всегда новое. Тоже интерес: заработает ли? А если заработает, то как?

ПРИВОЗНАЯ ЩЕПА СОСТАВИЛА 20 ПРОЦЕНТОВ ОТ ОБЩЕГО ПОТРЕБЛЕНИЯ ДРЕВЕСИНЫ

Александр Пригода

От кувалд — к лазерам

О своей работе и переменах в профессии рассказывает Александр Пригода, слесарь по ремонту парогазотурбинного оборудования

Наибольшие перемены, которые произошли за 20 лет, что он работает на комбинате, Александр видит в области охраны труда:

— Средствами индивидуальной защиты обеспечены полностью. Но главное, ощущаешь, что руководство компании действительно озабочено твоей безопасностью, а не так, что расписался после инструктажа и дальше все умыли руки. А в такой обстановке и сам смотришь на все по-другому.

Ремонт турбин — это не цифровые технологии, поэтому глобальных перемен в работе слесаря-ремонтника не произошло, но все-таки кое-что меняется. Появились новые инструменты.

— Вместо рожково-газовых ключей — гайковерты, — делится Александр. — Много инструмента работает на аккумуляторах. Взял с собой «болгарку» в кейсе и пошел, никаких удлинителей, никаких проблем с поиском точки подключения. Недавно прошли обучение по лазерной центровке электродвигателей. Раньше на центровку уходило по 2-3 дня, щупами снимали показания по сотым долям миллиметра. А теперь дело нескольких минут. Или вот другой пример: как всю жизнь подшипники устанавливали на ось? — кувалдой. Не идет — бери кувалду побольше. Оказывается, можно специальным инструментом нагреть деталь и она легко зайдет. Век живи, век учись.

В День работников леса ведущий специалист службы главного механика коряжемского филиала Сергей Забелинский отмечен благодарностью администрации МО «Город Коряжма» за многолетний эффективный труд и активную жизненную позицию

Ко Дню работников леса десяткам сотрудников компании вручают грамоты и благодарности за добросовестный труд и вклад в развитие производственных площадок. Ежегодно к профессиональному празднику отмечают и активистов профсоюзной организации. В Коряжме такие люди много лет занимаются общественной работой, стараясь защищать интересы коллектива.
Среди них — электромонтер службы сервисного обслуживания производства сульфатной беленой целлюлозы и печатных бумаг Сергей Кривошапкин

ЩЕПУ ПЕРЕВОЗЯТ МАРШРУТНЫМИ ПОЕЗДАМИ, ЗА ГОД ОБЪЕМ ПЕРЕВОЗКИ ВЫРОС НА 180 ТЫСЯЧ ТОНН

Илимовцы обеспечили Коряжме статус спортивного центра региона

Подведены итоги спортивного сезона, и дан старт XXXI спартакиаде

В 12 первенствах XXX спартакиады приняли участие 15 команд, а это более 800 человек. Соревнования проходили по 10 видам спорта: мини-футболу, волейболу, баскетболу, лыжным гонкам, пулевой стрельбе, плаванию, легкоатлетическому кроссу, ринк-бенди, шахматам и настольному теннису. В первой группе цехов с числом работающих более 300 человек победу одержали спортсмены филиала «Финтранс ГЛ» в Коряжме. Причем удерживать пальму первенства этой команде удается шестой год подряд.

Серебряным призером стала команда управления, бронза — у сборной дирекции по производственному обеспечению (объединила сотрудников станции биологической очистки промстоков, производства химреагентов и древесно-биржевого производства).

Во второй группе цехов с числом работающих менее 300 человек тройка лидеров неизменна, каждый год они лишь меняются местами. На этот раз кубок победителя — у службы пожарной безопасности и ЧС, серебро — у команды «Безопасность» частного охранного предприятия «Двина», бронза досталась спортсменам Лесного филиала.

В смотре-конкурсе, где учитывается проведение внутрицеховых соревнований, участие сотрудников в веселых стартах «Папа, мама, я — спортивная семья», оформление стенда со спортивной информацией, кубок победителя вручили СПБиЧС. Второе место завоевал Лесной филиал, на третье вышло управление.

«Коряжма четвертый год подряд занимает первое место среди городских округов Архангельской области в смотре-конкурсе на лучшую постановку физкультурно-спортивной работы. В большей части это ваша заслуга», — подчеркнула, обращаясь к илимовцам, начальник отдела по физической культуре, спорту и туризму администрации города Елена Белых.

В ЛЕСНОМ ФИЛИАЛЕ ТРУДЯТСЯ 483 ВОДИТЕЛЯ, ИСПОЛЬЗУЕТСЯ 320 ЕДИНИЦ ТЕХНИКИ

В Коряжме открыли площадки для большого тенниса и пляжного волейбола

Обустроили их благодаря финансовой поддержке Группы «Илим». Филиал на эти цели направил восемь миллионов рублей

Уличные спортивные площадки расширили территорию спорткомбината «Олимп». Вместо заросшего травой участка, соседствующего с Дворцом спорта, сейчас оборудованы многофункциональная площадка (с искусственным покрытием) для игры в большой теннис и мини-футбол и площадки для пляжного волейбола, как и полагается, с песком.

Право разрезать символическую красную ленточку предоставили директору по защите активов филиала в Коряжме Алексею Лопареву, главе МО «Город Коряжма» Андрею Ткачу, директору подрядной организации ООО «Стройград» Сергею Белых, директору СК «Олимп» Ольге Грущук и члену сборной СК «Олимп» по большому теннису Николаю Черезову. В этот знаменательный день взять хотя бы сантиметр красной ленточки на память пожелали практически все участники праздника.

ЗА 9 МЕСЯЦЕВ АВТОПОСТАВКА ДРЕВЕСИНЫ СОБСТВЕННОЙ ЗАГОТОВКИ СОСТАВИЛА 2,8 МЛН КБМ

Комбинат в моей судьбе

Андрей Шромов, *руководитель группы по работе с подрядными организациями дирекции по охране труда, промышленной и экологической безопасности:*

— Комбинат для меня — это стабильность, уверенность в завтрашнем дне, возможность для роста и развития. Мне нравится, что на комбинате мы — большая семья, команда, которая имеет общую цель. Каждый сотрудник делает все, чтобы достичь ее. Моя задача — чтобы каждый работник подрядной организации хотел идти на работу, выполнял ее качественно, в срок. И главное — чтобы каждый человек приходил после трудового дня домой здоровым.

Комбинат очень много дал мне, и я в ответ пытаюсь внести свой вклад.

НОЯБРЬ

Отныне работаем без хлора

21 ноября войдет в историю филиала в Коряжме красной датой

НА БАЗЕ ФИЛИАЛА В КОРЯЖМЕ СОЗДАН ЕДИНЫЙ ЦЕНТР ИЗМЕРЕНИЙ КРУГЛЫХ ЛЕСОМАТЕРИАЛОВ

Сваи забиты. Скоро цех будет расти вверх

Значимый проект стратегической программы Группы «Илим» — строительство древесно-подготовительного цеха

Все внимательно следят за продвижением проекта, невольно наблюдая за стройплощадкой, когда удается проехать по дороге вдоль древесно-биржевого производства.

О том, как идет строительство, 1 ноября рассказал руководитель проекта от Группы «Илим» Александр Чернов. Каждый его рабочий день начинается с обхода площадки. Место, где раньше располагались мостовые краны и склад круглого леса, сейчас просто не узнать. Завершаются работы нулевого цикла, сопровождающиеся вывозкой непригодного грунта.

Практически закончена забивка свай под основные объекты комплекса. Повсюду ровные ряды ростверков. Идет подготовка к монтажу колонн здания цеха.

Первые поставки оборудования намечены на вторую половину ноября. Узлы будут складировать на уже готовую буферную площадку в северной части. Первыми поступят краны. Далее ожидается поставка элементов окорочных барабанов, прочего оборудования, изготовителем которого является компания ANDRITZ.

Благодаря большому экологическому проекту, завершенному в конце 2018 года, коряжемский филиал перестал закупать, складировать и перерабатывать элементарный хлор.

Хлор относится к химикатам первого класса опасности. Это значит, что при его хранении и использовании в производстве требуются особые меры безопасности.

В 2000-м коряжемцы первыми в отрасли внедрили кислородно-щелочную отбелку целлюлозы (без применения хлора), тем самым существенно сократив потребление опасного вещества. В 2018-м первыми в стране перешли на современную технологию обеззараживания хозпитьевой воды двуокисью хлора в промышленных масштабах. Для этого реализован инвестпроект, получен сертификат НИИ гигиены, результаты анализов подтверждены в Роспотребнадзоре.

Новость о том, что на комбинате больше нет хлора, облетела всех. Пятьдесят пять лет назад хлорный завод Котласского ЦБК выдал первую продукцию для отбелки целлюлозы и обеззараживания хозпитьевой воды. А сегодня — наступил тот день, когда комбинату хлор не требуется. На производстве химических реагентов переработали последнюю тонну опасного химиката. Остается сказать большое спасибо всем участникам проекта.

РЕЙТИНГ IP: ЗА 11 МЕСЯЦЕВ КОРЯЖМА ПО ПРОСТОЯМ ПО ТЕХЧАСТИ НАХОДИТСЯ НА 6 МЕСТЕ ИЗ 41 КОМБИНАТА

«Организуй безопасно свой труд! Помни: тебя дома ждут!»

В Лесном филиале прошел форум по охране труда

Участниками стали 110 сотрудников лесозаготовительных участков «Ленский», «Красноборский», «Удимский» и «Вилегодский», а также транспортного цеха, рейда приплава и дорожно-строительной службы. Форум был организован на четырех площадках: в Яренске, Красноборске, Котласе и Ильинско-Подомском.

Форумы в Лесном филиале стали ежегодными. «Темой первого были поведенческие аудиты безопасности, а в этот раз мы подробно остановимся на расследовании происшествий», — предварил работу участников руководитель группы по развитию и повышению эффективности охраны труда филиала в Коряжме Александр Рудаков.

На форуме учились проводить расследование происшествий, которые привели или могли привести к травме, заполнять отчет в программе «Аудит-Модерн» и подробно знакомились с методами определения коренных (системных) причин, прекрасно понимая, для чего это нужно. «Чтобы предупредить травмы», «чтобы не наступать на те же грабли» — так просто и точно говорили об этом участники форума в Котласе.

Итогом форума был специальный блок «Услышьте друг друга», где организаторы обозначили проблемы, связанные с расследованием происшествий, а команды предлагали варианты их решения.

Время сверить часы

В Коряжме с рабочей поездкой побывали представители эквадорской компании IN CAR PALM INDUSTRIA CARTONERA PALMAR S.A.

Латиноамериканская компания является новым покупателем. Всего несколько месяцев она приобретает продукцию «Илима» и уже готова к развитию долгосрочных партнерских отношений. Из коряжемского картона с четвертой картоноделательной машины и флютинга с первой изготавливают тару для упаковки бананов. Вкусные плоды поступают в первую очередь на российские прилавки.

Гости с огромным интересом изучили всю производственную цепочку комбината. 25 ноября съездили в лесную делянку, где впервые в жизни надели валенки, увидели снег. Сейчас в Эквадор поставляется около 1000 кг продукции в месяц. В планах — существенно нарастить объемы.

В МОДЕРНИЗАЦИЮ ТРАНСФОРМАТОРНОЙ ПОДСТАНЦИИ №97 ИНВЕСТИРОВАНО 54 МИЛЛИОНА РУБЛЕЙ

Старший технолог производства сульфатной беленой целлюлозы и печатных бумаг Сергей Бахтин рассказывает о транспортно-упаковочной линии БДМ-5 ведущему аналитику дирекции по стратегическому планированию Группы «Илим» Алексею Семенову (на первом плане)

Мы держим лидерство. Но и конкуренты не дремлют

В Коряжме обсудили качество офсетной бумаги, выпускаемой на пятой, шестой и седьмой бумагоделательных машинах

В 2007 году руководители АО «Группа «Илим» и International Paper подписали «Соглашение о совместном маркетинге». Взаимовыгодное сотрудничество позволило выйти в России на первое место по продажам офисной бумаги и на второе — по офсетной. В 2019 году документ был в очередной раз продлен на срок до 2026-го.

Цель встреч с представителями IP — обсудить достигнутые результаты по качеству белых бумаг, планы на 2020 год. Руководители и специалисты, опираясь на анализ текущей ситуации, обсудили возможные варианты. В частности, говорили о тенденциях рынка белых бумаг в России и за рубежом, об ожиданиях производителей и потребителей, о возможностях коряжемских машин.

Общая картина на российском рынке офсета — постепенное снижение потребления примерно на 2 процента в год.

Исходя из анализа рынка, специалисты планируют не снижать объемы продаж. Они ориентируют клиентов на те качественные характеристики офсетных бумаг, которые достигнуты на текущий момент. В то же время есть пожелание — подумать над выпуском новых видов продукции, которые могли бы стать более конкурентными по ценам.

Ставка — на опережающие мероприятия

Дмитрий Румянцев

О том, как подготовились к открытию зимних дорог, рассказывает директор по охране труда, промышленной и экологической безопасности Лесного филиала в Коряжме Дмитрий Румянцев.

— В ноябре 2018 года мы провели обучение наших водителей защитному вождению. Это привело к снижению количества ДТП. Мы сделали соответствующие выводы: каждое обучение, каждая проверка знаний и навыков вождения играют положительную роль. А чем он больше знает, тем лучше себя контролирует в дороге. Сейчас, перед началом зимнего сезона вывозки, более пятисот человек прошли обучение. В этот сезон обучение провели наши внутренние тренеры. Они доработали программу московских коллег, добавили лесной тематики, разобрали ДТП, происходившие на наших дорогах.

В МОДЕРНИЗАЦИЮ ТРАНСФОРМАТОРНОЙ ПОДСТАНЦИИ №98 ИНВЕСТИРОВАНО 29 МИЛЛИОНОВ РУБЛЕЙ

Слева направо: начальник смены Дарья Бровина, транспортерщик Татьяна Бабкина, оператор Ольга Иванова, сортировщик Надежда Немтинова

А «чемоданы» здесь больше не прессуют

45 лет назад на Котласском ЦБК пустили в работу лиственный поток древесно-биржевого производства

В древесно-подготовительных цехах бревна превращают в щепу. Казалось, что может быть проще? Нужна сила, но без особых замысловатостей. Отправившись накануне юбилея за праздничным репортажем, я попал на совещание в кабинете начальника цеха. Там обсуждались планы предстоящей летом модернизации. И быстро понял, что замысловатостей тут хоть отбавляй. Начальнику смены Дарье Бровиной поручили показать мне всё «вживую».

Наша экскурсия началась с центрального пульта, где в это время находилась оператор Наталья Дружкова. И это было очень кстати: она в этом цехе работает давно, помнит, как было раньше и что стало теперь.

— Одна из самых крупных вех — это переход с водной окорки на паровую, — рассказывает Наталья. — При водной требовалось громоздкое оборудование — гидропрессы, которые прессовали кору в «чемоданы», и огромные емкости с фильтрами. Всё это давно убрали, а место так и продолжают называть — «фильтрА».

Комбинат в моей судьбе

Елена Тиунцева,
аппаратчик химводоочистки ТЭЦ:

— С детства слышала об этом производстве на ТЭЦ-1. Ездили на автобусах на Низовку, проезжали мимо, всегда знала, что здесь работает папа. Все мечтала посмотреть, что же находится внутри трубы…

28 лет назад молоденькой девчонкой пришла в химцех, влюбилась в это производство. Заинтересовал сам процесс очистки воды. Чем дольше работаешь, тем больше тянет сюда.

Комбинат будет расти, процветать. Я этого желаю и хочу. Также и ТЭЦ-1 — энергетика всегда важна, вода, которую мы очищаем, нужна, свет всегда будет необходим.

Члены профкома профсоюзной организации КЦБК Илим

Первый ряд (сидят — ветераны отдела, слева направо): Надежда Чередниченко, Аркадий Гомзяков, Надежда Бабкина, Антонина Осколкова. Второй ряд — сотрудники отдела: Светлана Костылева, Илья Чевыкалов, Оксана Голубенцева, Вадим Дунаев, ветеран ОГС Борис Сватковский, сотрудники — Игорь Соснин, Василий Бушуев, Сергей Шипицын, ветераны — Николай Поскотинов, Александр Корниевский, сотрудник — Николай Байбородин

«Пусть теперь молодые держат вахту!»

На комбинате продолжается череда юбилеев. 8 ноября 60-летие отдела главного строителя отметили ветераны и сотрудники службы

Накануне для ветеранов организовали целую программу.

За чаем ветераны разговорились. Вспоминали директоров прошлых лет, как новостройки возводили, о смешных ситуациях. А потом переключились на современность, задались таким вопросом: какие профессии заменят роботы? Например, геодезиста могут заменить квадрокоптеры, спутниковые системы. А строителей? По-всякому может быть, ведь постройки возводят по типовым документам, с соблюдением нормативов. Тут, возможно, роботы и справятся. А вот вложить душу в проект, сделать так, чтобы было безопасно, комфортно, красиво, может только человек.

Профсоюзу Котласского ЦБК — 60!

Профсоюзная организация на целлюлозно-бумажном комбинате в Коряжме создана в ноябре 1959 года. Тогда она объединила 547 членов профсоюза. Первая конференция состоялась 19 ноября 1959-го. На ней был избран состав завкома из 11 человек и постоянно действующее производственное совещание. Профсоюз был инициатором организации социалистического соревнования.

Сегодня первичная профсоюзная организация КЦБК Илим Рослеспрофсоюза объединяет более 3200 человек, работающих в структурных подразделениях филиала Группы «Илим» в Коряжме, а также в 12 дочерних зависимых обществах.

Основными целями профсоюза являются защита законных социально-трудовых прав и профессиональных интересов членов профсоюза, повышение качества их жизни. Главным инструментом является коллективный договор, который устанавливает права и гарантии, улучшающие положение сотрудников по сравнению с законодательством.

В ЛЕСНОМ ФИЛИАЛЕ НА «ФАБРИКУ ИДЕЙ» ЗА ГОД ПОДАНО 238 ПРЕДЛОЖЕНИЙ

ИНВЕСТИЦИИ В ЛЕСОЗАГОТОВКУ И ПОСТАВКУ ДРЕВЕСИНЫ ЗА ГОД СОСТАВИЛИ 17,4 МИЛЛИОНА ДОЛЛАРОВ

ДЕКАБРЬ

На снимке братья Александр и Сергей Салтановы — представители трудовой династии

Целлюлоза экстра-класса? Это — к нам!

Целлюлозный цех производства сульфатной беленой целлюлозы и печатных бумаг в Коряжме отмечает 45-летие

2019

На этом производстве множество замечательных традиций. Одна из них — оставаться верным любимой работе. И нынешний начальник ПСБЦиПБ Павел Петраков — не исключение.

На работу его принимал Павел Дмитриевич Ядрихинский, на тот момент старший технолог производства. И по совместительству до этого — руководитель дипломной работы. Проект был посвящен увеличению производительности потока «Камюр-3».

Шаг за шагом (был технологом отбельного участка, варочного и затем старшим технологом производства) Павел Петраков вырос в профессионального специалиста. Не так давно стал руководителем одного из ключевых подразделений комбината. А что питает силы специалиста? Конечно, родное ПСБЦ.

Проблемы всегда есть, но в цехе о них не любят говорить или спорить, предпочитают спокойно решать. Тем более что за всю историю ПСБЦ не было года, чтобы коллектив не справился с поставленной задачей и не вышел на положительный результат.

«Мы стараемся договариваться, потому что понимаем: работаем на одну цель, — отмечает Павел Иванович. — Сварим хорошую целлюлозную массу, качественно отбелим, значит, на трех машинах будет выработана отличная белая бумага, а на пресспате — товарная целлюлоза экстра-класса».

Варщик 4-го разряда Дмитрий Волосков, старший варщик Анатолий Филипьев, обер-варщик Сергей Салтанов, варщик 6-го разряда Дмитрий Узун, варщик 4-го разряда Юрий Иванов

Сушильщик Сергей Козлов, старший машинист Сергей Барашков, прессовщик Татьяна Сергеева, механик сушильного цеха Евгений Свинин, размольщик Ольга Смирнова

Отбельщики Наталья Дружинина, Евгения Коптева (старшая в смене), Ольга Дурягина в кадре с и.о. начальника цеха Евгением Романескул

31 ДЕКАБРЯ В 17:17 КОМБИНАТ ВЫПОЛНИЛ ГОДОВОЙ ПЛАН — 1 МЛН 333 ТЫСЯЧИ ТОНН ТОВАРНОЙ ПРОДУКЦИИ

ИНВЕСТИЦИИ В 2019 ГОДУ СОСТАВИЛИ 53,2 МИЛЛИОНА ДОЛЛАРОВ

Технологический персонал участка каустизации и регенерации извести №2: Нариман Гурбанов, Максим Гулиев, Роман Евсеев, Василий Кирушев, Андрей Каширский (мастер участка), Александр Гуцев

Малая, но не второстепенная

В середине декабря тепловая электростанция №3 отмечает 45-летний юбилей. В связи с этим мы попросили рассказать, чем станция живет теперь и что планируется в будущем, начальника энерготехнологической станции Михаила Степырева

Михаил Степырев

— Энерготехнологическую станцию на комбинате относят к малой энергетике. У некоторых может сложиться впечатление, что это какая-то второстепенная часть производства.

Михаил Степырев:

— Если мы говорим о выработке электроэнергии, то да, в сравнении с ТЭЦ-1 мы генерируем ее в гораздо меньших объемах. Но дело в том, что основное предназначение станции — выработка крепкого белого щелока, а получаемая в процессе электроэнергия — это, собственно, побочный эффект. Хотя очень полезный. Выработка крепкого белого щелока — процесс весьма энергозатратный, и почти вся электроэнергия, полученная на нашей станции, идет на покрытие этих затрат. В последнее время, когда в компании большое внимание стало уделяться неценовым улучшениям, мы поняли, что чем больше наша станция, работающая на вторичном топливе, дает тепла и электроэнергии, тем больше эффект НЦУ.

«Оскара» IP заслужила коряжемская надежность

В начале декабря в г. Шарлотт (США) в International Paper подвели итоги годовой деятельности предприятий компании. Группу «Илим» на церемонии представляли директор по технологии, качеству и производственному совершенству Джефф Стивенс и директор филиала в Коряжме Сергей Кривошапкин.

Коряжемский филиал награжден за постоянные улучшения в области надежности. Как отметил Сергей Кривошапкин, Коряжма заняла шестое место в рейтинге среди более сорока заводов крупнейшей мировой компании.

Обязательная часть программы — вручение своеобразного «Оскара» за достижения года.

795 ПОДРЯДЧИКОВ ИЗ 43 ОРГАНИЗАЦИЙ ПРОШЛИ ОБУЧЕНИЕ ПО ПРОГРАММЕ «НУЛЕВАЯ ЭНЕРГИЯ»

«Порадовались всему новому, что есть на производстве»

Состоялась серия экскурсий ветеранов комбината на родные производства

В гостях у сотрудников электрослужбы

В целлюлозный цех производства сульфатной беленой целлюлозы и печатных бумаг направились две группы: в первой — бывшие работники варочного и отбельного цехов, во второй — машинисты, сушильщики, резчики и упаковщики с пресспата-3.

Ветераны признались, что переступили порог родного производства с волнением. Кто-то не бывал здесь с восьмидесятых-девяностых! Они внимательно рассматривали оборудование, пытаясь уловить знакомые «черточки» — хороша ли масса, не рвет ли пресспат, как управляется процесс. С интересом расспрашивали коллег, ныне работающих, об изменениях последних лет.

«Мы порадовались всему новому, что есть на производстве», — говорит Валерий Титов, он долгое время трудился старшим энергетиком ПСБЦ. Особенно — объединенному пульту управления варочным и отбельным участками. Раньше варщики и отбельщики были разделены массивным шкафом с приборами слежения и АСУТП и ходили друг к другу только по делу. Сейчас пульт — это большое, просторное помещение с компьютерами.

Слесарь Елена Мельник на маршруте, на нулевой отметке БДМ-7

«Люберайт» подскажет, сколько подать смазки

В Коряжме тестируют шведскую систему смазки оборудования Luberight. Коллеги в филиалах с интересом ждут результатов.

Елена Мельник, слесарь участка по гидравлике и смазке службы надежности на производстве офисной и офсетной бумаги, второй месяц осваивает шведский «обходчик».

«В системе сегодняшнее число. Подключаю считывающее устройство «Люберайт» и закачиваю в него маршрут», — поясняет Елена. Через минуту все точки обхода и порции смазки (до десятых грамма) отразились на мониторе «обходчика». Елена подключает оборудование к шприцу со смазкой, надевает средства защиты и отправляется в цех. Дело в ее руках спорится: «швед» показывает, куда и сколько подать смазки в конкретную точку.

РОСТ ПРОИЗВОДИТЕЛЬНОСТИ ТРУДА К 2018 ГОДУ СОСТАВИЛ 4 ПРОЦЕНТА

Команда Лесного филиала в Коряжме — победитель конкурса «На все голоса» 2019 года

Коряжма вновь звучала «На все голоса»

Прошел один из самых ярких конкурсов, который в течение 20 лет собирает песенные таланты города. Костяк составляют команды сотрудников филиала Группы «Илим»

За юбилейный кубок победителя боролись 11 команд, в их числе восемь песенных сборных цехов и производств филиала. Это «Янтарный поток», сборная энергетиков, команды дирекции по производственному обеспечению, Лесного филиала и филиала ООО «Финтранс ГЛ». Производство сульфатной беленой целлюлозы и печатных бумаг представляли две команды: непосредственно ПСБЦ и объединенная ППБ — «Илим ТНП».

На старте проекта, в 90-е годы прошлого века, блистала команда ПВЦ. В 2009-м производство закрыли. Вокалисты этой команды, пусть и работают сейчас в разных цехах, все годы выступают за родное ПВЦ, сохранив название несуществующего производства.

По итогам конкурса все команды отмечены подарками. Третье место завоевала команда производства вискозной целлюлозы. Переходящий кубок победителя проекта по праву перешел от команды Коряжемской городской больницы (она была в победителях в течение трех лет) команде Лесного филиала Группы «Илим». Команда Лесного филиала также получила кубок победителя шоу-конкурса «На все голоса» 2019 года.

РОСТ СРЕДНЕЙ ЗАРАБОТНОЙ ПЛАТЫ К 2018 ГОДУ СОСТАВИЛ 7 ПРОЦЕНТОВ

Комбинат в моей судьбе

Елена Пепеляева, *отбельщик производства сульфатной беленой целлюлозы и печатных бумаг:*

— Коллектив нашего цеха — одна большая сплоченная семья. Здесь каждое звено играет важную роль. А после работы мы часто выезжаем куда-то отдыхать, проводим конкурсы.

Сравниваю 1995 год, когда пришла сюда, и сейчас — все изменилось: новые проекты, инновации. Здесь — вся моя жизнь.

Побеждают не идеи, а сплоченные коллективы

Конкурсная комиссия оценила новогоднее оформление в структурных подразделения филиала в Коряжме

О впечатлениях рассказывает председатель культмассовой комиссии профсоюза Ольга Дурапова:

— Практически во всех помещениях мы видели кропотливую ручную работу, усилия по созданию какого-то замысла, сюжетной линии.

Как нам признались победители конкурса, они начали готовиться к конкурсу за полгода! Что ими движет? Для тех, кто участвует в конкурсе, наверное, желание быть первыми, показать себя. И знаете, в конкурсе побеждают те подразделения, где работает сплоченный коллектив.

Ольга Дурапова

Но ведь многие на конкурс не заявились, хотя тоже очень хорошо оформили к Новому году свои рабочие места. Всем хочется праздника.

СТОИМОСТЬ СОЦИАЛЬНЫХ ГАРАНТИЙ И ЛЬГОТ ВЫРОСЛА НА 11 ПРОЦЕНТОВ

2020

● Протесты в Белоруссии после избрания Александра Лукашенко президентом ● Победа Джо Байдена на выборах в США ● Выход Великобритании из ЕС ● Отставка правительства Дмитрия Медведева ● Внесение поправок в Конституцию РФ ● Из-за коронавируса празднование Дня Победы перенесено на 24 июня ● Война в Карабахе ● В России создана первая вакцина от коронавируса — «Спутник V»

Пандемия COVID-19

ЯНВАРЬ

Во время визита Деда Мороза на промплощадку директор филиала в Коряжме Сергей Кривошапкин вручил дипломы победителям в различных номинациях. Диплом получает Михаил Федоров, начальник участка — мастер по ремонту оборудования картонно-бумажного производства

Европейский рекорд — снова за Коряжмой

Накануне Нового года 150 сотрудников отмечены за особый вклад в развитие филиала

30 декабря на комбинате в Коряжме подвели итоги года. Задачи по повышению эффективности и надежности производства выполнены.

Филиал неуклонно идет к новому рубежу по объемам на отметке свыше 1,3 млн тонн товарной продукции, отметил директор Сергей Кривошапкин. Он сравнил итоговый показатель 2010 года, который составил один миллион тонн товарной продукции, и плановый рубеж 2019 года — 1333000 тонн: «За девять лет комбинат добавил к производительности ровно одну треть. На мой взгляд, это очень неплохой прирост».

В 2019 ГОДУ НА ЦБК ПРОИЗВЕДЕНО 1 МИЛЛИОН 334 ТЫСЯЧИ ТОНН ТОВАРНОЙ ПРОДУКЦИИ

На снимке (слева направо): руководитель группы производственной системы планирования Сергей Гуменюк, слесарь службы сервисного обслуживания Александр Шубной, старший машинист БДМ Игорь Козюк, ведущий инженер по надежности Алексей Чирков, руководитель службы — энергетик производства Александр Уткин, механик бумажного цеха (сейчас — главный инженер КБП) Александр Сластихин, главный инженер производства Михаил Ильин, начальник целлюлозного цеха Евгений Романескул, начальник бумажного цеха Алексей Золин, начальник производства Павел Петраков, старший вице-президент Группы «Илим» Александр Поздняков, директор филиала Группы «Илим» в Коряжме Сергей Кривошапкин

Самые надежные

На подведении итогов года наградили команду руководителей и специалистов технологической и сервисной служб производства сульфатной беленой целлюлозы и печатных бумаг.

Команда ПСБЦиПБ отмечена за предотвращение внеплановых простоев оборудования (БДМ-5, БДМ-6, пресспат-3). По итогам 2019 года машины ПСБЦиПБ вошли в топ-5 оборудования в рейтинге надежности International Paper.

Также команда получила награды за развитие направлений надежности «Основной уход» и «Мобильное ТОРО», снижение на 63% регистрируемых инцидентов по надежности и успешную реализацию проекта по возврату товарно-материальных ценностей.

БДМ-5 заняла четвертое место, а БДМ-6 пятое место среди всех работающих машин IP по снижению внеплановых простоев по технической части (среди бумагоделательных машин — 1 и 2 места).

Андрей Кузнецов, начальник участка — мастер по ремонту и обслуживанию оборудования КИПиА цеха листовых бумаг ПОиОБ

Сергей Титов, руководитель дорожно-строительной службы Лесного филиала

Определены авторы лучших идей в IV квартале

Идея Андрея Кузнецова

Часто в пневмотрассе, по которой обрезки мелованной бумаги с листореза подавались на гидроразбиватель, стали образовываться заторы. Оказалось, что в нем образуется конденсат, обрезки разбухают, слипаются друг с другом. Я предложил поставить в конце трубопровода реле давления воздушного потока: если на любом участке трубопровода возникает пробка, давление на выходе падает, реле срабатывает, подает сигнал о заторе и команду на останов листореза.

Идея Сергея Титова

Тяжелые механизированные мосты используются военными для переправы тяжелой техники через водные преграды. После списания они выставляются на продажу. Некоторые крупные компании используют их для своих целей. Почему бы и нам не воспользоваться этим опытом? Грузоподъемность ТММ — 60 тонн, что соответствует грузоподъемности лесовоза. Такие мосты можно достаточно легко доставлять в любое место, их долговечность гораздо выше деревянных.

На стройплощадке начали сборку оборудования

6 января на территории будущего древесно-подготовительного цеха коряжемской площадки начали укрупнительную сборку технологического оборудования — обечаек окорочного барабана

Конструкции технологических линий стали поступать на площадку в первых числах декабря. Крупногабаритный груз доставлялся по железной дороге в таможенную зону на территории стройплощадки. Затем все конструкции переместили на буферную площадку возле здания будущего древесно-подготовительного цеха, где и началась сборка барабана. Тем временем коряжемцы продолжают получать оборудование. На подходе — элементы второго окорочного барабана.

На электродвигатели «повесят» цифровые бирки

В электрослужбе производства сульфатной беленой целлюлозы и печатных бумаг считают, что 2019 год выдался удачным по целому ряду показателей

Александр Уткин

Энергетик ПСБЦиПБ Александр Уткин считает, что совместный со службой диагностики проект поможет усовершенствовать базу данных по электрооборудованию. На пилотных варочном и отбельном участках уже установлено примерно 500 чипов на электродвигателях. Следующий шаг — запрограммировать чипы, чтобы вся информация аккумулировалась в SAP ТОРО.

На практике это будет выглядеть так: специалист наводит планшет на чип — на экране появляется полная информация о двигателе на конкретной единице оборудования. Получается такая цифровая бирка с идентификационным номером мотора.

Молодые профессионалы посетили комбинат

В Поморье прошел IV открытый региональный чемпионат «Молодые профессионалы Архангельской области».

Церемония открытия для площадок юга области прошла в Коряжме.

Для комбината чемпионат открыл новые горизонты в решении кадровых вопросов. «Это возможность познакомиться и определиться со своими будущими сотрудниками, ведь уже название чемпионата — «Молодые профессионалы» — говорит само за себя», — сказала на торжественном открытии директор Коряжемского индустриального техникума Ольга Порошина.

В 2019 ГОДУ СРЕДНЕГОДОВОЙ УРОВЕНЬ ОТБРАКОВКИ «МЕЛОВКИ» СОСТАВИЛ 16,8 ПРОЦЕНТА

ИНВЕСТПРОГРАММА ГРУППЫ «ИЛИМ» В 2020 ГОДУ СОСТАВИТ 460 МИЛЛИОНОВ ДОЛЛАРОВ

«Сейчас мы активно строим второй этаж и готовимся возводить третий»

Руководитель службы качества, лидер элемента «Качество» в коряжемском филиале Екатерина Белых — об итогах и задачах своего направления

— Можно сказать, что два года жили в состоянии творческого хаоса, а сейчас пришло понимание — заложен фундамент для дальнейшего развития. Элемент постепенно входит в повседневную жизнь, переосмысливаются роли участников в изменившихся условиях производственного процесса.

Цель на 2020 год — наладить работу элемента на регулярной основе, чтобы вся оргструктура обеспечения качества работала без сбоев, встроилась в пазл других элементов Производственной системы.

Екатерина Белых, руководитель службы качества, отмечена золотой наградой Производственной системы Группы «Илим» за внедрение элемента «Качество»

Если представить всю систему управления качеством в виде дома, то сейчас мы активно строим второй этаж, готовимся возводить третий.

Цель — научить и убедить, что это важно

Специальный знак «Золотое дерево» в номинации «Безопасность» получил руководитель группы по развитию и повышению эффективности охраны труда Александр Рудаков.

— Повторение — мать учения. На курсах «Лидерство в безопасности» мы каждый раз, когда возвращаемся к тому или иному материалу, обсуждаем, как подадим информацию. Если преподавать формально, то это не приживается в людях. А наша цель — научить и убедить, что это важно! Еще один интересный вывод: чем больше учу, тем лучше понимаю материал сам.

На снимке (слева направо): координатор движения в Коряжме Сергей Стенин, слесари-ремонтники Андрей Милютин и Максим Демидов, бригадир Игорь Пономарёв, слесарь-ремонтник Андрей Мозгалёв, мастер монтажного участка Дмитрий Фучужи

Лабиринт для тренировок спасателей

Продолжается оснащение нового тренировочного полигона учебными комплексами и тренажерами

24 января здесь установлен комплекс «Лабиринт». «Он предназначен для психологической подготовки спасателей профессиональных и нештатных формирований действиям в условиях замкнутых пространств и нулевой видимости», — рассказал координатор движения «Добровольцы-спасатели» Сергей Стенин.

Новый комплекс с виду напоминает обычную железнодорожную цистерну. Внутри цистерны установлены перегородки, цепи, люки, двери, создающие преграды по ходу движения.

Комбинат в моей судьбе

Сергей Мелентьев, *ведущий инженер группы «Проконт» дирекции по информационным технологиям:*

— Комбинат — это основной источник жизни города. Бабушки, дедушки, родители работали здесь. Я очень часто бывал на работе у родителей и, когда учился в школе, изначально знал, что буду работать только на ЦБК.

У нас очень дружный коллектив — это главное, что мотивирует приходить на работу в понедельник, потому что хочется увидеть друзей.

Буду продолжать работать, изучать новое, внедрять проекты. Это очень интересно и положительно влияет на моральный дух в коллективе и на личность.

На снимке (слева направо): Андрей Бородинов, Анастасия Крамар, Оксана Бородинова, Зоя Васильевна Бородинова, Павел Васильевич Бородинов, Татьяна Экономова, Игорь Экономов

Нас познакомил комбинат

Так говорят почти все представители династии Бородиновых, общий трудовой стаж которой на комбинате в Коряжме — 161 год

Павел Бородинов пришел на Котласский ЦБК в 1964 году сразу после школы. На древесно-биржевом производстве тогда работала его мама — Нина Тихоновна Бородинова. Старательная и ответственная женщина отдала комбинату 20 трудовых лет.

Павел Васильевич устроился на картонно-бумажное производство, в бумажный цех. Работал на второй бумагоделательной машине. Сначала сушильщиком, потом старшим машинистом. В бумажном цехе встретил будущую супругу — Зою Васильевну. «Она работала на продольно-резательном станке на той же БДМ, где я, познакомились, — с улыбкой вспоминает Павел Васильевич. — А в 1971 году поженились. У нас двое детей — Андрей и Таня».

Так и работали супруги Бородиновы вместе на бумажной фабрике. Зоя Васильевна — 37 лет, Павел Васильевич — 43 с половиной. Оба давно на пенсии, но связь их семьи с картонно-бумажным производством продолжается. И она очень крепкая, считай — неразрывная.

На картонке машинистом КДМ-4 работает старший сын Бородиновых — Андрей. Супруга Андрея Бородинова — Оксана — тоже работает на комбинате, в ЦНЛК лаборантом химанализа. А их старшая дочь Анастасия — кладовщик на складе готовой продукции ПСБЦ. Не так давно девушка вышла замуж. Своего будущего супруга она тоже встретила на промплощадке.

Дочь Павла Васильевича и Зои Васильевны Татьяна Экономова работает преподавателем вуза. А ее супруг, Игорь Экономов, на ЦБК, на картонно-бумажном производстве.

ЗА 2019 ГОД В ФИЛИАЛАХ ПРОШЛИ ОБУЧЕНИЕ 142 ДОБРОВОЛЬЦА-СПАСАТЕЛЯ

ФИЛИАЛ В КОРЯЖМЕ ПРИОБРЕЛ СКОРОСТНОЙ ВСЕПОГОДНЫЙ КАТЕР, МАКСИМАЛЬНАЯ СКОРОСТЬ — 55 КМ/ЧАС

ФЕВРАЛЬ

В древесине, как в настоящей леди, ценят породу и незапятнанную репутацию

Лесной филиал в Коряжме — первая российская компания, получившая сертификат Legal Source

Сегодня есть несколько международных схем добровольной лесной сертификации. Одна из самых авторитетных — сертификация Лесного попечительского совета (FSC).

FSC-сертификация — наиболее быстро развивающаяся система лесной сертификации в мире. Рынок продукции с логотипом FSC оценивается в 30 млрд долларов, или 7–9 процентов от всего рынка лесобумажной продукции. В России сертифицировано более 150 предприятий по контролируемой древесине, в том числе Группа «Илим», которая ставит на свою продукцию логотип FSC уже более десяти лет.

В 2013 году в законодательстве Евросоюза появился новый регламент, который обязывает всех трейдеров, размещающих лесоматериалы и продукцию из древесины на европейском

Ираида Шабанова

рынке, гарантировать, что их продукция из древесины, заготовленной легально. В российском законодательстве эти нормы никак не отражены. Однако Группа «Илим» сочла нужным получить соответствующую сертификацию.

— Мы поставляем нашу продукцию крупным трейдерам в Европе, — поясняет ситуацию руководитель отдела управления системами менеджмента и сертификацией Ираида Шабанова. — А они, продавая ее более мелким производствам и потребителям, обязаны доказывать, что она изготовлена из легального сырья. Крупные трейдеры хотят убедиться в этом сами, приезжают к нам. Имея этот сертификат, мы говорим нашим потребителям: вам не надо тратить свое драгоценное время, нас проверяет специализированная организация, которая лучше кого-либо знает требования Евросоюза.

Получение сертификата не означает, что мы закрыли эту страницу и можем гордо почивать на лаврах. Наступило время каждодневной кропотливой работы по поддержанию соответствия системе Legal Source.

На производственных площадках компании состоялся перекрестный аудит подэлемента надежности «Точное техническое обслуживание электродвигателей». На снимке: ведущий инженер по электроснабжению и производственному контролю отдела главного электрика Андрей Сивопляс (Братск), главный специалист по электрике службы надежности Группы «Илим» Иван Ярин (Санкт-Петербург), энергетик варочного участка целлюлозного цеха производства сульфатной беленой целлюлозы и печатных бумаг Руслан Василевский (Коряжма)

В Коряжме обсудили опыт коммерческих рубок ухода

Лесной филиал стал местом проведения семинара для представителей всех площадок компании

Во встрече участвовали представители Лесного технологического центра, сотрудники филиалов Группы «Илим» в Братском и Усть-Илимском районах. Коряжемский Лесной филиал представляла большая команда руководителей и специалистов. Они подготовили материалы по широкому кругу тем, которые были интересны коллегам.

Участники детально обсудили планирование коммерческих рубок ухода (КРУ) и отвод лесосек под эти цели, технологию выполнения работ при КРУ, технологию строительства и содержания дорог.

Два дня группа работала в делянках лесозаготовительного участка «Удимский», в котором реализован один из проектов интенсивной модели ведения лесного хозяйства.

В заключение специалисты обсудили опыт Коряжмы по сквозному учету древесины от делянки до комбината.

ПОСЛЕ УСТАНОВКИ БАЛКИ НАПЫЛЕНИЯ ПОЛИМЕРА НА БДМ-1 СОКРАТИЛИСЬ ПРЕТЕНЗИИ ПОКУПАТЕЛЕЙ

ВАЛЕРИЙ АНТОНИШИН НАЗНАЧЕН ВИЦЕ-ПРЕЗИДЕНТОМ ПО ЦИФРОВЫМ ПРОЕКТАМ ГРУППЫ «ИЛИМ»

Система следит, чтоб котёл «не качало»

На комбинате автоматизировали подачу привозной хвойной щепы

Денис Гуляев, начальник участка рубки хвойной щепы

Начиная с 2018 года количество привозной щепы увеличилось до 35 тысяч кубометров в месяц. Зимой она имеет более низкую температуру, чем щепа собственная. Кроме того, из-за длительного хранения на открытых складах она поступает с налипшим снегом, что существенно повышает ее влажность. Из-за этих отклонений нарушается стабильность технологических процессов варки целлюлозы — котёл, как выражаются варщики, начинает качать.

Для стабилизации процессов было решено установить систему автоматизированной подачи привозной щепы.

В самом общем виде система состоит из весов, установленных на конвейерах подачи привозной и собственной щепы, и компьютерной программы, которая управляет скоростью работы этих конвейеров.

С аналогового управления — на цифровое

О замене привода на картоноделательной машине №4 — крупном проекте, реализация которого в самом разгаре, — рассказывает руководитель проектов дирекции по инвестициям Валерий Дураков

Валерий Дураков

— Картоноделательные машины №3 и 4 фирмы KMW пущены в работу в 1965 году. В основном на приводах машин установлены двигатели и редукторы фирмы ASIA 1959 года выпуска. Запас прочности у этой техники оказался довольно большой. Но со временем всё больше стал проявляться механический износ узлов валов и шестерен редукторов, снизились изоляционные свойства обмоток электродвигателей. При изменении температурно-влажностного режима возможен пробой изоляции, что не раз приводило к аварийным остановам КДМ до замены электродвигателя резервным.

Проектом предусмотрено увеличение скорости до 600 метров. Для нынешнего механического привода это предел.

Существующая система регулируемого электропривода введена в эксплуатацию в 1987 году. Она работает на постоянном токе и имеет аналоговое управление. Последняя модернизация проводилась в 1995-м, в ходе неё был заменен электропривод третьего пресса.

Новый привод будет работать на переменном токе и иметь цифровое управление.

Александр Трубачев, начальник участка ремонта валов

Дмитрий Белов, токарь

Дмитрий Выгоняйло, слесарь механосборочных работ

Олег Антонов, слесарь-ремонтник

Константин Коршунов, и. о. мастера

Елена Тараничева, контролер ОТК

Участок уникален людьми

23 февраля коллектив участка ремонта валов цеха централизованного ремонта оборудования отметил полвека со дня пуска

Шлифовальный участок ремонтно-механического завода (так он назывался раньше) создавался для ремонта основных узлов технологического оборудования. Обновление и шлифовка валов для картоно- и бумагоделательных машин, пресспатов — вот главная задача небольшого, но очень важного участка техслужбы.

Сегодня в коллективе 32 представителя самых разных рабочих и инженерных профессий. В руках этих людей уникальные станки — токарный, расточный, карусельный, шлифовальный, балансировочный… Ими мастера владеют в совершенстве. И это не мудрено, потому что задачи им ставят архиважные.

В ремонт поступают около ста различных видов валов, питатели высокого и низкого давления. Словом, узлы, от которых зависит производительность машин и качество картона и бумаги.

Специалисты эту ответственность понимают. Благодаря усилиям, в том числе сотрудников участка ремонта валов, корякжемские БДМ и КДМ повысили свою эффективность до лучших мировых практик.

ВЛАДИМИР СОКОЛОВСКИЙ НАЗНАЧЕН ДИРЕКТОРОМ ПО ЭКСПЕРТИЗЕ ПРОЕКТОВ ГРУППЫ «ИЛИМ»

НА ПРОМПЛОЩАДКЕ ПОЛНЫМ ХОДОМ ИДЕТ ЗАМЕНА СТАРЫХ ЛИФТОВ

В филиале в Коряжме прошла встреча рабочей группы корпоративного движения «Добровольцы-спасатели». Она объединила координаторов и руководителей штабов добровольцев со всех площадок компании. На снимке (слева направо): участники рабочей группы Артем Шаронов, Юрий Боголюбов, Александр Зимин, Сергей Смирнов, Владимир Пеленев, Владимир Редькин, Андрей Подопригоров и Сергей Стенин

Юрий Баранов создал пять поколений вездеходов

У руководителя группы коммуникаций отдела дирекции по информационным технологиям необыкновенное увлечение

15 лет Юрий Баранов конструирует и делает вездеходы. Именно делает. Не собирает, а создаёт. От разработки чертежей, вытачивания самостоятельно всех необходимых деталей до сварки и сборки.

Есть, правда, два помощника: токарь и сварщик. И с этой маленькой командой, будучи по первому диплому автомехаником, Юрий Баранов создал за 15 лет пять поколений вездеходов. Они проходят по любому бездорожью: по болоту, по лесу, снегу высотой больше метра и даже умеют плавать.

Комбинат в моей судьбе

Вячеслав Меньшенин, *руководитель отдела по закупке услуг:*

— Вся моя жизнь связана с комбинатом, здесь были все мои основные достижения и промахи. Комбинат дает возможность развиваться, дает средства к существованию моей семье.

На комбинате я состоялся как специалист, развил в себе лидерские качества и навыки. Приходится много общаться с партнерами, коллегами — это приносит в жизнь необходимый драйв, задор.

Будет развиваться комбинат — будет развиваться город, значит, и мы будем хорошо жить.

В теперь уже традиционном семейно-коллективном выезде на природу приняли участие около 650 человек — сотрудники филиала с семьями

Профсоюз устроил «Разгуляй»

В программе — флешмоб, научно-технический квест для детей «Юный ученый», «Весёлые старты» для взрослых и конкурс инсценировок.

На этапах «Весёлых стартов» участники проходили импровизированное минное поле, соревновались в меткости (кидали в цель мешочки с песком). Надо было «подмести казарму», нарядить бойца в увольнительную и доставить условного раненого в госпиталь (из подручных материалов только бинт и тюбинг). В весёлых эстафетах участвовали 10 команд.

По результатам всех этапов победителем состязаний стала сборная команда сотрудников службы контроля качества и центра независимого лабораторного контроля. Второе место заняла служба приема и учета лесопродукции, третье — у команды производства сульфатной беленой целлюлозы.

В конкурсе инсценировок участники пересказывали русские народные сказки на новый лад — на тему «Служба в армии». Победный приз достался гостям из Вычегодского. Специальными призами конкурса инсценировок отмечены артисты Игорь Королёв (команда ДБП) — за исполнение роли «Конь богатырский», Юрий Лозовик (команда ТЭЦ), блестяще вошедший в роль Мальчика-с-пальчика, Антон Лемешко (команда ППБ) — за исполнение роли смуглянки, Елена Пушкарёва (команда управления) — за роль Бабы-яги. Отмечена сценарист команды ПСБЦ Елена Пепеляева.

Подсказок ждать было неоткуда

Прошла интеллектуальная игра для участников профориентационной программы «Дорога в жизнь». В борьбу за звание самых умных вступили девять команд девятиклассников семи школ города и две команды Коряжемского индустриального техникума.

Старшеклассники также побывали в музее, где познакомились с историей комбината, посетили учебный центр Лесного филиала и производство офисной и офсетной бумаги.

При подведении итогов ответы на вопросы о компании были при равенстве баллов в приоритете. Так, при одинаковых 20 баллах команда первокурсников Коряжемского индустриального техникума оказалась на втором месте, второкурсники — на третьем. Лучшие результаты в игре показала команда школы №6.

Все участники отмечены дипломами и подарками.

КОРЯЖЕМЕЦ АНДРЕЙ БАБИЦКИЙ НАЗНАЧЕН ЗАМОМ ТЕХНИЧЕСКОГО ДИРЕКТОРА ФИЛИАЛА В УСТЬ-ИЛИМСКЕ

КОМБИНАТ ОРГАНИЗОВАЛ ДЛЯ ШКОЛЬНИКОВ ЭКСКУРСИЮ В ГОЛУБИНО (ПИНЕЖСКИЙ РАЙОН)

МАРТ

Настоящий во всём

Торжественно прошло чествование главного механика коряжемского филиала Александра Буровихина в связи с его выходом на заслуженный отдых после без малого полувека работы на предприятии

«Мы с Сан Санычем не расстаемся», — сказал директор филиала Сергей Кривошапкин. Технический директор филиала Игорь Власенко поддержал: «Такие кадры, как Буровихин, из обоймы выпасть не могут».

Все, кто работал с ним в разные годы, говорят, что он механик от бога, человек из плеяды золотых кадров эпохи профессионалов. Неудивительно. Учёба на двух кафедрах одновременно и красный диплом Ленинградского технологического института, плюс уникальное трудолюбие обеспечили Котласскому ЦБК в далёком 1974-м специалиста экстра-класса.

О себе говорит, что он счастливый человек, потому что работал «в таком коллективе, с замечательными людьми, и жизнь сложилась наилучшим образом».

ГОТОВНОСТЬ ЗДАНИЯ НОВОГО ДРЕВЕСНО-ПОДГОТОВИТЕЛЬНОГО ЦЕХА СОСТАВЛЯЕТ 50 ПРОЦЕНТОВ

Евгений Головин — самый молодой руководитель группы в отделе АСУТП коряжемского филиала. Год назад ему предложили возглавить направление «Производство офисной и офсетной бумаги». На фото (слева направо): Евгений Головин, Александр Елсуков, Василий Логиновский, Алексей Кузнецов

ТОиР: цель — составить план на пять лет

Прошел семинар на тему «Развитие систем управления надежностью, техническим обслуживанием и ремонтом (ТОиР)»

В мероприятии участвовали руководители и ведущие специалисты технических дирекций трех производственных площадок Группы «Илим», представители коряжемских дирекций по производству, экономике, кадрам, бухучету, закупкам.

Коряжма занимает особое место, поскольку завершила прошлый год с высокими показателями по надежности. Комбинат поднялся с восьмого на шестое место в рейтинге 40 заводов IP. Средний показатель по простоям БДМ и КДМ снизился с 5,4 часа до 4,3.

На семинаре обсудили, как текущие процессы управления надежностью и ТОиР в компании соотносятся с требованиями международного стандарта ISO 55000 «Управление активами». Участники сделали обзор 18 бизнес-процессов и возможностей прогнозирования технического состояния оборудования. Они обменялись мнениями о дальнейших шагах по совершенствованию системы управления производственными активами с использованием продуктов SAP.

По итогам семинара будет разработан план развития системы управления техническим обслуживанием и ремонтом оборудования с разбивкой на пять лет.

НАЧАЛОСЬ СТРОИТЕЛЬСТВО ПЛОЩАДКИ ПОД СКЛАД ХВОЙНОЙ ЩЕПЫ

«Большая стирка» на кислородной станции

Алексей Кабанов

В результате проекта «жёлтого пояса» Алексея Кабанова в инструкцию по эксплуатации воздухоразделительной установки внесены изменения. Он отмечает:

— С переходом в 2000-м на кислородно-щелочную отбелку целлюлозы собственное производство кислорода в Коряжме приобрело стратегическое значение.

Полтора года назад в эксплуатационном журнале стали появляться записи о снижении на одной из воздухоразделительных установок качества кислорода до 99,2%. Тогда как норма — 99,7%.

Провели чистку внутреннего пространства оборудования.

После этой «большой стирки» мы посмотрели показатели работы за один и тот же месяц в 2018 и 2019 годах. В июле прошлого года чистота кислорода не снижалась ниже 99,8%, что подтвердило цели проекта.

«Работать в лесу как в аптеке»

Этот тезис в полной мере относится и к работе руководителя направления по развитию автоматизированных систем измерения, систем спутникового мониторинга и автоматизированных систем управления в лесообеспечении Евгения Кутьева

Евгений Кутьев

Сегодня Евгений Кутьев — участник проектов СУЛ (сквозного учета леса).

Проект СУЛ-1 закончили в 2017 году. Теперь все объемы лесопродукции оцифрованы. Но разработчикам этого мало. Они добиваются, чтобы бортовой компьютер правильно считал кубы.

Важно понимать, что компьютер харвестера считывает длину и диаметр каждого сортимента, берет в учет именно те данные, которые заложены в программу.

В январе 2020 года завершился СУЛ-2. Проект предусматривал адаптацию файлов с бортовых компьютеров сибирской лесозаготовительной техники для обработки в SAP. В сентябре 2019-го открыт СУЛ-3. Он направлен на то, чтобы оснастить аналогичными системами передачи данных через спутник подрядчиков в Сибири.

Начальник смены участка рубки лиственной щепы древесно-биржевого производства Дмитрий Лодыгин

Добавить или сократить?

В марте на коряжемской площадке обновят соглашения об уровне производственного сервиса (SLA)

Уникальному опыту межцеховых договоренностей в Коряжме по схеме «поставщик — клиент» третий год. Первые соглашения внутри площадки появились в 2018-м.

Ежегодно есть возможность сесть за стол переговоров — расширить или, наоборот, сократить список контролируемых показателей, которые влияют на конечные продукты: бумагу и картон. Главное в этой истории — качество процессов и продуктов.

В начале 2020 года утвержден перечень критически важных для качества готовой продукции характеристик. В них девять пунктов, касающихся качества технологической щепы. По факту в соглашение попадают два-три. Добавить или оставить в неизменном виде? На этот вопрос стороны смогут ответить только после всестороннего обсуждения общих проблем. Все понимают конечную цель — качественная продукция на накате БДМ и КДМ.

Комбинат в моей судьбе

Ирина Семерикова, *дробильщик извести ЦКРИ:*

— Когда в первый раз пришла на комбинат, испугалась оборудования, которого не видала. Потом свыклась. Общий стаж у меня 30 лет, и я горжусь тем, что работаю здесь. И вношу в производство свой маленький вклад. Сейчас много езжу, везде вижу нашу бумагу. И всегда говорю: «Я живу в Коряжме, и это наша бумага».

30 декабря состоялось награждение рабочих групп лучших проектов 2019 года. На фото (слева направо): мастер участка каустизации и регенерации извести №2 энерготехнологической станции Андрей Каширский, главный инженер станции Александр Дурапов, старший технолог станции Сергей Сергеев, менеджер по производственной эффективности и производственному совершенству Дмитрий Рогачев, начальник цеха каустизации и регенерации извести Яков Попов, начальник станции Михаил Степырев, старший вице-президент Группы «Илим» Александр Поздняков, директор филиала Сергей Кривошапкин

Поставщику обозначили верхний уровень качества

Опыту производственной линии «Энергетика» по внедрению элемента «Качество» всего год. Но по итогам 2019-го одна из рабочих групп — руководители и технологи ЭнТЭС — была отмечена дипломом.

Награда вручена за снижение на двенадцать процентов коэффициента вариативности показателя активной щелочности крепкого белого щелока на участке каустизации и регенерации извести №1.

Склад похорошел и поумнел

Одним из самых значимых проектов дирекции по управлению цепочкой поставок филиала в Коряжме стала модернизация склада готовой продукции картонно-бумажного производства.

Вся продукция на складе — различных плотностей и форматов. Не запутаться в этом разнообразии водителю погрузчика помогает система управления.

На каждом погрузчике стоит бортовой компьютер. Водитель сканирует штрихкод на этикетке рулона, система определяет, в какую ячейку оптимально разместить рулон, и сообщает об этом водителю. Водитель, отлично зная топологию склада, доставляет рулон в указанную ячейку.

Руководитель отдела складов готовой продукции Александр Берсеневский и руководитель склада готовой продукции КБП Лариса Костина

В БОЛЬШОМ ЗАЛЕ «ОЛИМПА» ЧЕСТВОВАЛИ ЛУЧШИХ СОТРУДНИЦ КОМБИНАТА

ЗА СЧЕТ МОДЕРНИЗАЦИИ СКЛАДА КБП УЛУЧШЕНЫ УСЛОВИЯ ТРУДА И УВЕЛИЧЕНА ЕМКОСТЬ СКЛАДА

Женщины боролись за титул «Автоледи–2020»

Организаторы соревнований — профком, его молодежный совет и ДОСААФ

Соревнования «Автоледи» проходят третий год. На этот раз их участницами стали девять представительниц прекрасного пола, шесть из них представляли первичные профсоюзные организации цехов и производств комбината.

На соревнованиях «Автоледи» пришлось показать умение управлять автомобилем и правильно действовать при ДТП.

«Мы каждый год усложняем задания. Разгон, торможение, заезд в бокс, змейка. На этот раз, следуя военно-патриотической тематике года юбилея Великой Победы, в программу включили метание гранаты и движение с завязанными глазами», — рассказал о программе соревнований главный судья Юрий Сухих.

«У нас всё связано с комбинатом»

Семь месяцев назад 22-летний Михаил Звездин, вернувшись из армии в родную Коряжму, сразу устроился на ЦБК. Он — четвертое поколение трудовой династии комбината, хранитель семейных традиций, производственного опыта и преемник общего трудового стажа семьи, который на сегодня составляет 187 лет.

На фото слева направо: Людмила Михайловна Звездина, Александр Звездин, Нина Ивановна Кондратова, Михаил Звездин, Елена Звездина

Михаил работает электромонтером в ООО «СтройПроект», подрядной организации комбината. Пошел по следам отца — Александра Звездина. Тот тоже электромонтёр, трудится на производстве сульфатной беленой целлюлозы.

Александр Борисович работает на том же производстве, которое в 1974 году пускала его мама — Людмила Михайловна Звездина.

Мастер-художник Галина Клочихина

Магия бумаги

Пять лет назад, работая педагогом-организатором, Галина увлеклась искусством квиллинга (бумагокручения), а на днях в городском выставочном зале представила коллекцию необычных произведений, выполненных в этой сложной технике. И название выставки устроители придумали самое подходящее «Бумажные выкрутасы».

За основу своего творчества участники коряжемского объединения «Бумажная пластика», а их уже 60 человек, выбрали восточное направление квиллинга, сложнейшее и тонкое, требующее необыкновенной усидчивости и терпения. Возраст участников самый разный, но преимущественно это средние и старшие школьники. Родители большинства юных мастеров как раз и заняты производством предмета их вдохновения в филиале Группы «Илим».

Не было равных команде «Финтранса»

7 марта на острове Профсоюзов сильнейшие лыжники филиалов сразились за награды и зачетные очки в спартакиаде

Женщины разыграли награды на трехкилометровой дистанции. Победителями гонки в различных возрастных категориях стали Светлана Селякова (ПСБЦиПБ), Вера Игумнова («Финтранс»), Марина Гороховская (Лесной филиал) — с лучшим временем дня, Наталья Лобашова («Безопасность»), Людмила Чупрова (дирекция производственного обеспечения), Светлана Ширяева и Елена Басанец (обе — представительницы управления).

В борьбе 85 гонщиков-мужчин победу в своих возрастных категориях одержали Михаил Каллио (Лесной филиал), Эдуард Хатуницкий («Финтранс»), Сергей Рушаков (СПБиЧС), Лев Никоноров («Энергетика»), Андрей Беляков («Финтранс») — с лучшим временем дня, Олег Басанец (управление) и Николай Черезов («Финтранс»).

В старшей возрастной группе свою очередную победу одержал Иван Типунин (картонно-бумажное производство).

По итогам командной борьбы первое место в этом виде спартакиады занял «Финтранс». На втором — лыжники управления, а замкнули тройку призёров гонщики из команды СПБиЧС.

В ЛЕСНОМ ФИЛИАЛЕ МУЖЧИНЫ ПОЗДРАВИЛИ ЖЕНЩИН ИСКРОМЕТНЫМ ЧАСОВЫМ ШОУ

НИКОЛАЙ ЧЕРЕЗОВ ЗАНЯЛ 2 МЕСТО НА ЧЕМПИОНАТЕ РОССИИ ПО ТЕННИСУ СРЕДИ ВЕТЕРАНОВ

АПРЕЛЬ

Ближайшие недели станут определяющими в ситуации с коронавирусом

«Ближайшие недели станут во многом определяющими. А значит, все наши действия, имею в виду и профилактические меры на местах, и организацию работы всей системы здравоохранения, должны быть выстроены оптимальным образом, что называется, с запасом и с учетом всех факторов», — сказал 13 апреля **Владимир Путин** в ходе совещания по вопросу о санитарно-эпидемиологической обстановке в РФ

ЕДИНАЯ ГАЗЕТА ИЛИМ

КОТЛАССКИЙ БУМАЖНИК Издается с 1967 года | БРАТСКИЙ ЛЕСОХИМИК Издается с 1967 года | ВЕСТНИК УСТЬ-ИЛИМСКОГО ЛПК Издается с 2002 года | №15 (117) 17 апреля, 2020 | 12+

От Москвы и Санкт-Петербурга регионы отстают на 3–4 недели

«На три-четыре недели отстают другие регионы страны. В этой связи очень важно, с одной стороны, подготовить систему здравоохранения и соответствующие койки. А это время именно для этого у регионов есть. С другой стороны — предпринять очень жесткие усилия для того, чтобы заболевание не распространялось», — сказала вице-премьер **Татьяна Голикова** 13 апреля в ходе совещания по вопросу санитарно-эпидемиологической обстановки в РФ

Обработка дезинфицирующим раствором проходной комбината в Коряжме | Фото Сергея МОРЩИНИНА

КОРЯЖМА

ПРОИЗВОДСТВО (тонн)

План	Факт	+/-
Целлюлоза беленая		
5 086	5 601	+515
Целлюлоза небеленая		
6 409	7 363	+954
Картон		
18 591	18 952	+361
Бумага		
10 530	10 910	+379
Бумага БДМ-7		
8 516	7 869	-646
Товарная продукция, итого		
49 131	50 695	+1 563

ЛЕСОЗАГОТОВКА (м³)

План	Факт	+/-
142 860	140 510	-2 360

БРАТСК

ПРОИЗВОДСТВО (тонн)

План	Факт	+/-
Целлюлоза беленая хвойная		
27 690	24 864	-2 826
Целлюлоза беленая лист.		
10 400	9 883	-517
Крафтлайнер		
10 400	7 996	-2 404
Товарная продукция, итого		
48 490	42 743	-5 747

ЛЕСОЗАГОТОВКА (м³)

План	Факт	+/-
104 310	104 050	-260

УСТЬ-ИЛИМСК

ПРОИЗВОДСТВО (тонн)

План	Факт	+/-
Целлюлоза беленая		
28 717	25 663	-3 054
Целлюлоза небеленая		
3 216	2 985	-231
Товарная продукция, итого		
31 933	28 648	-3 285

ЛЕСОЗАГОТОВКА (м³)

План	Факт	+/-
119 615	111 362	-8 253

Данные за 13 дней апреля

БЕРЕГИ СЕБЯ!

В Коряжме принимают беспрецедентные меры против распространения коронавируса

Вирус не пройдет!

Владимир Редькин

Комбинат, крупное системо- и градообразующее предприятие, продолжает действовать. На смену выходят только те сотрудники, без кого технологические линии не могут работать. Поэтому службы безопасности делают всё от них зависящее, чтобы люди приходили на рабочие места и возвращались домой здоровыми.

Перед центральным КПП большой плакат с призывом соблюдать дистанцию. Лучше всего — не менее двух метров. Как поясняет руководитель службы пожарной безопасности и ЧС, председатель оперативного штаба Владимир Редькин, с начала апреля на промплощадке ко всем уже действующим мерам безопасности добавили социальное дистанцирование. По мнению врачей, это существенно снижает шансы заражения вирусом.

Перед входом на КПП еще одно предупреждение Владимира Николаевича: «Учитесь открывать дверь не ладонью, а локтем или плечом. Так безопаснее!» Исполняю его «задание» и вхожу в центральную проходную.

С середины марта потоки людей на всех КПП разделены. Это сделано для того, чтобы на входе организовать режим термометрии и дезинфекции. Все входящие должны пройти термоконтроль.

Не менее строгий контроль налажен по отношению к водителям большегрузных автомобилей. Транспорт въезжает за готовой продукцией и привозит химикаты. «Из-за границы идет небольшая часть оборудования — в основном для капремонта и крупных инвестпроектов, — поясняет Владимир Редькин. — Все поступает через таможенный склад. К каждому водителю по звонку выезжает реанимобиль, фельдшер проводит первичное обследование на предмет выявления симптомов заболевания. Если всё в порядке, то водителю выдаются справка, что он здоров, памятка об особых правилах на промплощадке и защитная маска».

Средства индивидуальной защиты получают спасатели Коряжемской службы спасения

СИЗ — для спасателей, СИЗ — для полиции

В Коряжму по просьбе администрации города Группа «Илим» поставила маски, перчатки, защитные спецкостюмы и санитайзеры.

В списке получателей средств индивидуальной защиты — учреждения, которые продолжают работать в режиме повышенной готовности. В первую очередь городская больница, отдел полиции, территориальное управление Роспотребнадзора, органы местного самоуправления, дежурные детские сады, волонтёры и народная дружина. Ассортимент СИЗ для всех разный, наборы были скомплектованы согласно заявкам.

В КОМПАНИИ ПРИНЯТЫ 10 ПРАВИЛ БЕЗОПАСНОСТИ STOP COVID-19

Контур защиты находится далеко за пределами промплощадок

Старший вице-президент Группы «Илим» по операционной деятельности Александр Поздняков о том, как важно не допустить вспышку заболевания коронавирусом в городах присутствия, уберечь население, семьи сотрудников и их самих

— Александр Анатольевич, Группа «Илим» вошла в правительственный список системообразующих предприятий экономики России, стабильную работу которых считает крайне важным обеспечить президент. Чем продиктовано такое внимание?

— В списке — предприятия, составляющие экономический каркас страны. Наши комбинаты, например, ключевые объекты в достаточно длинной операционной цепочке. Если эта цепочка порвётся, регионы потеряют значительную часть бюджетов, социальная сфера — экономическую основу, тысячи семей — средства к существованию.

Кроме того, наши предприятия в Усть-Илимске, Братске, Коряжме (где-то в большей степени, где-то в меньшей) завязаны на жизнеобеспечении городов — подаче воды, электроэнергии, тепла, очистке бытовых стоков. То есть останов может привести к коллапсу и в работе городских коммунальных систем.

— Некоторые эксперты склоняются к негативному развитию ситуации с коронавирусом, предрекая, что через две недели московская и питерская волны придут в регионы.

— С самого начала эпидемии после консультаций с региональными и местными властями мы предприняли ряд достаточно серьёзных шагов, которые, по нашему мнению, не дадут развиваться коронавирусу, по крайней мере, по стремительному сценарию. Контур защиты находится далеко за пределами промплощадок: нам крайне важно не допустить вспышку заболевания в городах присутствия, уберечь население, семьи наших сотрудников и их самих. Несмотря на огромный дефицит, мы смогли создать в городах и в филиалах запасы масок, одноразовых перчаток, защитных костюмов, антисептиков. Приняты и исполняются заказы на дополнительное оборудование для местных больниц.

Мы не пользуемся услугами подрядных организаций, которые находятся за пределами территорий регионов. В Иркутской области работаем только с иркутскими поставщиками услуг. В Архангельской вообще стараемся обходиться коряжемскими подрядчиками. Да, эта мера приводит к определённым сложностям в работе. В Коряжме, в частности, пришлось перенести капитальный ремонт картонно-бумажного производства, который планировалось начать 20 апреля. Но локализовать сегодня в одном месте людей из Архангельска, Сыктывкара, Вологды означает поставить под угрозу жизнь и здоровье и наших сотрудников, и жителей города.

Турбогенератор готов к максимальным нагрузкам

Вадим Егоркин

О проекте, позволившем заметно повысить надежность энергоснабжения комбината, рассказывает главный инженер ТЭЦ Вадим Егоркин.

— Чем нынешняя модернизация отличалась от обычного капремонта?

— Машина (а турбогенераторы на ТЭЦ называют машинами) заметно омолодилась. Полностью заменены обмотка генератора, пароперепускные трубы, подшипниковые узлы, подогреватели низкого давления, восстановлена последняя, 27-я ступень давления, на турбине произведены расточные работы. Установлен новый щеточный аппарат с системой мониторинга. Мы выступили пионерами: в стране такие системы ставятся только на новое энергетическое оборудование.

На стройку поступили «врата времени»

17 апреля в коряжемских соцсетях появились снимки габаритного оборудования, которое везли через город в сторону комбината. Сразу последовала куча вопросов и комментариев — что это может быть?

Руководитель проекта со стороны ООО «СоЭнерго+» Владимир Чичикайло-Воронин (слева) и руководитель монтажа на проекте со стороны Группы «Илим» Павел Шарапов

Наши корреспонденты выяснили: на стройплощадку нового древесно-подготовительного цеха доставили опорные кольца для сборки первого окорочного барабана. Диаметр каждого кольца — 6,5 метра. Вес одного из них — 20 тонн, второго — 17 тонн. «Врата времени» — так в шутку окрестили новое оборудование участники рабочей группы проекта со стороны Группы «Илим» и монтажники ООО «СоЭнерго+», непосредственные участники процедуры выгрузки.

НА МЕРОПРИЯТИЯ ПО ПРОТИВОДЕЙСТВИЮ COVID-19 ФИЛИАЛ НАПРАВИЛ БОЛЕЕ 130 МИЛЛИОНОВ РУБЛЕЙ

ГРУППА «ИЛИМ» — В ПЕРЕЧНЕ ИЗ 646 СИСТЕМООБРАЗУЮЩИХ ОРГАНИЗАЦИЙ ЭКОНОМИКИ РФ

По итогам работы за 2019 год команда службы качества и регионального кадрового центра в составе Екатерины Белых, Константина Тропникова, Олега Гаркалина и Анны Бебяковой была награждена дипломом за активное вовлечение в процесс работы с подчиненным персоналом, включение в цикл PRM сотрудников своей службы, своевременное и качественное проведение процедур элемента «Люди». На снимке: руководитель отдела по развитию и управлению эффективностью персонала Олег Гаркалин, ведущий инженер технического сервиса службы качества Константин Тропников, руководитель службы качества Екатерина Белых, старший вице-президент по операционной деятельности Группы «Илим» Александр Поздняков, директор филиала в Коряжме Сергей Кривошапкин

Лесозаготовитель повеселел и строит планы

Сотрудники Ленского лесозаготовительного участка Лесного филиала завершили зимний сезон. Аномально тёплая зима хоть и внесла свои коррективы в работу, но не помешала выполнить и даже перевыполнить план

После напряжённой работы в сложное зимнее время лесозаготовительной технике необходима диагностика. По словам оператора харвестера Дмитрия Заболотного, «качественное техобслуживание — гарант надёжности и безотказности»

Директор ЛЗУ Евгений Черемисин был полон оптимизма: «У нас работают профессионалы, мы справимся!» И оказался прав.

За шесть месяцев, с ноября по апрель, коллектив ЛЗУ заготовил 445 309 кубометров древесины — почти на восемь тысяч кубометров больше плана.

Самым ударным в работе оказался апрель. Только за этот месяц план перевыполнили почти на 11 тысяч — заготовили 73 154 кубометра «зелёного золота». Что же поспособствовало этому?

— Конечно, помогли современные лесозаготовительные комплексы, — считает Евгений Владимирович. — Но и люди оказались на высоте. За счёт этих двух факторов предприятие с каждым годом улучшает количественные и качественные показатели. Человеческий фактор всегда оказывается решающим.

Комбинат в моей судьбе

Елена Румянцева, *старший кладовщик склада готовой продукции производства офисных и офсетных бумаг:*

— Комбинат ассоциируется у меня с четко отлаженным механизмом, все работает как часы, все процессы продуманы. Продукция у нас хорошая, пользуется спросом, мы видим это. Я очень горжусь, что участвую в процессе.

Комбинат развивается, все автоматизируется. Думаю, что он будет работать и работать.

На снимке (слева направо): Юлия Павлова и ее мама Татьяна Клочихина

По маминым стопам

Общий трудовой стаж женской династии Бариновых — Клочихиных — Павловых на ЦБК в Коряжме — 117 лет. Преемницы работают так, чтобы не стыдно было перед старшими

Родители Татьяны Николаевны приехали в Коряжму в шестидесятых годах из Костромской области. Отец, Николай Баринов, отработал шесть лет на лесной бирже. Мама, Антонина Степановна, — 22 года размольщиком на бумажном участке картонно-бумажного производства. В их семье трое детей, Татьяна — младшая.

Сестра Татьяны Николаевны — Евгения — по примеру родителей тоже работала на комбинате, 35 лет в цехе лесохимии. Воплотила свою детскую мечту и Татьяна: в 1989 году устроилась на КБП, в тот же цех, где работала мама. Сначала — подручной на втором продольно-резательном станке, грузила гильзы для рулонов бумаги, пилила их по форматам и закладывала в станок. Дочь Татьяны, Юлия Павлова, работает там же, где мама: на втором продольно-резательном станке.

Черты ударницы труда переходят по наследству в этой женской трудовой династии.

МАШИНИСТЫ БДМ-7 АЛЕКСАНДР КОРЕЛИН И ИГОРЬ НАСТОЯЩЕВ ЛИКВИДИРОВАЛИ ОЧАГ ВОЗГОРАНИЯ

ТЯЖЕЛОАТЛЕТЫ ФИЛИАЛА — В ЛИДЕРАХ 25 ЧЕМПИОНАТА РОССИИ В СТАРШИХ ВОЗРАСТНЫХ ГРУППАХ

МАЙ

Волонтёры Марина Гороховская и Надежда Демьяненко поздравляют труженицу тыла Дину Ивановну Тарасову

И радость, и печаль

Волонтёры из числа добровольцев-спасателей вручили ветеранам подарки от Группы «Илим»

Более чем у двухсот ветеранов побывали в канун праздника добровольцы-спасатели. Все визиты были под строгим личным контролем каждого участника. Обязательно — ежедневный утренний медицинский осмотр, перед каждым посещением — новые средства защиты. Но самое трудное в поздравлении — не заходить в дом, а вручать подарки на лестничной площадке.

«Ветераны делились с нами воспоминаниями. Им хочется высказаться, поговорить с гостями. Мы, стоя у дверей, впитывали эти рассказы, — рассказывает волонтёр Марина Гороховская. — Но, к сожалению, больше половины тех, кого мы посетили, уже прикованы к постели. Мы передали подарки и поздравления их родственникам. И это, конечно, печально…»

ВЕТЕРАНАМ ПЕРЕДАНЫ ПРОДУКТОВЫЕ НАБОРЫ И СЕРТИФИКАТЫ НА 20 ТЫСЯЧ РУБЛЕЙ

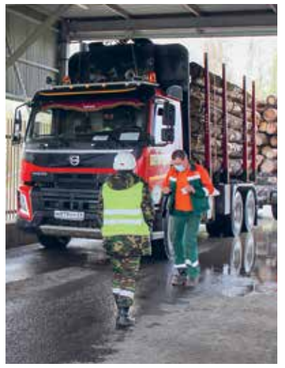

Водитель Котласской автоколонны транспортного цеха Лесного филиала Андрей Копосов

Главное — исключить контакты

15 мая после месячного перерыва открылись поставки лесной продукции автотранспортом

На одиннадцатой проездной — обычная спокойная смена. Охранники Светлана Чиркова и Юлия Белякова рассказывают, что в час в среднем на комбинат приезжает около трех десятков машин, но это нормальный график для летнего сезона.

«В основном — илимовские машины. А наши водители проходят тщательный медосмотр перед выходом в рейс, поэтому мы не измеряем им температуру. Только проверяем пропуск», — комментируют девушки.

При этом соблюдается социальная дистанция. В принципе, охранник и водитель могут даже не общаться, но пожелать хорошего дня друг другу — здесь традиция. Зеленый светофор означает, что лесовоз уже ждут на фотоскане.

На очереди проверка стороннего поставщика леса. Процедура та же, но уже с измерением температуры. Водитель заходит в отдельное помещение, где на уровне его лица установлен бесконтактный термометр. По ту сторону окна охранник делает замер. Данные появляются мгновенно. Нормальная температура — пропуск на комбинат.

Как рассказали охранники, такой порядок действует больше месяца. Поэтому все водители оповещены.

Столовые вооружились защитными экранами

Пока в Европе решают, как перевести рестораны и бистро на новый режим, руководство коряжемского общепита усиливает меры безопасности в заводских столовых.

В столовых коряжемской промплощадки приняты дополнительные меры для недопущения распространения коронавируса — установлены разделительные щиты на раздачах и кассах. Как отметила управляющая ООО «Бумажник К» Наталья Сухих, заводской общепит не останавливал свою работу в связи с введением режима повышенной готовности, но немедленно принял ряд мер безопасности.

«ШКОЛА ПОДРЯДЧИКОВ» ГРУППЫ «ИЛИМ» ПОЯВИЛАСЬ НА ИНТЕРНЕТ-ПЛОЩАДКЕ

Сергей Тахтин

Дело — почти ювелирное

Лесной филиал открыл весеннюю навигацию на Вычегде. На промплощадку поступили первые возы и плоты, сформированные в верховьях реки. Это лесное сырье хвойных пород, заготовленное СП «ЛЗУ «Ленский»

Работа со сплавным лесом на реке — дело почти ювелирное. Для настоящих профессионалов. От слаженности действий и тех, кто за штурвалом, и тех, кто спустится позже на плот, будет зависеть общая безопасность людей, сохранность флота и лесной продукции.

Руководитель штурманского обеспечения флота Андрей Мосеев говорит: «Что для нас главное? Всё! Принять плот в верховьях, вывести его на реку из полоя — ответственно. Довести до места, поставить — тоже. Передать Группе «Илим» без замечаний — несомненно».

Речники крайне аккуратно ведут плот, маневры заметны по тому, как медленно и где-то даже грациозно делает повороты огромный хвост. По границам плота расположились теплоходы рейда приплава.

Сплавщики Василий Угловский и Алексей Кривополенов действуют быстро, умело. По их уверенным движениям понимаю, что это не новички. Как позже сказал бригадир Сергей Тахтин, «ребята уже пятый год на сплаве, дело знают». Хотя река, где всегда есть нюансы, любит индивидуальный подход, чтобы каждый четко понимал свою задачу и действовал с полуслова, грамотно.

И вот плот накрепко привязан к берегу.

Комбинат в моей судьбе

Вероника Кутьина, *главный специалист отдела «Фронт-офис кадры в г. Коряжме»:*

— Для меня ЦБК — это предприятие международного уровня, которое быстро развивается.

Я всегда мечтала трудиться на крупном предприятии. Удалось поработать с ветеранами комбината, они были наставниками, заложили в нас основы, мы и сейчас применяем этот опыт в работе.

Нравится участвовать в проектах, быть нужной и стремиться повысить свой профессионализм. Вдохновляет стремление к новому.

Владимир Паламодов

Николай Горобец

Олег Сеничев

Совместить заправку локомотивов с экипировкой

Предложили в филиале «Финтранс ГЛ». Идея вошла в число лучших в I квартале 2020 года

Авторы идеи: Владимир Паламодов, директор по инфраструктуре филиала «Финтранс ГЛ» в Коряжме, Николай Горобец, ведущий специалист по охране труда, промышленной безопасности, гражданской обороне и чрезвычайным ситуациям, Олег Сеничев, начальник участка эксплуатации подвижного состава.

На железнодорожном транспорте существует такое понятие, как экипировка локомотива. Заправка топливом локомотива является одним из её элементов. В экипировку локомотива также входят заправка песком, водой, проводится техническое обслуживание. Для этого около локомотивного депо существует специальный экипировочный узел. Почему бы не совместить экипировку с заправкой? Во-первых, это будет принцип «одного окна»: один раз зашел, выполнил несколько задач и вышел. Вторая часть идеи: применение для заправки АЗС контейнерного типа. Это должна быть емкость с максимально возможным запасом горючего. Всегда будет иметься запас горючего, что освободит нас от жесткой привязки к графику работы автозаправщика.

Пытались расшить узкие места на первой БДМ

Ольга Старикова

Свой проект в рамках обучения на «зелёный пояс» старший диспетчер оперативно-диспетчерского отдела дирекции по производству Ольга Старикова реализовывала, когда первая бумагоделательная машина работала очень нестабильно.

За 8 месяцев 2019 года БДМ-1 потеряла более 160 часов по причине обрывности, что составляет 119 тысяч долларов неполученной прибыли за счет невыпущенной продукции. Большая часть обрывов происходит в сушильной и прессовой части.

— В своем проекте мы пытались убрать узкие места на БДМ-1. Одно из направлений, по которым мы работали, — коммуникации в сменах. Во многом работа смены зависит от сплочённых действий бригады — машинистов, размольщиков и резчиков, — сказала Ольга Старикова.

НА ЛЕСОВОССТАНОВЛЕНИЕ ЛЕСНОЙ ФИЛИАЛ НАПРАВИЛ БОЛЕЕ 70 МИЛЛИОНОВ РУБЛЕЙ

ОРГАНИЗОВАНА ДОСТАВКА ИЛИМОВЦЕВ НА РАБОТУ АВТОБУСАМИ-ГАРМОШКАМИ «МЕРСЕДЕС»

Объекты энергетики разбросаны по всему комбинату. К местам ремонта надо доставлять людей, инструмент, оборудование, расходные материалы. И часто бывает, что всем нужно сразу и срочно. Поэтому водителем в цехе централизованного ремонта энергооборудования (ЦЦРЭО) должен быть человек, который может выполнить много поручений и именно в том порядке, какой определит механик. Андрей Ануфриев — из таких. Ему два раза повторять не надо. Как водитель он ценен и тем, что может работать на всех типах автомобилей, какие есть в парке ЦЦРЭО, а также на тракторе

Технической библиотеке Котласского ЦБК — 60 лет

Книжный фонд начали формировать задолго до пуска комбината. Тщательно подбиралась справочно-производственная и учебная литература. Сегодня это бесценные раритетные книги, потому что у многих из них нет электронных аналогов.

Сегодня в библиотечном фонде 50 тысяч книг. Ольга Аншукова, заведует библиотекой уже 17 лет, рассказала, что фонд постоянно пополняется: «Закупается не только справочная и специализированная литература, но и подписная периодика, относящаяся к производственному процессу. Руководители, чаще отдают предпочтение электронным ресурсам, но иногда очень радуются тому, что у нас есть издания 60-х годов, которых нет в Интернете».

Евгений Ярыгин

Валерия Лашкова

Роман Выжлецов

Детские рисунки украсили Коряжму

В профкоме комбината вручили подарки участникам конкурса детских рисунков «Наши дети рисуют Победу». Он был объявлен профкомом первичной профсоюзной организации КЦБК Илим и посвящен 75-летию Победы в Великой Отечественной войне.

В связи с распространением новой коронавирусной инфекции организаторам конкурса пришлось отказаться от церемонии вручения призов. Но это не значит, что дети остались без подарков. В назначенное время родители юных художников один за другим проходили в профком комбината, где состоялось вручение с соблюдением всех мер безопасности.

А детские рисунки разместили на лайтбоксах и баннерах.

ПРОФСОЮЗНЫЕ АКТИВИСТЫ КОМБИНАТА ПОМОГАЮТ В ХРИСТОФОРОВОЙ ПУСТЫНИ

Марина Гороховская и ее дочки София и Виктория

Чтобы страна знала: в «Илиме» со спортом всё серьезно

После распада Советского Союза многое ушло из нашей жизни, многое, но не всё. В 2014 году после указа президента комплекс ГТО стали целенаправленно возрождать. Вначале среди образовательных учреждений, а с 2017-го — среди всех слоев населения.

Специалист по лесообеспечению Марина Гороховская узнала о ГТО из социальных сетей.

— Мне пришла идея провести сдачу норм ГТО в рамках спартакиады Лесного филиала, — рассказывает Марина. — Директор Лесного филиала Дмитрий Пахомов поддержал. Также на оргкомитете я сообщила, что есть возможность принять участие во всероссийском этапе среди трудовых коллективов.

Семья — там, где любят, заботятся и верят

Семья Клепиковых — Александр, Светлана и их четыре дочки — стали победителями регионального конкурса в номинации «Спортивная семья»

Спорт является объединяющей силой этого союза. «Он развивает целеустремленность, помогает не бояться трудностей. Наш папа всегда повторяет: «Требуй от себя невозможного и получишь максимум!» — говорит Светлана.

Глава семейства — машинист бумагоделательной машины. С 2006 года занимается тяжелой атлетикой, в 2012-м выполнил норматив кандидата в мастера спорта, он — доброволец-спасатель. Старшая дочка Татьяна (ей 21 год) окончила в Кирове колледж полиции. Изучает английский язык, но главная ее любовь — пауэрлифтинг, она кандидат в мастера спорта. 14-летняя Олеся — круглая отличница, помимо различных олимпиад и эстафет серьезно увлечена карате: имеет коричневый пояс и второй взрослый разряд. Под стать ей младшая сестра, пятилетняя Настя, — с 2018 года тоже занимается карате. А самый преданный болельщик в семье — трехлетняя Даша.

ВИТАЛИЙ ШИРЯЕВ И СЕРГЕЙ ВОЛОГДИН ВЫСТУПИЛИ НА ЧЕМПИОНАТЕ РОССИИ ПО ПАУЭРЛИФТИНГУ

ИЮНЬ

Соответствуем НДТ, но планируем работать лучше

Одним из громких событий наступившего года стало решение руководителей природоохранных ведомств стран-участниц Баренц-региона (России, Финляндии, Норвегии и Швеции) об исключении ЦБК в Коряжме из списка «горячих точек»

С 2003 по 2019 год предприятие выполнило целый ряд проектов, чтобы снизить промышленные выбросы и сбросы, довести экологические показатели до уровня мировых стандартов. Однако жизнь не стоит на месте. И, по мнению главного эколога филиала Николая Головко, комбинат при всех успехах последних лет «пока ещё на перепутье».

— Комбинат сегодня добился неплохих результатов в области экологии. Но, во-первых, технологии развиваются, появляются новые, а вместе с этим повышается и планка экологических требований. Во-вторых — есть ещё над чем работать и у нас.

Прекрасно понимаем, что сегодня есть технологии, которые позволяют существенно снизить выбросы пыли. Работа в этом направлении идет: проведена реконструкция СРК-1 и СРК-6, где установлены электрофильтры нового поколения. На ИРП-3 и ИРП-4 также реализованы хорошие проекты. В этом году на очереди глобальная реконструкция СРК-5 с заменой электрофильтра. Частично сделан проект на СРК-3: модернизирована половина электрофильтра, в целом видим неплохие результаты по очистке.

В стадии FEL-2 находятся проекты по установке электрофильтров на ИРП-1 и ИРП-2. Рассчитываем, что через два-три года они также будут реализованы. После чего необходимо приступать к реконструкции СРК-2.

В разработке проект модернизации усреднителя на станции биологической очистки промстоков. Суть его в том, чтобы создать ещё одну ступень очистки.

В КОМПАНИИ ОТКРЫЛАСЬ ОНЛАЙН-ШКОЛА ПО ОХРАНЕ ТРУДА ДЛЯ ПОДРЯДЧИКОВ

Врио губернатора Архангельской области Александр Цыбульский (слева) посетил комбинат в Коряжме. На снимке: экскурсию для главы региона и сопровождающих его лиц ведет заместитель директора по производству Сергей Якимов (в центре)

«Впечатления самые позитивные»

Врио губернатора Архангельской области Александр Цыбульский посетил комбинат в Коряжме

18 июня в рамках первого рабочего визита в Коряжму временно исполняющий обязанности губернатора Архангельской области Александр Цыбульский посетил филиал Группы «Илим». Он побывал на производстве офисной и офсетной бумаги и провел встречу с директором филиала Сергеем Кривошапкиным.

В ходе экскурсии акцент — на мелованную бумагу, поэтому маршрут гостей — на автономную меловальную установку. Филиал в Коряжме является единственным производителем чистоцеллюлозной мелованной бумаги в нашей стране.

«Я приятно удивлен тому, что на предприятии действительно очень современное оборудование, высокая культура труда с соблюдением самых новых технологий. Серьезное экспортно ориентированное производство, конкурентная продукция. Мне очень понравилось», — поделился Александр Цыбульский.

В КОРЯЖМЕ В СВЯЗИ С УДАЛЕНКОЙ АКТИВНО ОСВАИВАЮТ ОНЛАЙН-КОНФЕРЕНЦИИ

«Строительство КДМ — для меня серьезный вызов»

Александр Ядрихинский назначен начальником нового картонного производства в Усть-Илимске, а начальником картонного цеха — Александр Трубин

Александр Ядрихинский

Первый ранее руководил картонно-бумажным производством, второй — бумажным цехом производства офисных и офсетных бумаг филиала в Коряжме.

Антикоронавирусные меры не позволили новым руководителям выйти в день назначения на свои рабочие места, тем не менее в производственные процессы они влились с первых часов своего назначения, правда, в режиме онлайн. Работали за пять тысяч километров от основного места и с разницей по времени в пять часов. Так что у руководителей картонного производства в Усть-Илимске была, пожалуй, самая удаленная удаленка.

Александр Ядрихинский рассказал о том, чем занимался весь прошедший месяц, и обозначил перспективы личные и производственные:

— Первое — набрать людей и начать обучение по основным профессиям: машинист КДМ, сушильщик, размольщик.

На подготовку пуска и сам пуск мы приглашаем лучших машинистов из Братска и Коряжмы. Проще было бы «закрыть» всё производство опытными специалистами, приглашенными с других комбинатов. Но нужны свои, усть-илимские, — это будет их комбинат, их машина.

И отсюда вторая главная задача, решение которой идет параллельно с первой, — погружение в проект. Мы должны знать его наизусть. Так что с первых дней занимаемся с командой проекта изучением всех технических вопросов.

Машина — производительная, во многом уникальная. Учебников по ней нет. Поэтому важно понимать и разбираться с самого начала.

Сергей Попов

Счастливый человек Сергей Попов

Сергей Попов — машинист бульдозера филиала «Финтранс ГЛ». Его Caterpillar работает на подаче щепы.

— Размещение, подача щепы на конвейер, планировка площадки — всё это требует внимания и мастерства, — говорит начальник колонны спецтехники Павел Рябов. — Сергею Владимировичу одному из первых доверили суперсовременную технику. Он заботится как о собственной.

— Технику надо любить и беречь, — считает Сергей Попов. — По специальности я тракторист. Родился, учился, работал и женился в леспромхозе Литвиново. Некоторое время жили в Сыктывкаре, а потом решили перебраться в Коряжму. Здесь мы уже пятнадцать лет. Как устроился, так больше и не менял работу.

И снова зашумят леса

Для лесозаготовителей Группы «Илим» наступило время проведения лесовосстановительных работ

До середины июня нужно засеять семенами и засадить сеянцами ели около 90 гектаров на вырубках.

Лесовосстановительные работы ведёт подрядчик по прямому контракту с дирекцией Лесного филиала. В этом году подряд выиграло ООО «Лес». Задача филиала — подготовить делянки для посадки: очистить от порубочных остатков, если они есть, подготовить почву.

На участке в десять гектаров кипела работа. Экскаватор под управлением Александра Гладышева перекапывал почву. На втором участке работал экскаваторщик Илья Титов. На обеих делянках работа идёт в графике. Это важно, потому что нужно успеть до середины июня, сейчас — самое благоприятное время для высадки новых деревьев.

Шесть килограммов семян высеяно, около 200 тысяч саженцев ели высажено будет в этом году на территории, арендуемой Лесным филиалом в Ленском районе. С 2010 года компания внедряет модель интенсивного использования и воспроизводства лесов. Задача модели — нарастить объёмы заготовки леса не за счёт освоения новых площадей, а благодаря рачительному использованию имеющихся ресурсов.

Мастер по содержанию дорог Андрей Быков

Работа идет на всех участках

По словам руководителя проекта строительства ДПЦ в Коряжме Александра Чернова, все работы идут по графику

Александр Чернов

Этапы, связанные с возведением основных объектов, разворачиваются согласно графику. На площадке, где работают монтажники и сварщики ООО «СоЭнерго+», уже практически собран первый окорочный барабан.

«По плану в начале июля начнется установка первого из барабанов на фундаменты в цехе. Это сложная и ответственная процедура. Ждем поступления гидравлической портальной системы «Гантри», с помощью которой будем заводить оборудование в цех», — сообщил Чернов.

После барабанов монтажникам «СоЭнерго+» предстоит сборка двух рубительных машин. Одна в разобранном виде уже находится на базе оборудования.

Два больших строительных объекта — сортировочная станция и здание самого цеха — готовятся к монтажу оборудования. Сортировочная станция уже целиком одета в сэндвич-панели, ДПЦ — примерно наполовину.

НА ПРОМПЛОЩАДКЕ ОТКРЫТ ПУНКТ ТЕСТИРОВАНИЯ НА АНТИТЕЛА К COVID-19

ЗАКУПЛЕНЫ УСТРОЙСТВА ДЛЯ ДЕЗИНФЕКЦИИ ДОКУМЕНТОВ И ВОЗДУХА В ОФИСНЫХ ПОМЕЩЕНИЯХ

Комбинат в моей судьбе

Павел Бызов,
машинист пресспата производства сульфатной беленой целлюлозы и печатных бумаг:

— На комбинат я пришел после армии, в 1979 году, до этого не бывал здесь. Подошли ребята, сказали: «Худенький, но будет работать». Так и остался.

На работе меня все называют «Борисыч», прислушиваются к моему мнению. Наверное, уважают.

Комбинат — это второй дом, полжизни здесь проходит.

Вселенная Кузнецовых: счастье, умноженное на одиннадцать

Кислотчик 6-го разряда варочного цеха Александр Кузнецов и его жена Ольга награждены орденом «Родительская слава». С этим событием их поздравил в прямом эфире Владимир Путин

В администрацию города, где 1 июня должен был состояться телемост с Владимиром Путиным, Кузнецовы приехали на своем микроавтобусе.

До начала телетрансляции Андрей Ткач поздравил семью с праздником, награждением орденом «Родительская слава» за достойное воспитание 11 детей и вручил семье многочисленные подарки, в том числе от филиала Группы «Илим» — чемодан канцелярии и ноутбук.

...До прямого эфира — считанные минуты. Самые младшие Кузнецовы заметно подустали. Шестилетняя Тамара к началу телетрансляции уснула на плече у папы. Долгожданный момент — Владимир Путин лично поздравляет коряжемцев с праздником и заслуженной наградой, орденом «Родительская слава». Кузнецовы в ответ благодарят за всё, что государство делает для многодетных семей.

После диалога с главой государства эмоции зашкаливают у всей семьи: «Мы счастливы, что удалось почти вживую, через экран, пообщаться с президентом. Эти воспоминания теперь на всю жизнь!

Экологи вышли на субботник

В День окружающей среды на промплощадке высадили цветы.

«У нашей службы есть традиция: в День окружающей среды мы выходим на субботник. В предыдущие годы прибирали в кедровой роще. В этом году вышли на озеленение промплощадки», — рассказал руководитель отдела охраны окружающей среды службы главного эколога Сергей Колпаков.

Экологи высаживали цветы на территории по соседству со столовой «Семерочка» производства офисной и офсетной бумаги. Этот участок был благоустроен только в прошлом году, здесь организован зеленый газон, установлены специальные конструкции для цветочных вазонов.

Клумбы расцвели яркими цветами

На территории промплощадки и призаводской площади буйствуют красками тюльпаны

Благоустройством промплощадки филиала в Коряжме уже не первый год занимается центр городского дизайна «Август» (г. Котлас), сотрудники которого каждый год стараются разнообразить рисунок цветочных клумб.

В прошлом году они предложили под зиму высадить луковичные цветы, чтобы те порадовали своим цветением еще до высадки однолетней рассады цветочных культур. И вот уже в мае клумбы расцвели всеми цветами радуги.

Как только позволит погода, на клумбы и в подвесные вазоны будут высажены однолетние цветочные растения. На комбинате цветники и клумбы занимают около 400 квадратных метров, площадь зеленых газонов превышает 43 тысячи.

Владимир Кирилов

Зачислен в почетные работники отрасли и ветераны компании

Владимир Кирилов, отдавший лесной отрасли почти 35 лет, из них — большую часть Котласскому ЦБК и Лесному филиалу, заканчивает свою карьеру.

Дипломированный технарь и экономист, он всю жизнь на ты с машинами, но умеет управлять и процессами, и людьми.

Его огромный профессиональный и управленческий опыт высоко оценены в отрасли и компании. За добросовестный труд Владимир Кирилов отмечен Почетной грамотой Министерства промышленности и торговли РФ.

ИЗ-ЗА ПАНДЕМИИ В КАПОСТАНОВ ДЛЯ ПОДРЯДЧИКОВ ОРГАНИЗОВАНА ОТДЕЛЬНАЯ ТОЧКА ОБЩЕПИТА

СОТРУДНИКОВ КОМПАНИИ ПЕРЕВОДЯТ НА ЭЛЕКТРОННЫЕ ТРУДОВЫЕ КНИЖКИ

ИЮЛЬ

Илимовцы об имениннике

Павел Бызов, руководитель группы, ведущий инженер по электроприводу производства офисных и офсетных бумаг:

— Всегда интересно работать на предприятии, которое идёт в авангарде, успешно внедряя инновации. У нас много нового и новейшего оборудования. Огромное поле для развития. Важный фактор личного развития — поддержка идей, поощрение и помощь в их реализации, для этого создана специальная программа, она очень стимулирует личное творчество.

Ираида Шабанова, руководитель отдела управления системами менеджмента и сертификации:

— Я смогла реализовать здесь все свои способности и возможности. Мои знания и опыт в «Илиме» востребованы, а это очень большой стимул для получения новых знаний. Даже страшновато подсчитывать свой стаж на предприятии, но никогда у меня не возникало мысли завершить работу или поменять её. А тот факт, что я до сих пор работаю, говорит сам за себя.

Юрий Чирков, инженер по вентиляции отдела главного механика службы надёжности:

— В деле внедрения новых технологий, которые помогают предприятию развиваться, есть и мой вклад, которым я могу гордиться, за который меня ценят мои коллеги. Очень приятно, когда результаты твоего труда двигают вперёд общее дело. Достигая одной цели, ты ставишь другую, более трудную. Группа «Илим» обеспечивает такое движение вперёд, поэтому здесь всегда будет интересно и престижно работать.

МОДЕРНИЗАЦИЯ ЭЛЕКТРОПРИВОДА КДМ-4: СНИЖЕНЫ ПРОСТОИ И УВЕЛИЧЕНА СКОРОСТЬ

Придется переделывать и фундаменты, и отметки

6 июля был остановлен содорегенерационный котел №5. До конца года здесь будет проведена масштабная модернизация. Об особенностях процесса рассказывает руководитель строительно-монтажных работ этого проекта Игорь Велики

Игорь Велики

— Чем обусловлена нынешняя модернизация? Общей программой модернизации содорегенерационных котлов на нашей энерготехнологической станции (ЭнТЭС). Подошла очередь котла №5, который выработал свой ресурс. За прошедшие полвека с начала работы никаких серьезных реконструкций на нём не проводилось.

На СРК-5 котел будет установлен новый, однобарабанного типа, это более современное решение, таких на комбинате в Коряжме еще не было. Поэтому у нынешнего проекта такая особенность — много строительной части. Требуется серьезная работа по фундаментам, практически все отметки будут разобраны и построены заново. Ну и, конечно же, впервые приходится работать в условиях карантинных ограничений.

Нынешняя модернизация совпала с капитальным остановом на картонно-бумажном производстве (КБП). ТЭС-2 (где и расположен СРК-5) традиционно выходит на останов вместе с КБП как завязанная в один поток. Воспользовавшись этим, специалисты провели все необходимые врезки для питания водой и паром.

На данный момент подрядчики занимаются демонтажем оборудования: котел демонтирован на 30%, электрофильтр — на 60%.

Новый напорный ящик КДМ-4

Останов КБП состоялся. Реализованы 12 инвестпроектов

В филиале подвели итоги июльского останова картонно-бумажного производства и смежных с ним подразделений.

Подчеркивалось, что останов выдался сложным, поскольку был отодвинут по срокам с апреля на июль из-за ограничений в связи с пандемией нового коронавируса. В результате перечень ремонтных работ увеличился в сравнении с запланированным ранее. Три подрядчика в последний момент отказались выполнять задания из числа определяющих работ, поэтому организаторам пришлось срочно искать замену.

Все это сказалось на сроках и бюджете останова, но суммарно КБП запустилось в работу на 17 часов 53 минуты раньше запланированного времени.

НА КДМ-4 ПОКАЗАТЕЛИ 2 СИГМА АС НА ВСЕЙ ЛИНЕЙКЕ ПРОДУКЦИИ СНИЖЕНЫ БОЛЕЕ ЧЕМ В 2 РАЗА

Новая установка по производству крахмала в цехе мелования ПОиОБ

Крахмал лучше — потерь меньше

Сразу две новые установки типа Jet-Cooker фирмы Henan для производства крахмального клея заработали этим летом в бумажных цехах коряжемского филиала

Эффективные инвестиционные проекты реализованы в бумажном цехе производства сульфатной беленой целлюлозы и печатных бумаг (БДМ-5 и БДМ-6) и цехе мелования производства офисной и офсетной бумаги. В первую очередь специалисты ожидают сокращения потерь ресурсов — химикатов, электроэнергии, пара и воды. Кроме того, предполагают отслеживать влияние обновленного процесса на качественные характеристики готовой продукции. Окончательные выводы будут сделаны через год.

Прежняя установка по производству клея работала более двадцати лет. Она морально и физически устарела и уже не справлялась со своими задачами.

По словам специалистов, показатель концентрации клея был нестабилен, постоянно возникали скачки по расходу. Это негативно отражалось на нормативах, сказывалось на качестве формования бумажного полотна на обеих машинах.

Устранили длительный простой

Николай Докшин

Николай Докшин, дежурный слесарь КИПиА службы сервисного обслуживания, и технологи КБП предотвратили длительный простой КДМ-3.

После очередного обхода сушильщик Влад Бойко обратился к дежурному слесарю КИПиА Николаю Докшину с замечаниями: мол, «вижу, как вроде бы во второй верхней сушильной группе «бегает» сукно».

При более детальном изучении слесарь увидел, что трубка пневмоцилиндра автоправки сместилась, упало давление воздуха, поэтому и сукно стало сдвигаться. Оценив риски, Докшин тут же доложил руководителю — начальнику участка КИПиА Владимиру Кайелю, а тот в свою очередь — начальнику цеха Василию Емельяненко и главному инженеру производства Александру Сластихину.

Комбинат в моей судьбе

Алексей Салтанов,
машинист котла ТЭЦ-2:

— На котлах я работаю с 1999 года, был интерес попасть именно сюда.

На протяжении 22 лет стабильно предоставляют отпуска, оплачивают проезд к месту отдыха, стабильная заработная плата.

Я нашел производство, где меня ценят, и я ценю людей. Хочется оставить свой след, чтобы меня вспоминали на ТЭЦ-2 добрым словом, так же, как я сейчас вспоминаю своих наставников, передать свои знания молодому поколению.

По итогам работы филиала в Коряжме за 2019 год команда станции биологической очистки промстоков отмечена за успешную реализацию экологических проектов.
Во время награждения команды СБОП (слева направо): инженер по конструкторской документации Юлия Прахова, операторы на отстойниках Алексей Полушин и Михаил Якимов, директор филиала в Коряжме Сергей Кривошапкин, оператор на отстойниках Алексей Юрченко, начальник СБОП Вадим Шибанов. Декабрь 2019 года

Названы лучшие идеи «Фабрики» во втором квартале

Автор: Василий Кирушев, миксовщик цеха каустизации и регенерации извести энерготехнологической станции.

Идея: обеспечение безопасности и стабильности процесса в период загрузки шлама в известерегенерационную печь УКРИ-2.

При переводе подачи шлама с одного бункера на другой возникает проблема — забивание коллектора. Предлагается провести трубопровод с горячей водой в коллекторы.

Автор: Дмитрий Малков, ведущий инженер по безопасности дорожного движения.

Идея: установка модульных солнечных батарей на вагончиках в лесных делянках и на промежуточных складах.

Затраты на электроэнергию для обеспечения работоспособности промскладов и вахтовых поселков в лесных делянках очень высоки.

В вагончиках на промскладах или в лесу можно установить модульные солнечные батареи.

ЗА ПОЛУГОДИЕ В ДВА РАЗА СНИЖЕНО ЧИСЛО ПРЕТЕНЗИЙ ОТ ПОКУПАТЕЛЕЙ МЕЛОВАННОЙ БУМАГИ

ПОКАЗАТЕЛЬ ПО ВЗВЕШЕННЫМ ВЕЩЕСТВАМ В СТОЧНЫХ ВОДАХ СНИЖЕН НА 0,5 МГ/ДМ³

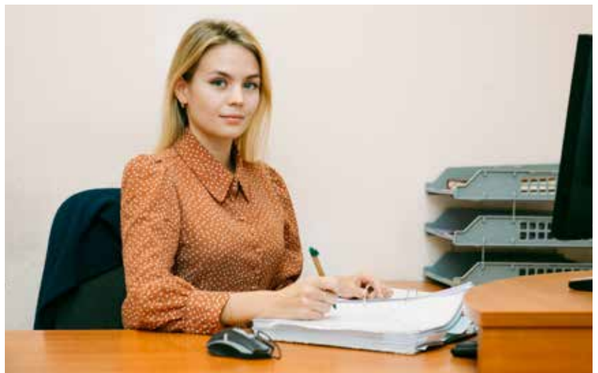

Сороклет в профессии, из них 23 на ЦБК, 10 — в Группе «Илим»

Ведущий инженер по пожарной безопасности СПБиЧС Валерий Богданов достойно заканчивает свою профессиональную карьеру.

Чем конкретно занимается специалист такого профиля? «Совсем недавно мы проехали по всем ЛЗУ, — рассказывает Валерий Борисович. — Провели учения по тушению учебных лесных пожаров, проверили действия диспетчеров».

В отличной физической и профессиональной форме, бодр и жизнерадостен, Валерий Богданов так объясняет свой уход: «Чувствую, что времена меняются. Все больше компьютерных программ и гаджетов. Если молодежь легко это схватывает, то мне приходится попыхтеть. Да, пока справляюсь. Но лучше уходить, пока тебя еще отговаривают, а не когда будут вежливо намекать, что пора».

Великолепная пятерка (слева направо): Юрий Анкудинов, начальник участка по вывозке леса и подготовке дорог; Валентин Пироговский, старший мастер по лесозаготовке; Андрей Харитонов, оператор харвестера; Михаил Козырев, старший мастер по лесозаготовке; Юрий Заонегин, оператор харвестера

Перед сражением

Внезапная проверка нештатного лесопожарного формирования (НЛПФ) лесозаготовительного участка «Вилегодский» Лесного филиала показала полную готовность к отражению огненной стихии

— Такие выезды наших специалистов, наряду с плановыми проверками, стали для НЛПФ дополнительным стимулом поддерживать готовность на высоком уровне, — говорит один из членов выездной группы Сергей Стенин, ведущий инженер по работе с нештатными спасателями. — В своё время внезапные проверки появились по инициативе директора Лесного филиала Дмитрия Пахомова и доказали свою эффективность. Они действительно являются неожиданными для проверяемых, так как даже в нашем графике указана не конкретная дата их проведения, а лишь номер календарной недели в году. Так что узнать, когда мы приедем для такой работы на тот или иной лесозаготовительный участок, не может никто. Даже если этот «секретный» документ и попадёт кому-нибудь в руки.

Нештатные лесопожарные формирования созданы во всех шести структурных подразделениях Лесного филиала, работающих в нескольких районах Архангельской области. Их главная задача состоит в том, чтобы помогать профессионалам единого лесопожарного центра в тушении пожаров в арендуемых «Илимом» лесах. Особенно в случаях, когда штатные пожарные подразделения нуждаются в такой поддержке.

Все службы отреагировали мгновенно

Состоялись командно-штабные учения на гидротехнических сооружениях золошлакоотвала ТЭЦ ПЛ «Энергетика».

Цель мероприятия — оценить готовность сил и средств филиала к действиям по локализации и ликвидации чрезвычайной ситуации, а именно — аварии на золошлакоотвале.

ДИСТАНЦИОННАЯ РАБОТА В ФИЛИАЛАХ ИЗ-ЗА ПАНДЕМИИ ПРОДЛЕНА ДО ВТОРОГО АВГУСТА

Андрей Полушин

Михаил Зузлаев

Константин Михайлецкий

Артем Рассадников

Виталий Лушников

Владимир Терентьев

Будет жить!

29 июля на коряжемской промплощадке реанимационная бригада спасла человеку жизнь

В диспетчерскую СПАСС поступил звонок от диспетчера филиала о том, что в пункте приема спецодежды женщина в бессознательном состоянии. Говорила по телефону и вдруг упала в обморок. Через 10 секунд диспетчер объявила по громкой связи о вызове. Реанимобиль выехал на место.

Врач установил, что у женщины наступила клиническая смерть. Он немедленно начал делать непрямой массаж сердца.

Женщину подключили к аппарату искусственной вентиляции легких. Дали первый разряд дефибриллятора. Второй…

Как только у пациентки появились признаки собственного дыхания и прерывистого пульса, её переложили на носилки и отнесли в реанимобиль.

Реанимобиль прибыл в городскую больницу. Коряжемские врачи поставили диагноз — обширный инфаркт. Затем пациентку направили в Котласскую больницу на операцию.

Передав всю необходимую информацию врачам, реанимационная бригада и сотрудники СПАСС вернулись в часть.

ВЕТЕРАНЫ КОТЛАССКОГО ЦБК ОРГАНИЗОВАЛИ СУББОТНИК В ХРИСТОФОРОВОЙ ПУСТЫНИ

АВГУСТ

Составитель поездов Роман Подъяблонский

Движенцы на дороге — главные!

Роман Подъяблонский — среди тридцати сотрудников филиала ООО «Финтранс ГЛ», кто в профессиональный праздник железнодорожников отмечен за высокие трудовые показатели и безаварийную работу

Составителем поездов в службе эксплуатации он стал волей случая. Рассказывает: спортом увлекается давно, с удовольствием участвует в ежегодной спартакиаде. А тут в 2005-м хорошо пробежал весенний кросс за команду автотранспортного цеха (где на тот момент трудился). После соревнований к нему с предложением перейти в желдорцех обратился директор предприятия Николай Черезов. Опытный спортсмен, Николай Анатольевич внимательно подбирал кадры, отдавая предпочтение физически подготовленным.

«И вот уже пятнадцать лет отцепляю-прицепляю вагоны, подаю на склады, где идет погрузка-выгрузка», — говорит Роман. Все знают: движенцы на дороге — главные.

ПО «ШЕЛКОВОМУ ПУТИ» В КИТАЙ ОТПРАВЛЕНО 14 КОНТЕЙНЕРНЫХ ПОЕЗДОВ

2020

Время не ждет!

Скоро на стройплощадке большое событие: начало монтажа окорочного барабана на фундаментах в новом древесно-подготовительном цехе

«Силовая плита пола нулевой отметки уже готова. Сейчас строители сооружают силовую плиту производственных помещений», — комментирует руководитель проекта строительства древесно-подготовительного цеха со стороны Группы «Илим» Александр Чернов.

Внутри цеха также с каждым днем видны перемены. Фундаменты под барабаны обросли площадками обслуживания. «Идет выверка опорных рам. Выверяем, заливаем анкерные болты, устанавливаем опорные колёса. Дальше — монтаж барабана. Это задача специалистов «СоЭнерго+» и шефмонтажников компании ANDRITZ», — говорит Александр Чернов.

За монтажом наблюдает представитель ANDRITZ Тармо Ойя.

Обращаясь к Александру Чернову, он комментирует порядок действий монтажников на первом окорочном барабане.

Чернов в ответ: «Хорошо бы ускорить монтаж. Время не ждет!» На это Тармо Ойя парирует: «Коллега, у меня за плечами более тридцати лет работы с окорочными барабанами. Любая недоработка на монтаже скажется при пуске».

Александр Сластихин

Извлеченные уроки главного инженера Сластихина

Июльский останов, получивший хорошую оценку руководства компании, — всё ещё предмет обсуждения и анализа

Для Александра Сластихина, заступившего на должность главного инженера КБП в конце прошлого года, июльский останов стал, по сути, боевым крещением.

Июльская неделя выявила слабые места в подготовке и проведении останова. Об этом еще будет сказано не раз. А вот на что конкретно обращает внимание главный инженер КБП.

По части мойки машин мнение Сластихина однозначно: надо искать таких подрядчиков, чтобы гарантировали качество и сроки.

То же самое слово — в отношении строительных лесов.

Еще один важный вывод главного инженера — доклады начальников цехов на планерках по капремонту были скомканными, несли мало полезной информации.

— Мы подумали с Сергеем Гречковым (руководитель группы планирования ремонтов КБП) и решили перестроить формат таких планерок, — отмечает Александр Владимирович. — Во-первых, их стоит проводить в комнатах, где есть проектор, чтобы выводить обсуждаемую информацию на большой экран. Во-вторых, доклад начальника цеха должен быть структурирован.

НА БУМАГОДЕЛАТЕЛЬНОЙ МАШИНЕ №5 ПОЛУЧЕН НОВЫЙ ВИД ПРОДУКЦИИ — КРАФТ-БУМАГА

Ремонт — способ пополнить знания

В Коряжме развивают практику экспертизы по надежности в периоды плановых ремонтов и остановов

Мнение Дмитрия Целовальникова, опытного механика, а сейчас тренера и эксперта по надежности: профессиональная помощь в ремонте никогда не бывает лишней, эксперт в этот момент набирает материалы для развития учебных программ.

Раньше Дмитрий Николаевич работал механиком, мастером по ремонту, слесарем-диагностиком на БДМ и пресспатах, поэтому оборудование ему знакомо. «Зачем нужен эксперт на останове? — рассуждает Целовальников. — Например, механик знает, на что способен тот или иной подрядчик. Если кто-то слабоват, то за ним нужен присмотр, чтобы не допустил ошибок. Вот тогда помощь эксперта кстати».

Дмитрий Целовальников

Новые фильтры экологичнее, технологичнее

Руководитель проекта Алексей Никонов — о модернизации известерегенерационных печей, прошедшей в капремонт на энерготехнологической станции филиала

Алексей Никонов

— Инициатором модернизации печей на участке каустизации и регенерации извести (УКРИ-1) еще в 2018 году выступил начальник цеха ИРП Яков Попов. Цели проекта сформулировала служба главного эколога филиала в Коряжме: уменьшить выбросы вредных веществ.

В рамках проекта для промывки шлама, подаваемого на ИРП-1 и ИРП-2, были установлены новые вакуум-фильтры.

— В рабочей группе было 30 человек. Всех тут перечислить не получится, но, конечно, надо отметить начальника ЭнТЭС Михаила Степырева, начальника цеха ИРП Якова Попова, начальника цеха КИПиА Виталия Бебякина, начальника электроцеха Михаила Пахолкина, начальника механического цеха Алексея Ушакова. Всем им приходилось принимать во время реализации проекта важные и ответственные решения. Мастер цеха Александр Чирков обеспечивал готовность рабочего места для подрядчиков. Привлекали руководителя службы АСУТП ПЛ «Энергетика» Константина Протасова, который помог с внедрением системы DCS на новом оборудовании.

Подрядчики — наша опора

Это интервью Андрея Холкина — в прежней должности заместителя технического директора филиала по работе с подрядными организациями

Андрей Холкин

— С каждым годом на промплощадке увеличивается количество подрядных организаций. Это мировая тенденция. Компании передают часть функций или неосновных производственных процессов сторонним организациям, которые специализируются в какой-то области и лучше справляются с поставленными задачами. Нет смысла держать мощную ремонтную базу, если капремонты проходят раз в год. Большое количество специалистов требуется непосредственно в пиковые моменты, когда проводятся массовые работы.

— Вы не без гордости отметили, что уровень местных подрядчиков растет. И что, всё так ясно и безоблачно?

— Нет, конечно. Бывает поразному. Очень многое зависит от руководителя. Есть такие, которые постоянно находятся на площадке. Если вижу, что директор здесь, я спокоен, у него и люди работают, и эффективность выше. Это ведь и для персонала важно. А вот некоторых практически не бывает на комбинате, соответственно, есть пробелы в работе.

Но вообще, костяк подрядных организаций, который сложился на сегодняшний момент, меня вполне удовлетворяет. Есть на кого опереться. Не делю партнеров на «своих» и «чужих». И прошу коллег не поворачивать-ся к подрядчикам спиной: мол, задача поставлена — разбирайтесь сами. Ведь они тоже переживают за результат.

Перестановки в технической службе в Коряжме

Олег Шимкус назначен главным инженером производства офисной и офсетной бумаги

Михаил Ильин назначен заместителем технического директора по работе с подрядными организациями

Алексей Чирков назначен главным инженером производства сульфатной беленой целлюлозы и печатных бумаг

Алексей Пономарев назначен заместителем технического директора по сервисному обслуживанию

МИНПРОМТОРГ РФ ВКЛЮЧИЛ ПРОЕКТ МОДЕРНИЗАЦИИ ПРОИЗВОДСТВА ЦБК В ПЕРЕЧЕНЬ ИНВЕСТПРОЕКТОВ

В МОДЕРНИЗАЦИЮ КОМБИНАТА ДО 2 КВАРТАЛА 2021 ГОДА БУДУТ ВЛОЖЕНЫ 3,5 МЛРД РУБЛЕЙ

Сергей Гурьев

Сергей Стенин

Высокие награды — двум Сергеям

Коряжма отметила 35-летие. По традиции в этот день на большой сцене принято чествовать горожан, внесших особый вклад в развитие муниципального образования

Среди них — два сотрудника филиала Группы «Илим». Сергей Стенин, ведущий инженер по работе с нештатными аварийно-спасательными формированиями службы по пожарной безопасности и чрезвычайным ситуациям, удостоен премии главы.

Награда Сергею Николаевичу — за личный вклад в реализацию проекта «Добровольцы-спасатели»; большую работу в области охраны труда и промышленной безопасности; за заслуги в общественной деятельности.

Сергей Гурьев, начальник производства химических реагентов, награжден медалью «За вклад в развитие муниципального образования «Город Коряжма».

Власти города отметили большую роль Сергея Юрьевича в реализации важного экологического проекта — перехода комбината на современную технологию обеззараживания питьевой воды с помощью диоксида хлора в промышленных масштабах. Кроме того, за много лет работы на сложном производственном участке Сергей Гурьев вложил силы и знания в развитие производства и обеспечение его экологической безопасности.

Это гора не идет к Магомету, а заправщик — пожалуйста!

Инженер по подготовке древесно-биржевого производства Денис Смородин по итогам первого полугодия признан лучшим автором «Фабрики идей» в категории «Эффективные решения».

— На древесно-биржевом производстве круглосуточно работает фронтальный погрузчик. Раз в сутки он ездит заправляться на станцию «Роснефть». В каждую сторону 20 минут добирается. Да еще сама заправка занимает время. На все уходило около часа. В то же время на территорию ДБП приезжает топливозаправщик, который заправляет лесопереваловочную технику. Так почему бы ему не заправлять и фронтальный погрузчик? Высказал идею Алексею Ридецкому, курирующему наше производство со стороны дирекции по инвестициям, Владимиру Рокшину. Оба поддержали предложение, и оно уже реализовано.

Денис Смородин

Дмитрий Целовальников, *ведущий инженер службы по надежности:*

— Мама работала старшим резчиком. И я знал, что комбинат есть и что, если не будет комбината, не будет нашего города.

Работа на ЦБК выработала во мне целеустремленность. Всегда надо идти к поставленной цели. Всегда стараешься делать работу грамотно, правильно, чтобы от нее была польза. Если от работы будет польза — будут зарплата, премии.

На комбинате прекрасная социальная поддержка. Взять тот же спорткомплекс «Олимп», там бывают люди из Котласа, Великого Устюга, у меня знакомые из Санкт-Петербурга приезжают, ходят в «Олимп», говорят: «Шикарно»!

От коронавируса — бегом

238 производственников вышли на старт легкоатлетического кросса в зачет XXXI рабочей спартакиады. По итогам забегов определились победители и призеры в личном и командном зачетах

При организации легкоатлетического кросса учебно-спортивный отдел спорткомбината «Олимп» четко следовал рекомендациям Роспотребнадзора: соревнования проводились в три дня, график забегов был составлен с интервалом стартов в 20 минут и таким образом, чтобы одновременно на стадионе находились не более 30 человек.

В этом году легкоатлетический кросс стал самым масштабным по количеству участников. В течение трех дней забегов на старт вышли 238 сотрудников филиала и дочерних предприятий. Победители и призеры названы в личном и командном зачетах.

Самой многочисленной стала команда СПБиЧС — 68 участников. Но победу в кроссе СПБиЧС принесла не столько массовость, сколько шесть лучших результатов членов.

На второе место вышла команда управления, на третье — легкоатлеты филиала ООО «Финтранс» в Коряжме. В шестерке самых быстрых также команда Лесного филиала, сборная, объединившая спортсменов теплоэлектроцентрали и цеха централизованного ремонта электрооборудования, а также команда «Безопасность».

В МОДЕРНИЗАЦИЮ СБОП В 2019 ГОДУ ВЛОЖЕНО 1 МИЛЛИАРД 249,9 МИЛЛИОНА РУБЛЕЙ

УПРАВЛЕНИЕ ПРИВОДОМ КДМ-4 ПЕРЕВЕДЕНО С АНАЛОГОВОГО НА ЦИФРОВОЕ

СЕНТЯБРЬ

Аппаратчик склада перекиси водорода Ольга Сафронова

Старший аппаратчик склада перекиси водорода Наталья Низовцева

Аппаратчик склада перекиси водорода Наталья Софьина

«С нами бумага стала белее»

30 сентября коряжемский филиал отметил очередную юбилейную дату: 20 лет со дня освоения передовой технологии кислородно-щелочной отбелки целлюлозы

Поприветствовать коллег приехали руководитель службы надежности Группы «Илим» Игорь Аксенов и исполняющий обязанности директора по производственному обеспечению филиала Михаил Краснянский. Оба имеют прямое отношение к пуску объекта: двадцать лет назад Игорь Николаевич руководил строительством склада, а Михаил Николаевич вкручивал лампочки на отметках.

Выяснилось, что женщины — участницы первых смен сохранили для истории оперативный журнал 2000 года, в котором зафиксирован каждый час и каждый шаг пуска. «Двадцать лет назад мы были молодыми. Все было интересно на новом рабочем месте. И потому трудности воспринимались с энтузиазмом, легко», — рассказывает старший аппаратчик склада Наталья Низовцева.

«Есть с чем сравнить и что вспомнить. Раньше наша офсетная бумага со временем желтела. А сейчас она стала белее, прочнее. И мы, например, понимаем, что эффект от бесхлорной отбелки есть. Без нашего участия такой бумага не получилась бы, однозначно!» — говорят женщины.

ПОКАЗАТЕЛЬ SIFOT (ОТГРУЗКА ПОЛНОСТЬЮ И ВОВРЕМЯ) СОСТАВИЛ 76 ПРОЦЕНТОВ

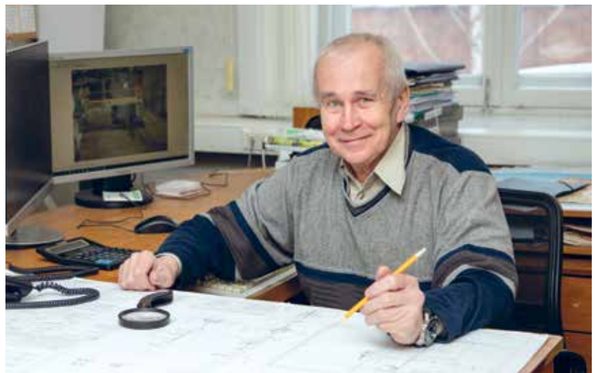

В реку выпущены 5,5 тысячи семужат

Группа «Илим» направила 2 миллиона рублей на искусственное воспроизводство водных биологических ресурсов в реках Архангельской области.

27 августа специалисты Солзенского производственно-экспериментального лососевого завода (г. Северодвинск) выпустили в реку Онегу 5528 мальков семги. Работа по выпуску молоди в водные объекты рыбохозяйственного значения выполнена согласно договору между АО «Группа «Илим» и Северным филиалом ФГБУ «Главрыбвод». Цель — компенсация ущерба, причиненного водным биоресурсам и среде их обитания.

«Обязанность ответственного природопользователя — восстанавливать биоресурсы, на которые он оказывает влияние в ходе производственной деятельности. Поэтому Группа «Илим» направила средства на зарыбление северных рек.

Общественное телевидение России: в объективе — лес

Директор филиала Группы «Илим» в Коряжме Сергей Кривошапкин принял участие в специальном выпуске программы, приуроченном ко Дню работников леса, на федеральном телеканале «Общественное телевидение России».

Программа посвящена современному состоянию и достижениям отрасли. Участниками программы также стали сотрудники лесничеств, добровольные пожарные, руководители общественных природоохранных организаций.

В честь всех поколений города-труженика

Один из вариантов эскизов художников

На вечере, посвященном 35-летию города Коряжмы, директор филиала Сергей Кривошапкин объявил участникам торжества об идее установки к 60-летию Котласского ЦБК скульптурной группы.

Художники и скульпторы из Санкт-Петербурга сейчас готовят эскизы скульптурной группы. Она отобразит молодых родителей с маленькими сыном и дочкой, вместе — олицетворение счастливого детства, созидательного труда и вечной молодости.

ТЕХПЕРЕВООРУЖЕНИЕ УЗЛА ПРИЕМКИ ЩЕПЫ ПОЗВОЛИЛО ЭКОНОМИТЬ $390,13 ТЫСЯЧИ В ГОД

Разговор «в поле» — лучший способ получить ответы

Лесной филиал продолжает развивать технологию коммерческих рубок ухода (КРУ)

Специалисты Лесного филиала Группы «Илим» (слева направо): Игорь Морозов, Иван Кобылин, Антон Тюшов, Виталий Шамбельский, Александр Лазарев

Сегодня на трех лесозаготовительных участках действует технология коммерческих рубок ухода (КРУ). По мнению специалистов, обмен опытом играет в этом деле не последнюю роль. Накануне Дня работников леса в делянке Котласского лесничества (Черемушский участок) состоялась рабочая встреча мастеров леса и операторов харвестеров двух участков — Удимского и Ленского. На первом по технологии КРУ работают уже пятый год, а в Ленском районе — с июня 2019-го.

Антон Тюшов, руководитель производственного отдела Лесного филиала, еще пару недель назад руководил новым участком КРУ в Ленском районе. Прекрасно знает особенности третьего участка, а потому рад, что коллеги, наконец, обсудили рабочие проблемы, посмотрели, как «Сампо» действует в лесосеке, сравнили с машинами «Джон Дир».

Среди участников совещания — Иван Кобылин, инженер по лесфонду дирекции по лесному хозяйству. Он с первого дня участвует в проекте КРУ.

Дмитрий Пахомов, директор Лесного филиала в Коряжме, — один из обладателей высшего знака компании — награды генерального директора по итогам 2019 года. Потомственный архангельский лесозаготовитель. В 25 лет возглавил леспромхоз. В 40 (юбилей отметил только что) руководит филиалом, ставшим своеобразным законодателем моды в лесопромышленной отрасли России. Убежден: в лесу нельзя жить только сегодняшним днем, надо смотреть на четверть века вперед, а цену сырья для комбината измерять не одними рублями

Директор по лесному хозяйству Лесного филиала в Коряжме Александр Некоз:

— Прошедший год для нас был продуктивным с точки зрения развития проекта коммерческих рубок ухода (КРУ). Летом 2019 года запустили в работу третий участок в Ленском районе. Сегодня можем смело сказать, что коллектив работает продуктивно. Тем самым мы переломили ситуацию по соотношению долей собственной и сторонней заготовки. Если раньше Лесной филиал приносил в годовой объем около 40 процентов лесной продукции, то сейчас эта доля перевалила за 50 процентов. Таким образом, выполняется важная стратегическая задача, поставленная руководством компании

ПРОЕКТ КОММЕРЧЕСКИХ РУБОК УХОДА УДОСТОЕН СПЕЦПРИЗА КОНКУРСА «ЗЕЛЕНЫЙ ПРОЕКТ ГОДА»

2020

Из жизни палетайзеров и мускульных валов

По итогам первого квартала бригадир службы сервисного обслуживания производства офисной и офсетной бумаги Алексей Швецов признан самым активным автором «Фабрики идей»

Алексей Швецов

— Недавно у нас начало подклинивать поворотное устройство подъемного стола палетайзера. Разобрали его, впервые увидели, что там да как. Устройство представляет из себя большой подшипник. Он поворачивается только на 90 градусов, и стационарно закрепленная масленка смазывала лишь четвертую его часть. Кроме того, оказалось, что зазор между кольцами достаточно большой, туда попадает крошка с палет. С зазором надо что-то делать. Пришла идея поставить пыльник. Изготовили его сами из жгута круглого сечения и приклеили на герметик. Всё работает.

Вот, например, три года назад на «Греке», упаковщике большого формата, вышел из строя мускульный вал (он нужен, чтобы фиксировать на гильзе упаковочный материал). Запасного нет. Завулканизировали, но понимали, что его хватит ненадолго. Надо было как-то выходить из положения. Я вспомнил про старый листорез: там были похожие валы, только подлиннее, и цапфы по диаметру не подходили. Пришел в РМЗ, объяснил токарю, что тут надо снять и укоротить вал. Так и сделали. До сих пор работает. Потом я узнал, что вал этот стоит 700 тысяч рублей. И если бы его заказали, он пришел бы минимум через полгода.

Владимир Петров

Владимир Петров. Высокий уровень качества работы

У Владимира Анатольевича образцово-показательная трудовая книжка.

Запись о поступлении на работу на Котласский ЦБК сделана в августе 1969-го. С тех пор его трудовая биография на комбинате прерывалась только два раза: на армейскую службу и на дневное обучение в Санкт-Петербургском государственном техническом университете.

«У него синдром совершенства, — полушутя-полусерьёзно говорит Борис Михалёв, руководитель группы по техническому сопровождению отдела телекоммуникаций ДИТ, — во всём ему надо дойти до самой сути, детально разобраться».

Юрий Баранов, руководитель группы коммуникаций ДИТ:

— Знаете, как у некоторых начальников бывает: от забора до обеда… У Петрова так не может быть никогда. Он добивается максимально высокого коэффициента полезного участия каждого в общем деле.

ГРУППА «ИЛИМ» К УЧЕБНОМУ ГОДУ ОДЕЛА ПЕШЕХОДНЫЕ ПЕРЕХОДЫ У ШКОЛ В ТЕРМОПЛАСТИК

Слева направо: Анатолий и Татьяна Новожиловы, Антонина Собинина, Елена и Александр Пугаевы, Максим Собинин. В верхнем ряду: Аня Новожилова, Настя Пугаева, Ольга Новожилова

Добрая атмосфера большой семьи

Мы побывали в гостях у коряжемской династии и ушли уже в статусе друзей

Это лето для семьи Собининых — Пугаевых — Новожиловых знаменательное. Старший внук Максим — выпускник, золотой медалист, готовится к поступлению в вуз. А профессию он выбрал уже давно. Любимыми предметами в школе были география и биология. Увлечение определило выбор. Будущая сфера деятельности Максима — экология. Он хочет, чтобы она была связана с ЦБП, как уже у двух поколений в семье.

Старшая в династии — Антонина Васильевна Собинина — пришла в цех железнодорожного транспорта в 1979 году, а вышла на пенсию через 32 года. Дочери приняли эстафету в том же подразделении. Елена — инженер по грузовой работе, младшая, Татьяна, — техник по учёту.

Муж Елены, Александр Пугаев, классный электрогазосварщик, лучший в службе сервисного обслуживания ПСБЦиПБ. Про работу младшего зятя Анатолия говорит: «Машинист крана, владеет многими строительными специальностями». Про увлечения внучек поясняет: «Оля — будущий программист, Аня любит спорт, Настя — плавание и танцы».

Сама Антонина Васильевна Собинина — активист совета ветеранов ЦБК. В её обязанностях ведение списков воинов, тружеников тыла, вдов, узников концлагерей, детей войны; их здоровье, условия жизни, организация необходимой помощи.

Рабочая обстановка не умаляет благодарности

В этом году в Коряжме наград удостоены 188 сотрудников.

В связи с пандемией никаких специальных встреч не запланировано. Награды вручают во время планерок, пересменок и других подходящих для этого случаев. 18 сентября перед совещанием на ПСБЦиПБ прошло первое такое награждение. Директор по производству Сергей Якимов поздравил коллег с профессиональным праздником и вручил грамоты старшим варщикам целлюлозы Сергею Салтанову (благодарность губернатора Архангельской области), Ивану Зорину (Почетная грамота Архангельского областного Собрания депутатов) и машинисту БДМ-6 Алексею Линнику (его имя занесено на Доску почета по итогам IV квартала 2019 года).

Комбинат в моей судьбе

Наталья Пустынникова, *размольщик производства офисной и офсетной бумаги:*

— Я пришла размольщиком на производство печатных бумаг и 30 лет работаю по этой специальности. Комбинат для меня все. Представьте: мы приходим молодыми людьми, девочками, и нас учат не столько дома, сколько на работе. Всему, что я умею, меня научили коллеги, особенно на производстве печатных бумаг. Коллега меня и с будущим моим мужем познакомила, он работал на РМ3, и вот мы уже 16 лет вместе, живем душа в душу.

В Коряжме открыта еще одна спортивная площадка. Символическую красную ленточку разрезали директор филиала «Западный» БФ «Илим-Гарант» Вера Пуртова, учащийся школы №5 Александр Фомин и глава Коряжмы Андрей Ткач

Новый спортивный объект

На территории школы №5, построили современную баскетбольную площадку. Ее обустроили при поддержке Группы «Илим» и софинансировании бюджетов Архангельской области и МО «Город Коряжма». Открытие площадки состоялось 7 сентября.

На строительство баскетбольной площадки Группа «Илим» через БФ «Илим-Гарант» направила 2 миллиона 200 тысяч рублей. При софинансировании бюджетов области (1 миллион 80 тысяч рублей) и города (1 миллион 100 тысяч рублей) объект был построен за летние месяцы.

Назвали лучших волейболистов сезона

3 сентября состоялось подведение итогов первенств по волейболу в зачет XXXI спартакиады филиала.

Начавшись в марте, первенства по волейболу в зачет рабочей спартакиады филиала в Коряжме завершились 3 сентября. По итогам состоявшихся игр среди женских команд победу одержала сборная управления, не допустившая ни одного поражения в заключительном этапе соревнований. На второе место вышли волейболистки дирекции по производственному обеспечению, бронзовым призером стала команда «Финтранс».

Среди мужчин в победители вышла команда «Энергосети», второе место у спортсменов Лесного филиала, третье — у волейболистов картонно-бумажного производства.

6 С ЛИШНИМ ТЫСЯЧ ГОРОЖАН ПРОГОЛОСОВАЛИ ЗА ЭСКИЗ СКУЛЬПТУРНОЙ ГРУППЫ СОЗИДАТЕЛЯМ КОРЯЖМЫ

В ФИЛИАЛАХ СФОРМИРОВАНЫ И ПРИНЯТЫ КОЛЛЕКТИВНЫЕ ДОГОВОРЫ НА 2021-2023 ГОДЫ

ОКТЯБРЬ

Цифра цифрой, а без колёс пока никак

60 лет назад в Коряжме для обеспечения перевозок на строящемся ЦБК был организован автотранспортный цех

Цех был организован в 1960 году. Через семь лет ввели в эксплуатацию ремонтно-механические мастерские, линию технического обслуживания, крытую стоянку автомобилей на 40 единиц, автомойку, бытовые помещения.

В 2006–2009 годах на подаче щепы перешли на более современную и производительную модель бульдозеров «Четра-Т11». Приобрели современные экскаваторы и фронтальные погрузчики импортного производства.

В 2009 году цех стал подразделением филиала «Финтранс ГЛ». Функции остались те же, продолжилось обновление парка. В 2013 году введен в эксплуатацию мощнейший самоходный кран LTM-1090.4 паспортной грузоподъемностью 90 тонн. В 2015 году для обеспечения подачи растущих объемов перемещения щепы — высокопроизводительные бульдозеры Caterpillar. А на следующий год — терминальные тягачи Kalmar, способные обслуживать несколько прицепов-контейнеровозов.

На этих машинах реализована новая технология.

2020

Время требует переходить на тренажеры-симуляторы

Евгений Субботин

Учебный центр РКЦ отметил десятилетие. О том, как он отвечает на вызовы времени, рассказывает руководитель Евгений Субботин.

— Сегодня действует сразу несколько курсов ТТО. Для слесарей КИПиА и электрослесарей — «Основы регулирующей арматуры», «Стенды метрологические». Для электромонтеров — «Электрораспределение». Для слесарей ремонтных служб — «Основы МТТО вращающегося оборудования», «Подшипники качения», «Крепежные соединения». Востребован курс, направленный на надежность, — по центровке вращающегося оборудования.

Но коряжемской площадке нужны электронные тренажеры для машинистов КДМ и технического персонала, отвечающих за автоматизацию. Необходимый класс уже оборудован.

Александр Клепиков и Василий Волощук обсуждают качество сшивки канатика

Коряжма остается кузницей кадров

На БДМ-7 к двухмесячной стажировке приступили 11 начинающих сушильщиков из Братска

Братчане прибыли в Коряжму в середине октября и прошли все необходимые карантинные процедуры. Для новобранцев организован ускоренный теоретический курс для повышения квалификации сушильщика с третьего до четвертого разряда. Кроме того, состоялся мастер-класс с участием усть-илимских стажеров по сшивке заправочных канатиков.

Как отметил Александр Клепиков, наставник группы рабочих, которым предстоит пускать новую машину в Усть-Илимске, практические занятия будут полезны всем. Устьилимцам — чтобы попробовать себя в качестве наставников, а заодно закрепить навыки сшивки канатиков, братчанам — научиться полезному действию до того, как выйдут в смену.

В группу сушильщиков набрали ребят практически «с улицы». Им всем — по двадцать с небольшим лет. «Одни работали в «Илиме», но в других подразделениях, — говорит руководитель братской группы Евгений Кузьмин. — Другие только что получили дипломы в техникуме. Кто-то после службы в армии. Никто из них не работал на картоноделательной машине».

Задача, по его словам, — оперативно подготовить рабочих основных специальностей для братской площадки в теоретическом плане и на практике. В Братске группе устроили ознакомительную экскурсию на картоноделательную машину.

Почему выбор пал на Коряжму? По мнению Евгения Николаевича, здесь созданы хорошие условия для подготовки и переподготовки сотрудников.

КАПИТАЛЬНЫЕ ОСТАНОВЫ В ИЮЛЕ И АВГУСТЕ ВЫПОЛНЕНЫ С ПОКАЗАТЕЛЯМИ ЛУЧШЕ БЮДЖЕТНЫХ

ЗАМЕНА НАПОРНОГО ЯЩИКА НА БДМ-5 ПОЗВОЛИЛА УЛУЧШИТЬ КАЧЕСТВО БУМАЖНОГО ПОЛОТНА

Дорога, которую можно взять с собой

В Коряжме продолжают развивать проект, несколько лет назад признанный лучшим на «Фабрике идей». Речь о мобильном дорожном покрытии, которое позволяет заехать в делянку без строительства летней трассы

Обустройство и содержание технологических дорог в делянках — дело затратное. В поисках улучшений в 2017 году специалисты Лесного филиала предложили вместо отсыпки усов (заездов в делянки) песчано-гравийной смесью укладывать прямо на земполотно пластиковые плиты (мобильное дорожное покрытие). Аналогичное решение увидели у газовиков, которые таким образом загоняют в лес тяжелую технику для строительства трубопроводов.

Дальше требовалось придумать, как максимально экономично и оперативно доставлять плиты в лес и укладывать их. Посчитали: на 1 километр дороги надо 700 плит размером метр на три (или 500 при размере два на три). Причем плиты прекрасно укладываются в кузов сортиментовоза с гидроманипулятором (в народе — «фишки»).

И. о. начальника участка по содержанию дорог дорожно-строительной службы Михаил Каллио

При умелом подходе бригада из трех человек за смену может проложить 150–200 погонных метров дорожного покрытия.

Дорожникам мобильное покрытие — находка. Уехал с участка — забрал с собой плиты. Положил их в другом месте, где нужно вывозить лес.

Комбинат в моей судьбе

Родион Разноглядов, *начальник цеха по ремонту и обслуживанию механического оборудования службы сервисного обслуживания картонно-бумажного производства:*

— Комбинат — это жизнь нашего города, неотъемлемая его часть. Горжусь, что производство работает уже 60 лет и каждый год бьет новые рекорды. Мы не останавливаемся на достигнутом, постоянно себе поднимаем планку. И работа очень разнообразная — не бывает однотипной, рутинной.

Машины, на которых мы работаем, которые обслуживаем, я всегда сравниваю со своим автомобилем. Их нужно любить больше, чем свою, потому что они нас кормят, а та, на которой ездишь, — только деньги забирает.

Жизнь в режиме высокой готовности

30 октября в России отмечают День инженера-механика

Мехслужба варочного цеха картонно-бумажного производства обслуживает большой участок. В ее ведении несколько варочных котлов.

Словом, хозяйство не новое, сложное, ответственное. Требует хороших знаний и крепких нервов. Поэтому и людей в мехслужбу подбирают тщательно. Точнее — само время проверяет их на верность делу, профессионализм и выносливость.

Взять хотя бы руководителя Андрея Булатникова. Он в варочном цехе КБП — с 16 июня 1994 года. Говорит, уже прижился: «Оборудование знаю. Могу любое с закрытыми глазами найти. Всё нравится!» Был слесарем по ремонту, потом переходил в ООО «Ремсервис». Вернулся в 2009-м мастером по ремонту на новый завод НСПЦ. В 2014 году назначен механиком варочного цеха картонно-бумажного производства (КБП).

В подчинении Андрея Борисовича два мастера и 26 слесарей. Они распределены по участкам, соответствующим делению на основные потоки: варочно-промывной (ВПУ), НСПЦ, УХР. Мастера — первые помощники руководителя, а потому знают слесарное дело не понаслышке.

«Мехслужба, как ни крути, закаляет людей. Мне сколько раз предлагали карьерное движение. Даже вызывали «на ковер» — воспитывали, мол, пора расти. Но я остановился на варочном. Знаю цех, оборудование, людей. Зачем куда-то переходить?» — недоумевает руководитель мехслужбы варочного цеха Андрей Булатников.

Тем более что производственная жизнь механика не проста: на связи с цехом надо быть днем и ночью, в выходные и праздники. Останов практически вырывает из семьи на весь срок. Если не знаешь оборудования, всех нюансов технологического процесса, работа усложняется в разы.

«Сейчас стало спокойнее. Оборудование подновили, что-то заменили. Поток работает стабильнее, чем раньше. А то, бывало, жили «в высокой степени готовности» почти круглосуточно. Хорошо, если семья относится к такому графику с пониманием», — поясняет Андрей Борисович. Но не у всех так хорошо складывается, поэтому и не стремятся новички в мехслужбу.

Андрей Булатников

Как-то один из руководителей технической дирекции посетовал: «В День карьеры заявление на направление «Механики» подали всего два человека. И те в анкетах написали: «Хочу быстрый карьерный рост».

А у механика карьера растет не вверх, а вглубь и вширь. Зато, если уж вырос, это действительно ценят. К Булатникову, к примеру, в останов начальство практически не заглядывало. Зато когда редакция спросила, о ком написать, кандидата нашли без долгих раздумий: «лучший специалист механической службы по ремонту и обслуживанию оборудования варочных цехов и варочных котлов».

БОЛЕЕ 750 СОТРУДНИКОВ ЗАВЕРШИЛИ ПОЛУГОДОВУЮ ОЦЕНКУ ЦЕЛЕЙ ГОДОВОГО ЦИКЛА PRM

НА РЫНОК ВЫВЕДЕНО 26 ТЫСЯЧ ТОНН НОВОЙ ПРОДУКЦИИ — КРАФТ-БУМАГИ

Наталья Пустынникова

Сергей Верещагин

Алексей Корепин

Сергей Климов

Названы лучшие идеи «Фабрики» в III квартале

Иван Кочуров

Зачем закупать втулки по цене амортизатора?

Автор идеи: Иван Кочуров, и. о. начальника Коряжемской автоколонны Лесного филиала.

Идея: использование при ремонте амортизаторов автомобилей Scania аналоговых втулок.

Ожидаемый эффект: по предварительным расчетам, экономия от внедрения идеи составит около 1 млн 200 тыс. руб. в год.

От резиновых шлангов к системе

Авторы идеи: технолог бумажного цеха Сергей Климов, машинист БДМ-7 Сергей Верещагин, старший машинист БДМ Алексей Корепин, старший размольщик Наталья Пустынникова.

Идея: группа авторов предложила установить стационарную систему промывки барабана сгустителя БДМ-7: с башни оборотной воды к дну и торцам ванны сгустителя подвести трубопроводы с ручными задвижками. Такая система позволит сократить время на промывку барабана как минимум в три раза.

Ожидаемый эффект: по предварительным подсчетам, сокращение простоев БДМ-7 позволит снизить потери продукции на 60 тонн при каждом таком инциденте.

За три дня сделано анализов столько, сколько раньше делали за полмесяца

28 октября новое оборудование поставлено в лабораторию Коряжемской городской больницы. Оно позволило увеличить количество диагностических исследований, в том числе на COVID-19

«Приобретены фотометр и промыватель для работы с микропланшетами для выполнения иммуноферментных исследований, — сказала Мария Шешкова, заведующая лабораторией, врач клинической лабораторной диагностики. — Иммуноферментный анализ (ИФА) — это метод лабораторной диагностики антител в крови, которые свидетельствуют о наличии у человека чужеродного микроорганизма, в том числе вируса COVID-19. Метод помогает определить, в разгаре заболевание либо оно уже перенесено человеком».

50 ТОНН ХЛОРА В СУТКИ ИСКЛЮЧИЛА ТЕХНОЛОГИЯ КИСЛОРОДНО-ЩЕЛОЧНОЙ ОТБЕЛКИ

«Строили машину, а построили еще и семью»

Размольщик бумажного цеха ПОиОБ Дарья Нечаева:

— Я пришла на БДМ восемь лет назад. Участвовала в строительстве и пуске. Всё было новое, современное. Всё увлекало и нравилось. Люди замечательные.

— Там, говорят, и свою судьбу нашла?

— Да. Мы с будущим мужем познакомились ещё до пуска. Потом кто-то на свадьбе даже пошутил: «Строили машину, а построили ещё и семью». Саша работает сушильщиком пятого разряда.

— В одну смену на работу ходите?

— Нет, в разные. У нас пятилетний сын Дениска, надо быть дома по очереди.

— У Дениски какие увлечения?

— Он у нас футболист и пловец. Футбол сам выбрал, а плавает с группой детского сада. Ещё я часто беру его с собой на тренировки. Пока меня ждёт, занимается в соседнем зале.

Победители и призеры легкоатлетического кросса (архив)

Трудности спортсменов не остановили

Подведены итоги XXXI спартакиады филиалов

Несмотря на все проблемы и трудности, связанные с пандемией, спортсмены с честью завершили свой многомесячный соревновательный марафон.

В первой группе цехов (свыше 300 работающих) победу одержала команда управления (руководитель Михаил Воронцов, физорг Александр Тараканов). Управленцам в этом цикле удалось сдвинуть с первой позиции коллектив «Финтранса», который бессменно лидировал в спартакиадах все последние годы. Транспортники (руководитель Алексей Романенко, физорг Александр Плехов) остались на втором месте. Замкнули тройку призеров спортсмены ТЭЦ-ЦЦРО (руководители Евгений Степанов и Сергей Быков, физорг Андрей Кокорин).

Во второй группе цехов (менее 300 работающих) свои чемпионские позиции подтвердили представители СПБиЧС (руководитель Владимир Редькин, физорг Михаил Ильин). Снова в числе лидеров и спортсмены Лесного филиала (руководитель Дмитрий Пахомов, физорг Марина Гороховская), у них второе призовое место. Вслед за ними на пьедестале почета, заняв третье место, оказалась команда ЧОП «Двина» (руководитель Александр Кузнецов, физорг Владислав Мантулин).

Всего, по оценкам организаторов, в самых массовых соревнованиях приняли участие 750 человек.

В «ОЛИМПЕ» И «ТРУДЕ» ПОЛНОСТЬЮ ОБНОВИЛИ ОСНАЩЕНИЕ ТРЕНАЖЕРНЫХ ЗАЛОВ

НОЯБРЬ

Директор филиала Сергей Кривошапкин вручает награду начальнику бумажного цеха производства сульфатной беленой целлюлозы и печатных бумаг Алексею Золину

Награды за 2019 год отправились на ключевые участки производства

Состоялось торжественное вручение наград генерального директора Группы «Илим» пяти сотрудникам промплощадки

В дирекции по производственному обеспечению отметили Светлану Фролову — за активное участие в проектах, направленных на улучшение учета древесины («Модернизация учета щепы фотосканом для нужд производства сульфатной беленой целлюлозы», «Лесная биржа»).

В технической дирекции награду года решили вручить Борису Веснину, опытному специалисту и руководителю. Своевременное и качественное планирование и выполнение работ по метрологическому обеспечению помогло комбинату на 10 процентов снизить внеплановые простои по киповской части.

Транспортная служба выдвинула для награждения Василия Воронцова, специалиста в области ремонта подвижного состава с 30-летним стажем. Он нашел интересные решения, чтобы сократить расход топлива на миллион рублей за год, организовал диагностирование локомотивов.

Энергетиков комбината представлял Леонид Жуков. Его подразделение добилось снижения внеплановых простоев оборудования почти на 40 процентов за счёт реализации программ по замене отработавших свой ресурс линий.

Отлично в прошлом году отработали бумажники БДМ №5 и 6. Эту команду возглавляет Алексей Золин. Во время награждения отмечалось, что коллективу бумажного цеха удалось повысить показатель ОМЕ машин в сравнении с 2018-м на 2 процента.

ПО РЕЗУЛЬТАТАМ 11 МЕСЯЦЕВ КОРЯЖМА ПО ПРОСТОЯМ ПО ТЕХЧАСТИ НА 4 МЕСТЕ ИЗ 38 КОМБИНАТОВ IP

Дорога, которой стали доверять

Неотъемлемая часть Дня компании — вручение наград генерального директора по итогам года — растянулась во времени и пространстве. 6 ноября в Коряжме ее вручили инженеру по работе с подрядными организациями дорожно-строительной службы Лесного филиала Марии Кондаковой.

Мария Кондакова

Благодаря усилиям Марии Кондаковой улучшены следующие показатели работы Лесного филиала в Коряжме:

• Строительство дорог хозспособом: план 100 км, ожидаемый к концу года результат — 154 км.

• Себестоимость строительства дорог подрядчиками: план 1572 тысячи руб./км, ожидаемый к концу года результат — 1541 тысяча руб./км.

•Строительство дорог Лесного филиала в Коряжме: план 407 км, ожидаемый к концу года результат — 456,5 км.

(Из представления кандидата на награду генерального директора)

Обеспечивает проекты автоматизации варки целлюлозы

Вероника Бушуева

Инженер АСУТП коряжемского филиала Вероника Бушуева отмечена Почетной грамотой Министерства промышленности и торговли Российской Федерации.

Все большие проекты автоматизации участков варки целлюлозы, а на комбинате их три, за последние десятилетия реализованы с участием Вероники Бушуевой. Крупнейшим до сих пор считается переход производства сульфатной беленой целлюлозы в 2000 году на кислородно-щелочную отбелку.

9 ИЗ 10 МАШИН ФИЛИАЛА В КОРЯЖМЕ НАХОДЯТСЯ В ПЕРВОМ КВАРТИЛЕ РЕЙТИНГА IP ПО ТЕХПРОСТОЯМ

Руководитель службы диагностики Дмитрий Севастьянов — о проекте «Мобильное ТОРО (техническое обслуживание и ремонт оборудования)»

Наладонник помогает сократить внеплановые простои

Дмитрий Севастьянов

— Проект стартовал в 2018 году на основных производственных участках: во всех варочных цехах и на машинах (за исключением картоноделательных машин №3 и 4), а также на энерготехнологической станции ПЛ «Энергетика» (турбинные цеха ТЭС-2 и 3). В перспективе все производственные участки будут обеспечены наладонниками — переносными терминалами для быстрого внесения замечаний к техническому состоянию оборудования с критичностью «девять» и «пять» в SAP ТОРО. Сегодня доступно к выдаче 214 мобильных устройств.

«Мобильное ТОРО» — современная система технической поддержки, которая реализуется за счет переносных терминалов и специального программного обеспечения для сбора и обработки данных в SAP ТОРО. На техническом диалекте терминалы назвали наладонниками, поскольку они, как современные смартфоны, легко умещаются на ладони, имеют петлю для закрепления на руке.

Терминал избавляет от бумажной работы. Обходчики производят замеры температуры и вибрации с помощью приборов (пирометров и виброручек). Визуально проверяют наличие посторонних шумов, запахов, утечек. После чего сразу заносят данные в терминал. По возвращении на пульт ставят терминал на станцию, несколькими командами переправляют собранную информацию в SAP ТОРО.

Когда давление 100 атмосфер, узких мест быть не должно

Вячеслав Панин

На ТЭЦ-1 приступили к реализации инвестиционного проекта «Техническое перевооружение участка паропровода между задвижками 1П4-1П5». О том, что из себя представляет проект, рассказывает начальник котлотурбинного цеха ТЭЦ-1 Вячеслав Панин.

— Чем вызвана замена паропровода?

— Истек разрешенный срок эксплуатации после восстановительной термообработки в 90-е годы.

— Что является самым узким местом в таких работах?

— У нас большой опыт реализации подобных проектов — уже предвидим, где и что может пойти не так, поэтому заблаговременно принимаем меры для того, чтобы узких мест не возникало.

НА КОМБИНАТЕ АКТИВНО РАЗВИВАЕТСЯ КРОСС-ФУНКЦИОНАЛЬНЫЙ ПРОЕКТ «МОБИЛЬНОЕ ТОРО»

Евгений Горячих

Евгений Горячих — директор по производству Лесного филиала

Первого ноября директором по производству Лесного филиала Группы «Илим» в Коряжме назначен Евгений Горячих.

Евгений Николаевич — выпускник Архангельского государственного технического университета по специальности «лесоинженерное дело». С 2007 года трудится в лесопромышленном комплексе целлюлозно-бумажного комбината в Коряжме.

Начинал ведущим инженером-технологом, затем работал главным технологом ООО «Комарово КЦБК». В 2008-м перешел в ООО «ИлимСевер-Лес» ведущим инженером по лесфонду.

В декабре 2009 года начал работу в ЛЗУ «Удимский» в качестве начальника производства, начальника участка, директора производства. С июня 2015-го по апрель 2020-го руководил ОСП «ЛЗУ «Удимский».

Работы пойдут в условиях теплого цеха

На содорегенерационном котле №5 продолжается масштабная реконструкция. В конце ноября наступил этап пиковых нагрузок, когда все участники стремились быстрее завершить уличные работы

По данным на 23 ноября, в проекте завершен важный этап — все модули электрофильтра, каждый весом около 30 тонн, приведены в проектное положение. Они установлены на фундаменты непосредственно в цехе.

«Мы завели основные части электрофильтра под кровлю и закрыли монтажный проем, — отмечает руководитель проекта со стороны Группы «Илим» Сергей Попов. — Сейчас началась обвязка газоходами. Идет сборка оборудования внутри электрофильтра, площадок обслуживания».

Словом, работы впереди еще много, в том числе по настройкам самого электрофильтра, но все они пойдут в условиях теплого цеха, подчеркивает Сергей Владимирович.

Что касается содорегенерационного котла, здесь укрупненная сборка поверхностей нагрева произведена примерно на 80 процентов. Из больших монтажных работ осталось установить на свое место пароперегреватель. Половина единиц насосного хозяйства также смонтирована. Собран первый дымосос.

«Ведется много строительных и сварочных работ. Необходимо все части котла привести в геометрию — установить пояса жесткости. Кроме того, предстоит выполнить много мелких сборочных работ, проложить трубопроводы, а на это требуются время и силы», — прокомментировал Сергей Попов.

ПРОИЗВОДИТЕЛЬНОСТЬ ПЕРВОГО И ВТОРОГО ПРЕССПАТОВ ВЫРОСЛА ДО 545 ТОНН В СУТКИ

Счастье — когда семья в сборе

Так считает Олеся Куликова, мама четверых детей и «по совместительству» кладовщик производства сульфатной беленой целлюлозы и печатных бумаг

Олеся — мать четверых детей. По нынешним меркам — многодетная. И вот эта «работа» (хотя для нее не работа, а настоящее женское счастье) — главное дело в жизни.

«Мы познакомились с Женей в кругу друзей, а через два месяца поженились, — рассказывает Олеся. — В декабре будет семнадцать лет, как мы вместе».

Летом родилась первая дочка, Анастасия. Имя, кстати, выбирал глава семьи. Она учится в десятом классе и планирует стать журналистом. Второй дочери, Софии, десять лет. Круглая отличница, она участвует во всех олимпиадах.

Третья дочка, Мария, появилась на свет спустя три года. Скоро ей исполняется семь. Посещает учебно-тренировочную группу по спортивной акробатике.

Прошло еще три года — в семье появился мальчик. Назвали в честь дедушки по отцовской линии — Александром.

Надежда Демьяненко

«Помогать совсем не сложно»

Резчик бумаги и картона картонно-бумажного производства доброволец-спасатель Надежда Демьяненко удостоена награды генерального директора «За особый вклад в развитие компании в период пандемии».

«Когда движение добровольцев-спасателей только зарождалось, я даже не думала, что через несколько лет оно изменит мою жизнь. Ужасно боюсь происшествий, травм, вид крови меня пугает, — рассказывает Надежда Демьяненко. — Ровно пять «волн» я присматривалась: читала новости, следила за мероприятиями. А затем поняла: хочу в эту большую слаженную команду!»

…Знала ли тогда Надежда, что добровольчество затянет? Нет. Хотя говорит, что ее характер никогда не давал ей пройти мимо чужой беды: «Не важно, знаю человека или нет. Если ему требуется помощь, я, не задумываясь, помогаю».

Коряжма готова к аттестации нештатного формирования

В конце ноября на коряжемской площадке работал эксперт Министерства промышленности и торговли России. Он изучил материалы для аттестации нештатного аварийно-спасательного формирования. В ближайшие дни специальная комиссия даст ответ

Нештатные аварийно-спасательные или газоспасательные формирования (НАСФ, НГСФ) действовали на комбинате и раньше. Однако недавно на федеральном уровне приняты законы, требующие сформировать команды в целом для предприятий, где используются различные химические вещества и высоки риски аварийных ситуаций. В этой связи на коряжемской площадке вышел приказ о реорганизации нештатного аварийно-спасательного формирования.

Для успешной аттестации НАСФ как формирования необходимо выполнить ряд требований. Например, не менее 75 процентов участников команды должны быть аттестованы и экипированы, как указывают нормативы. Это условие в Коряжме соблюдается, в том числе благодаря активной подготовке добровольцев-спасателей. Многие не только прошли курсы первой помощи и тушения пожара, но и аттестовались по направлению «Газоспасательные работы».

Комбинат в моей судьбе

Игорь Степанов,
мастер по обслуживанию систем высокого давления СПАСС:

— В детстве, когда еще не было проходных, ходили сюда, собирали червячков для рыбалки. Рыбу ловили прямо на рейде приплава у портальных кранов.

Чем больше работаешь на комбинате, тем больше узнаешь. Узнал всю технологию ЦБК, от приема лесоресурсов до производства продукции. За 30 лет своей работы побывал во всех цехах, знаю почти все. За это время получил высшее образование, семьей обзавелся, встретил много друзей.

Много интересного на комбинате — еще не все открыто для меня.

ВЫРАБОТКА НА ЛЕСОЗАГОТОВИТЕЛЬНЫЙ КОМПЛЕКС В СРЕДНЕМ СОСТАВИЛА 106,7 ТЫСЯЧИ КУБОМЕТРОВ

ПРИ ПОДДЕРЖКЕ ДОБРОВОЛЬЦЕВ-СПАСАТЕЛЕЙ УДАЛОСЬ МИНИМИЗИРОВАТЬ РАСПРОСТРАНЕНИЕ COVID-19

ДЕКАБРЬ

Алексей Суворов

Радовались так, словно первого человека в космос запустили

С 15 по 28 декабря на пятой бумагоделательной машине провели вторую опытно-промышленную выработку новых видов продукции — мешочной бумаги весом от 40 до 80 граммов на квадратный метр

По признанию самих рабочих БДМ-5, «это была вторая проверка на профессионализм». Она прошла успешнее, чем первая. А начало было положено в августе, когда машина выработала пробную партию мешочной бумаги двух марок — «Илим Шоппер» и «Илим Лайт», в композицию которых включили небеленое лиственное и хвойное волокно.

— Когда первое полотно пошло, все чуть ли не обнимались. Радовались так, будто первого человека в космос запустили, — вспоминает старший машинист БДМ-5 Алексей Суворов. Волею судеб он и его смена заправляли машину новой бумагой и в августе, и в декабре.

По оценке потребителей, новый продукт получился качественным. Тогда же и было объявлено, что состоится вторая выработка — более масштабная по объемам и линейке граммажей. Переходы с белых на бурые бумаги происходили очень быстро, без потери общей производительности.

— А что вы хотите? — удивляется Алексей Суворов. — Мы же работаем от рынка: что он скажет, то и будем делать. Все равно хоть небольшой опыт да получили в августе. Сейчас наши технологи, светлые головы, проработали многие вопросы: определились с композицией массы, отрегулировали помолы. В общем, понимания стало больше.

Важное преимущество продукции БДМ-5 — ее чистота. Поскольку, выпуская белую упаковочную бумагу для сыпучих продуктов, на машине всегда строго соблюдали санитарно-гигиенические требования.

ЭФФЕКТИВНОСТЬ РАБОТЫ ОСНОВНОГО ОБОРУДОВАНИЯ ЗА ПЯТЬ ЛЕТ УВЕЛИЧИЛАСЬ НА 3,8 ПРОЦЕНТА

Валерий Антонишин назначен вице-президентом, директором Усть-Илимского ЦКК

С 1 января 2021 года в структуре управления по производству в составе филиала в г. Усть-Илимске вводится должность директора целлюлозно-картонного комбината, вице-президента

Вице-президентом, директором ЦКК назначен Валерий Валерьевич Антонишин, ранее занимавший должность вице-президента по цифровым проектам в операционной деятельности.

В функциональные задачи Валерия Валерьевича будут входить вопросы, связанные с пуском строящегося в Усть-Илимске целлюлозно-картонного комбината, в том числе: формирование команды для пуска картонного производства и сопряженных с ним объектов; прием оборудования у инвестиционной команды проекта; организация проведения пусконаладочных работ; вывод ЦКК на заданные проектные показатели; стабилизация и упорядочение деятельности по производству картона в Усть-Илимске; внедрение лучших цифровых практик на ЦКК.

Валерий Валерьевич будет напрямую подчиняться старшему вице-президенту по операционной деятельности Александру Анатольевичу Позднякову.

В административном подчинении директора ЦКК, вице-президента будут находиться производство картона и команда экспертов по пусконаладке ЦКК.

Валерий Антонишин

В ходе подготовки к пуску ЦКК, а также во время пусконаладочных работ и дальнейшего вывода ЦКК на проектные показатели команда дирекции ЦКК будет тесно взаимодействовать с подразделениями филиала, подчиненными директору филиала в г. Усть-Илимске Сергею Евгеньевичу Сизову.

ЛЕСНОЙ ФИЛИАЛ ЗАГОТОВИЛ СОБСТВЕННЫМИ СИЛАМИ 3,27 МЛН КУБОМЕТРОВ ДРЕВЕСИНЫ

Лучшие авторы «Фабрики идей» 2019 года

Лучших идейщиков по традиции чествуют в Санкт-Петербурге в День компании. Но нынче коронавирус все торжества отменил. В конце этого и начале следующего года самых эффективных новаторов поблагодарят директора филиалов и вручат статуэтку, символизирующую победу в «Илим-Эволюции»

Владимир Паламодов, директор по инфраструктуре филиала «Финтранс ГЛ».

Подал несколько идей, которые принесли эффекты, в том числе экономические, экологические, организационные.

Самая лучшая идея: сокращение простоев контейнеров в ремонте. Автор предложил наварить швеллеры на пол автомобильного прицепа-контейнеровоза. По всей длине швеллера прикрепить транспортерную ленту с целью получения противодействия давлению и для амортизации. Данная конструкция исключила прогиб пола под весом автопогрузчика с рулоном. Полы в контейнерах больше не ломаются, соответственно — нет затрат на ремонт.

Игорь Стрекаловский, ведущий инженер по лесфонду дирекции по лесному хозяйству Лесного филиала.

Самый продуктивный автор. Подал наибольшее количество идей, половина из которых признана неценовыми улучшениями. Сам прорабатывает и реализует идеи. Активно участвует в рабочих группах эффективных проектов.

Идея, в которой он стал и автором, и лидером рабочей группы: сокращение себестоимости доставки лесной продукции собственной заготовки путем сокращения плеча вывозки. При небольших затратах и коротких сроках реализации получается очень хороший эффект НЦУ для Лесного филиала — $150 тысяч.

Андрей Бородинов, машинист КДМ-4 картонно-бумажного производства.

Самый активный автор. За 2019 год подал одиннадцать идей.

Самая перспективная из них: установить расходомер на трубопроводе сульфатной массы, чтобы лучше контролировать расход первичного волокна при подаче на КДМ. Тем самым можно стабилизировать работу машины и влиять на качественные характеристики картона.

Комбинат в моей судьбе

Сергей Попов,
ведущий инженер по техперевооружению инфраструктуры отдела технического развития дирекции по инвестициям:

— Я на комбинат пришел после службы на флоте, в 1994 году. В стране тогда было такое время: предприятия разваливались, закрывались. Комбинат работал стабильно. То есть я пришел на хорошее, стабильное предприятие. Служба на флоте приучила к дисциплине, и это помогло в моей карьере.

Горжусь нашим производством, которое постоянно развивается, люди обучаются, улучшаются условия труда. Каждый проект — это не просто замена старого на новое, а движение в ногу со временем.

Дарья Бровина, начальник смены древесно-подготовительного цеха:

— В уходящем году была приглашена на вакансию начальника смены объединенного древесно-подготовительного цеха. Для меня это большое знаковое событие в жизни.

Дело в том, что с пуском новой очереди у нас не будет нумерации, как раньше: ДПЦ-1, ДПЦ-2, ДПЦ-3 и ДПЦ-4. Организуют единый цех, который вырабатывает и хвойную, и лиственную технологическую щепу.

Конечно, новое назначение — это грандиозное событие в профессиональной карьере. Можно сказать, появляется большой задел на будущее как для меня, так, думаю, и для каждого, кто станет пусковиком нового цеха.

Команда постепенно формируется.

Леонид Ерофеевский, старший машинист цеха сушки сульфатной целлюлозы картонно-бумажного производства:

— Три главных события года? Сын окончил 9 классов и поступил в Рыбинское авиационное училище. Это самое значимое для меня событие в 2020-м. Горд за сына: он сделал серьезный шаг. Второе событие связано с первым: чтобы ездить к сыну, приобрели машину.

Но как не сказать о работе, ведь с ней связана большая часть моей жизни. Тем более сказать есть о чем. В октябре, несмотря на трудности, связанные с пандемией, смогли достичь рекорда среднесуточной производительности пресспатов: 539 тонн в сутки. И это для меня, конечно, тоже событие года.

Коряжма не снижает темпы обучения

В канун Нового года 30 сотрудников, выпускников корпоративных программ «Зеленый пояс» и «Желтый пояс», получили сертификаты

Один из главных итогов 2020 года — успешное завершение программ обучения, нацеленных на повышение эффективности производства, лесозаготовки, инфраструктуры.

Как показал прошедший год, активность авторов «Фабрики идей» в Коряжме не снизилась. Многие сотрудники захотели узнать о производственном совершенстве больше и записались на программы подготовки «поясов». Чтобы получить «зеленый» или «желтый», необходимо освоить инструменты производственного совершенства. Это такие приемы в работе, которые помогают создавать команды и совместно искать эффективные решения, чтобы снижать затраты. Если «желтый пояс» владеет десятью инструментами, то навыки «зеленого» гораздо шире. Но и те, и другие должны подготовить проекты, цель которых — найти и устранить потери на конкретном участке.

НА КОММЕРЧЕСКИХ РУБКАХ УХОДА ЗАГОТОВЛЕНО 580 ТЫСЯЧ КУБОМЕТРОВ ДРЕВЕСИНЫ

НА КОМБИНАТ ПОСТАВЛЕНО В ОБЩЕЙ СЛОЖНОСТИ 5,16 МИЛЛИОНА КУБОМЕТРОВ ДРЕВЕСИНЫ

Дмитрий Сокольников

Сергей Смирнов

Александр Уткин

Выбраны символы большого юбилея

Шесть человек признаны победителями конкурса «Юбилейный символ», посвященного празднованию 60-летия комбината в Коряжме

Всего на суд конкурсной комиссии прислали более двухсот работ. Из них были выбраны три лучших варианта логотипа и четыре лучших варианта слогана. При этом жюри решило не выделять авторов особо, присуждая места или победы в номинациях. Резюмировали следующим образом: все авторы лучших работ в равной степени победители, им вручат соответствующие дипломы и подарочные сертификаты.

Победителями в номинации «Лучший логотип» стали: коряжемцы (оба — инженеры отдела главного конструктора) Сергей Смирнов и Александр Уткин, а также братчанка — ведущий инженер по проектно-сметной работе отдела по капитальным инвестициям Алёна Смолькова.

Победителями в номинации «Лучший слоган» признаны: Дмитрий Сокольников и Сергей Смирнов (отдел главного конструктора), Валентин Иванов (журналист), Михаил Краковский (директор по управлению цепочкой поставок). Все — коряжемцы.

Теперь даже резерв есть

В городскую больницу Коряжмы поступили три новых аппарата искусственной вентиляции лёгких, приобретенных на средства Группы «Илим»

В период пандемии спрос на аппараты искусственной вентиляции легких вырос во всем мире — они сейчас на вес золота и в дефиците. Группе «Илим», которая помогла Коряжемской городской больнице в приобретении этого оборудования, пришлось долго ждать очереди на его поставку. Но вот аппараты получены, и, если будет принято решение лечить в Коряжме тяжелых ковидных больных (пока их госпитализируют в Котлас), врачи встретят пациентов во всеоружии.

Поступившее в больницу медицинское оборудование фирмы Mindray надёжное, уже испытано. Анестезиолог-реаниматолог Леонид Коржев приобретением остался доволен.

Заведующий отделением анестезиологии и реанимации Сергей Хабаров

Преобразили призаводскую площадь

Улица и площадь возле заводоуправления, территория сразу за центральным КПП, площадки при входе в административные корпуса производств украшены букетами, разноцветными шарами и гирляндами огней.

По аллее, ведущей к комбинату, размещены подвесные клумбы с новогодними композициями из природных материалов. В букетах и венках много еловых веточек, шишек, а также использованы деревянные фигурки животных. Моховые шары и зонтики цветков борщевика неожиданно ярко вписались в праздничные композиции. В той же тематике оформлены клумбы возле службы пожарной безопасности и на автобусной остановке около столовой «Северянка».

Везде подключены новогодние огни — звезды, лампочки и гирлянды. В короткий световой день они создают на зимних улицах особый уют и романтическую атмосферу.

У кедровой рощи появилась 3D-модель

Филиал передал администрации городского округа рекомендации по благоустройству уникального природного уголка

В 2019 году филиал заключил договор с «Рослесинфоргом» на проведение обследования кедровой рощи. В результате деревья были посчитаны и нанесены на схему, по каждому сделано описание (возраст, высота, диаметр, текущее состояние), проведены геодезическая съемка, исследования образцов почв, хвои и ветвей кедров.

Итоги обследования благоприятные: кедровая роща в хорошем состоянии.

Интересно, что по результатам обследования, проведенного 2019 году, создана 3D-модель кедровой рощи.

Христофоровой пустыни вернули голос через 90 лет

Знаменитая на Русском Севере чудом Богоявления и целебным источником пустынь, куда в Рождество Христово люди едут за святой водой, обрела звонницу

После долгих обсуждений выделенные филиалом Группы «Илим» средства решено было потратить на храмовую звонницу.

Приобретение важное и символичное, поскольку большой колокол со звонницы пустынского храма был сброшен в 1930 году. Ровно через 90 лет голос храму решено было вернуть. Отныне в храме и окрест будут звучать колокольные перезвоны.

ПО СРАВНЕНИЮ С 2019 ГОДОМ СРЕДНИЙ ПОКАЗАТЕЛЬ ПРОСТОЕВ СНИЗИЛСЯ ДО 3,5 ЧАСОВ

ПРОСТОИ ОБОРУДОВАНИЯ ПО ТЕХПРИЧИНАМ СНИЖЕНЫ ПО СРАВНЕНИЮ С 2019 ГОДОМ НА 30%

2021

● Контейнеровоз заблокировал Суэцкий канал ● Встреча Путина и Байдена в Женеве ● Летние Олимпийские игры в Токио ● Смена власти в Афганистане ● Полет в космос актрисы Юлии Пересильд и режиссера Клима Шипенко ● Выборы депутатов Государственной Думы VIII созыва. Впервые с 1999 года в парламент прошли не четыре, а пять партий ● Лауреатом Нобелевской премии мира стал главный редактор «Новой газеты» Дмитрий Муратов

Комбинату — 60 лет

ЯНВАРЬ

Коряжемцы выполнили задачи-2020

Уходящий год получился сложным, но результативным — таков лейтмотив онлайн-собрания, состоявшегося в Коряжме утром 31 декабря

Более 160 руководителей и специалистов структурных подразделений подключились к прямой линии, где директор филиала Сергей Кривошапкин прокомментировал итоги деятельности предприятия, назвал имена сотрудников, чей вклад в общий результат отмечен особо.

2020-й останется в истории как год, проверивший всех на прочность. Сергей Николаевич отметил, что на комбинате были предприняты беспрецедентные меры противодействия распространению нового коронавируса. На профилактические мероприятия направлено более 130 миллионов рублей.

Он выразил огромную благодарность всем участникам проектов 2020 года за активность и ответственность в непростых условиях пандемии. По его мнению, ключевые задачи прошлого года коллектив выполнил с честью и сейчас самое время сосредоточиться на новых. Директор напомнил, что комбинат вступает в юбилейный, шестидесятый, год. Он ознаменуется пуском нового древесного цеха, важными улучшениями в энергетике, увеличением выпуска упаковочных и мелованных бумаг, реформой технического сервиса. Словом, впереди много работы и важных событий.

ОСНОВНЫЕ ПОКАЗАТЕЛИ РАБОТЫ ПРОИЗВОДСТВЕННОГО ФИЛИАЛА

Травматизм, кол-во НС	Запасы леса, тыс. м³	Претензии, $млн	Инвестиции, $млн	НЦУ ПФ, $млн
3	472	1,4	47	6,8
-5 ↓	+14 ↑	-0,7 ↓		

Объемы производства, млн тонн	2019 год (тыс. тонн)	2020 год (тыс. тонн)		
		План	Факт	
1,36	1 333,8	1 346,2	1 363,8	+17,6 (1,3%)
+0,17 ↑				

Меняем «одежду», не выкатывая стол

На картоноделательной машине №3 модернизировали сеточную часть

Родион Разноглядов, механик картонного цеха

Замена сетки — дело довольно сложное, производится во время планово-предупредительных ремонтов. На машинах старого образца сеточный стол при помощи специальных механизмов выкатывается по направляющим со своего рабочего положения. На освободившемся месте сеточной части на скалках расправляют новую сетку, а затем стол вкатывается обратно в рабочее положение и сетка оказывается надетой на него.

На новых машинах расправленную сетку заводят на сеточный стол, который стоит на своем месте. Оказалось, этот принцип можно внедрить и на старых машинах. Для этого необходимо модернизировать сеточный стол, а именно — установить кантилевер.

Проект модернизации сеточной части на КДМ-3 откладывался по разным причинам с 2016 года. Однако в нынешний июльский капремонт он все-таки был реализован.

Результатами проекта довольны все — и технологи, и механики. С июля сетку меняли уже три раза. Теперь это происходит быстрее.

Инженер АСУТП Иван Шевелев демонстрирует карманы на спецодежде нового образца

Все СИЗы — в одном окне. Плохо это или хорошо?

В Коряжме вывели на аутсорсинг систему обеспечения сотрудников спецодеждой, спецобувью и средствами индивидуальной защиты.

Пилотный проект стартовал 1 января. К работе приступила компания «Техноавиа — Санкт-Петербург», выигравшая тендер на услуги по формированию потребности, пополнению складских запасов, подгонке и выдаче средств защиты (СИЗ). По сути, с 2021 года все вопросы, связанные с этим направлением, будут решаться в формате «одно окно».

В начале февраля состоялись встречи с уполномоченными по охране труда, начальниками и главными инженерами ключевых подразделений. Кроме того, представители «Техноавиа — Санкт-Петербург» в течение двух недель побывали на различных участках производственного и Лесного филиалов, где поговорили с рабочими. Все пожелания и замечания взяты на заметку.

РЕЖИМ УДАЛЕННОЙ РАБОТЫ В СВЯЗИ С ПАНДЕМИЕЙ ПРОДЛЕН ДО 28 ФЕВРАЛЯ

2021

Как трелёвку из отстающих вытягивали

О своем проекте «желтого пояса» рассказывает руководитель группы по специальной подготовке водителей и машинистов лесозаготовительных машин Лесного филиала Владимир Дудников

Владимир Дудников

— Отставание форвардеров на трелевке от заготовки в 2019 году иногда достигало критических значений — переваливало за две тысячи кубометров. Это приводило на некоторых участках к остановке заготовки.

В нашем случае мы столкнулись с отставанием форвардеров: лес валится быстрее, чем вывозится.

Лето 2019-го было сырым, и наиболее ярко отставание проявилось на коммерческих рубках ухода (КРУ). Там своя специфика заготовки. Если при сплошных рубках работают так называемые комплексы (один харвестер — один форвардер), то на рубках ухода один форвардер подбирает за двумя харвестерами. Выделы очень большие.

Нужно размечать волоки более точно — они не должны превышать трехсот метров. Производственный отдел обновил нормативные документы. Теперь мастера стали подходить более серьезно: длину волока определяют не только на технологической карте, но и непосредственно на месте и более точно.

Нужно более разумно подходить к выбору лесфонда. Если лето сырое, то болотистые участки не стоит трогать, разумнее оставить их до лучших времен.

В рамках проекта создали методику оценки работы и чеклист контроля работы оператора в полевых условиях.

Инструктор по подготовке машинистов выезжал на лесосеку для индивидуальных занятий с операторами.

Осваиваем «Шелковый путь»

Алексей Романенко, директор филиала ООО «Финтранс ГЛ» в Коряжме, одним из ключевых событий ушедшего года называет увеличение объемов и появление новых маршрутов перевозки готовой продукции:

— Мы освоили новое направление доставки готовой продукции — это сухопутные контейнерные перевозки по Транссибирской магистрали. С апреля идут регулярные железнодорожные поставки готовой продукции через всю страну в Китай. Это так называемый Шелковый путь на станцию Забайкальск. С ноября начали отправки контейнерных поездов на станцию Находка с дальнейшей отправкой готовой продукции в Корею. За 2020 год отправлено потребителям четырнадцать таких поездов.

Считаю, это одно из ключевых и значимых событий, участниками которого стали специалисты практически всех дирекций нашего филиала. Особенно хочу отметить работу отдела логистики и участка по грузовым перевозкам. На специалистов легла основная тяжесть задач по формированию таких поездов.

РОСПОТРЕБНАДЗОР ВРУЧИЛ ГРАМОТУ ДОБРОВОЛЬЦАМ ЗА ПОМОЩЬ В ПРЕДУПРЕЖДЕНИИ COVID-19

Комбинат в моей судьбе

Антон Лемешко, *сушильщик бумагоделательной машины производства сульфатной беленой целлюлозы и печатных бумаг:*

— Подал заявление на ЦБК, анкету заполнил, меня взяли. По счастливой случайности, попал на то же место, где раньше работала моя бабушка. Так судьба сложилась, что сейчас продолжаю ее дело. Она была очень рада, когда узнала, что меня взяли именно на эту машину.

Комбинат для меня — не столько работа, сколько жизнь. В любом случае, находясь здесь, получаешь какой-то жизненный опыт, тренируешь волевые качества.

Однажды «загуглил»: какой самый большой по производительности ЦБК в России? Оказалось — мой комбинат, и это очень сильно поразило.

Задача — удержать позиции

Для Алексея Чиркова 2020-й стал этапом в профессиональной карьере: с августа он является главным инженером производства сульфатной беленой целлюлозы и печатных бумаг (ПСБЦиПБ)

Алексей Чирков

До этого Алексей Валентинович трудился ведущим инженером по надежности, курируя то же подразделение со стороны службы надежности. В этом качестве отмечен Почетной грамотой Министерства промышленности и торговли России за добросовестный труд и заметный вклад в развитие компании. Сам он считает, что боевое крещение получил сразу после назначения, когда на ПСБЦиПБ состоялся ежегодный останов:

— Мы постарались после останова проанализировать ошибки. Были рабочие моменты, которые по итогам стоило детально обсудить (сделать выводы, составить план, как будем действовать в 2021-м).

Будучи инженером по надежности, преподавал основы механического ТТО рабочим. Обучал других и одновременно учился сам. Преподавал вплоть до объявления карантинных мер — чтобы не терять знания и опыт, потому что лично для меня это важно.

Сейчас уже как руководитель службы предлагаю своим сотрудникам детально разбирать ошибки, чтобы не допускать их впредь. Объясняю, почему на этапе подготовки нужно тщательно знакомиться с документацией, разбираться в нюансах, а уж потом приступать к работе — чтобы сделать ее правильно с первого раза.

Согласен с мнением руководителя службы надежности Михаила Краснянского, что основам надежности надо обучать с первых дней. Вот пришел человек в компанию — сразу дайте ему базовые знания. Пусть, может быть, он с ходу все и не поймет, но постепенно будет вникать. А если прочитать ему курс МТТО второй-третий раз, то эти знания лягут на какую-то основу, будут подкреплены практикой и станут приносить пользу.

Сейчас место инженера по надежности на ПСБЦиПБ занял мой бывший руководитель в ремонтной службе Александр Бобылев.

Главный эколог филиала в Коряжме Николай Головко (справа) вручает подарки сотрудникам, в числе первых ответившим на вопросы экологической онлайн-викторины

Подарок для семейного чтения

Книгу «Когда я вырасту, я стану экологом» вручили участникам экологической онлайн-викторины, которая была организована для сотрудников компании. Печатное издание знатокам филиала в Коряжме передал главный эколог комбината Николай Головко

Книга «Когда я вырасту, я стану экологом» — это увлекательный сюжет-квест, который повествует читателям о самых современных экологических технологиях и практиках. Кроме того, печатное издание содержит полезную информацию об экомаркировках и правилах бережного отношения к окружающей среде.

22 января печатное издание вручили сотрудникам комбината, которые одними из первых ответили на вопросы экологической викторины. Мероприятие прошло в фойе заводоуправления филиала с соблюдением всех мер безопасности. Остальные участники викторины смогут получить книгу в региональном кадровом центре у руководителя направления по коммуникациям.

Стоп! Снято! Отлично!

В канун Нового года профком первичной профсоюзной организации КЦБК Илим подвел итоги конкурса видеоработ «Новогодний серпантин». От сотрудников комбината было подано 24 заявки

Конкурс проходил в восьми номинациях. Сотрудники комбината мастерили новогодние игрушки, украшали помещения к празднику, рисовали стенгазеты, новогодние открытки, сочиняли частушки, устраивали театрализованные представления. А еще — освоили современные технологии: конкурсной комиссии все они представили прекрасно отснятые и смонтированные видеоработы.

Заявившимся в оригинальном жанре участникам впору вести собственные видеоблоги с кулинарными рецептами.

Победу за «Лучший новогодний десерт» присудили машинисту насосной установки структурного подразделения «Энергосети» Александре Маршаловой.

392 СОТРУДНИКА ФИЛИАЛОВ ПРИНЯЛИ УЧАСТИЕ В СОЦОПРОСЕ О ВНУТРЕННИХ КОММУНИКАЦИЯХ

ШТАБ ДОБРОВОЛЬЦЕВ-СПАСАТЕЛЕЙ ВОЗГЛАВИЛ МАСТЕР ПО РЕМОНТУ ПОиОБ СЕРГЕЙ ВОЛОГДИН

ФЕВРАЛЬ

Николай Саламатов (Вилегодский ЛЗУ) и Василий Копач (Удимский ЛЗУ) во время встречи воинов-афганцев

Минимум слов. Максимум эмоций

— Давно надо было собраться, — сказал сержант 22-й отдельной гвардейской бригады специального назначения Александр Поздняков, окинув взглядом маленький зал в Музее трудовой славы Котласского ЦБК, где собрались воины-интернационалисты, герои только что вышедшей книги «С нами ангелы рядом шагали»…

Между двух дат — 32-й годовщиной вывода советских войск из Афганистана и Днем защитника Отечества — короткое по времени мероприятие, кажется, взяло за сердце всех. И вот они первый раз вместе — пятнадцать из почти четырех десятков афганцев, работающих или работавших в филиалах Группы «Илим» в Коряжме.

На экране — обращение командовавшего выводом советских войск из ДРА Бориса Громова, пятнадцать — под метроном — фамилий погибших ребят из Коряжмы и соседних районов.

Каждый оставил подпись на «своей» страничке в книге. Теперь она в музее — навечно. Минимум слов. Максимум эмоций.

КНИГА ВОСПОМИНАНИЙ ВОИНОВ-АФГАНЦЕВ ИЗДАНА ТИРАЖОМ 100 ЭКЗЕМПЛЯРОВ

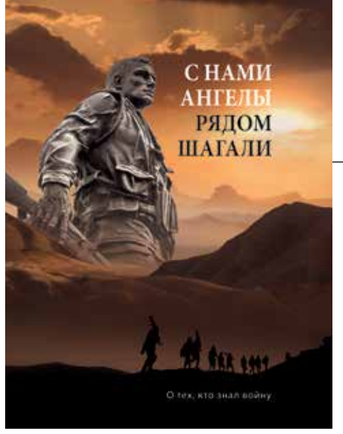

Память — главный враг войны

«Пока живы люди, которые понимают, что такое война, они приложат максимум усилий, чтобы она не повторилась» — это цитата старшего вице-президента по операционной деятельности Группы «Илим» Александра Позднякова, воевавшего в Афганистане в составе 22-й отдельной гвардейской бригады специального назначения. Собственно, эта мысль и лежит в основе идеи издать воспоминания воинов-интернационалистов, работающих или работавших на предприятиях компании. Первый сборник вышел в Коряжме. 20 февраля его вручили героям книги.

Открывает издание вступление Александра Хромова, полковника запаса, вице-президента по защите активов Группы «Илим».

И не должно забываться! Как говорил древний философ Аристотель: «КОГДА ЗАБЫВАЮТ ВОЙНУ — НАЧИНАЕТСЯ НОВАЯ. ПАМЯТЬ — ГЛАВНЫЙ ВРАГ ВОЙНЫ».

Мелованной бумаге подправили профиль

В начале февраля на автономной меловальной установке модернизировали каландры — участок, отвечающий за толщину и гладкость бумажного полотна

Над этим две недели работала большая команда технических специалистов. 3 февраля поток пустили в работу, несколько дней ушло на решение пусконаладочных задач в области автоматизации управления технологическим процессом.

В инвестиционном проекте участвовали представители ведущих компаний-производителей оборудования для ЦБП — «Бельмер» и «Валмет», а также местные подрядчики — ООО «Техком» и ООО «Квант».

Ключевые задачи инвестпроекта стоимостью более 1,5 миллиона долларов — снижение отбраковки из-за некачественной кромки бумажного полотна и, как следствие, повышение производительности линии. Спустя две недели специалисты говорят, что долгожданный проект, разработка которого началась еще четыре года назад, приносит первые плоды.

ЗА ЧЕТЫРЕ ГОДА ЭФФЕКТИВНОСТЬ ОСНОВНОГО ОБОРУДОВАНИЯ ЦБК ВЫРОСЛА НА 3,8 ПРОЦЕНТА

Избыточные залпы влаги

Именно они породили клубок проблем, который распутал в ходе своего проекта кандидат в «жёлтые пояса» начальник отдела технического контроля и надежности службы надежности филиала Александр Бажуков

Александр Бажуков

— С 2018 года производства на комбинате начали периодически ощущать недостаток давления осушенного воздуха. В течение двух лет эта проблема, что называется, теплилась и для её решения применялись разовые меры.

Падение давления происходило из-за забивания фильтров посторонними механическими включениями. Со временем количественный эффект переходил в качественный. Вначале забивались магистральные фильтры, затем участились случаи загрязнения на локальных фильтрах. А впоследствии посторонние включения добрались до пневмооборудования — оно начало выходить из строя. К февралю 2020 года чистить фильтры на входе в производство сульфатной беленой целлюлозы приходилось раз в три дня, хотя по нормативу чистки должны производиться раз в год.

Оказалось, что частицы абсорбента в фильтрах по какой-то причине разрушаются, крошатся. Эти мелкие фракции выносятся из колонн и забивают фильтры. Причина — избыточный объем влаги.

Еще в январе перед установкой осушения воздуха (УОВ) №1 был поставлен новый теплообменник. Для чистоты эксперимента колонны этого осушителя надо бы наполнить новым абсорбентом и посмотреть, будут ли после этого забиваться фильтры.

18 сентября первую установку осушения запустили в работу и стали смотреть, какие это даст результаты. С этого момента перепадов давления на магистральном фильтре ПСБЦ не зафиксировано. Замечаний с производства от потребителей осушенного воздуха не поступало.

Павел Марковский

Павел Марковский — руководитель стратегических проектов в Коряжме

Павел Марковский приступил к обязанностям руководителя стратегических проектов в структуре регионального обособленного подразделения в Коряжме.

Павел Николаевич окончил Вятский государственный университет по специальности «экономика и управление на предприятии машиностроения». На комбинате в Коряжме начал трудиться в 1998 году. До 2012 года работал на древесно-биржевом производстве: стропальщиком, сменным мастером, начальником смены. Затем перешел в управление проектом по строительству БДМ-7 на должность дежурного. С 2013 по 2015 год — технолог, начальник цеха листовых бумаг.

С 1 апреля 2016 года — руководитель службы поддержки крупных капитальных проектов управления по производству РОП в Коряжме.

С 1 февраля 2021 года — руководитель стратегических проектов в Коряжме.

Получили эффект в пять раз выше запланированного

Евгений Петровский, Кристина Чебыкина и Сергей Кобелев

Декларант импортного направления отдела таможенного оформления Евгений Петровский рассказывает о своем проекте в рамках обучения на «жёлтый пояс»

До модернизации

После модернизации

— Зачастую мы сталкивались с ситуацией, когда отправки оборудования в адрес одного и того же завода либо рядом расположенных осуществляли в течение нескольких недель подряд. При этом транспорт отправлялся нередко с минимальной загрузкой — вполне можно было разместить в автомобиле еще несколько единиц оборудования.

С аналогичной ситуацией мы сталкивались и в случаях, когда товар поступал нам. Также крайне важным было свести к минимуму использование специальных авторефрижераторов. Эти проблемы указывали на слабые места в процессе отправки оборудования на ремонт и модернизацию за границу.

Во время совместной встречи рабочей группы предложено 14 идей. Главный эффект дала следующая. Ранее оборудование отправлялось на модернизацию по готовности к отгрузке, без рассмотрения возможности компоновки. На текущий момент эксперт рабочей группы Сергей Кобелев при составлении графика учитывает возможность компоновки оборудования с максимальной загрузкой одного транспортного средства. Фактический результат превзошел плановый более чем в пять раз.

11 ФЕВРАЛЯ СОСТОЯЛАСЬ ПРОФСОЮЗНАЯ КОНФЕРЕНЦИЯ. ПОСТ ЛИДЕРА СОХРАНИЛ АНДРЕЙ СЕДЕЛКОВ

ПРОФСОЮЗЫ КОМБИНАТА ИЗБРАЛИ 25 УПОЛНОМОЧЕННЫХ ПО ОХРАНЕ ТРУДА

Алексей Чеченин

Николай Докшин

Олег Курицын

Сергей Быков

Список тех, кто может испытать удачу, стал больше

В связи с улучшением эпидемиологической обстановки в Архангельской области 12 февраля «Колесо удачи» начало вновь выбирать обладателей призов

Организаторы внесли изменения в регламент мероприятия. Теперь в розыгрыше будут принимать участие двое рабочих (а не трое, как раньше) и один представитель категории «руководитель, специалист, служащий» (РСС). Из-за очередной вынужденной паузы скопилось достаточное количество карточек наблюдений, так что розыгрыши пока будут проводиться чаще — каждую неделю.

Напомним, ранее РСС не принимали участие по той причине, что свои наблюдения отправляли в программу «Аудит Модерн» в электронном виде, следовательно — нечего было положить в барабан. Однако теперь записи наблюдений из «Аудит Модерна» выгружаются в табличный редактор Excell и счастливого автора можно выбрать посредством функции генератора случайных чисел.

В розыгрыше среди тех, кого определили победителями еще в сентябре 2020 года, призы распределились так: слесарь КИПиА производства офисных и офсетных бумаг Николай Докшин выиграл надувные санки («ватрушку»), электросварщик цеха централизованного ремонта энергооборудования Алексей Чеченин — беспроводные наушники, контролер службы приемки и учета лесопродукции Олег Курицын — набор инструментов, начальник цеха централизованного ремонта энергетического оборудования Сергей Быков — туристическую палатку.

На проходной дарили шоколад

23 февраля, в День защитника Отечества, на комбинате производство продукции, конечно же, не останавливалось.

Тех мужчин, которым выпало в этот праздник выйти на рабочую смену, на проходной ждал приятный сюрприз — шоколадка в поздравительной упаковке. Вроде бы мелочь, но даже самые суровые лица смягчались от этого знака внимания...

ИЗ 127 ПРЕДЛОЖЕНИЙ УПОЛНОМОЧЕННЫХ ПО ОХРАНЕ ТРУДА РЕАЛИЗОВАНЫ 85

Комбинат в моей судьбе

Сергей Шабалин,
машинист турбин ТЭЦ-1:

— Мой отец работал на ТЭЦ и меня позвал сюда. Сказал: «Помогу, все объясню, работать будет проще».

На станции у нас порядок, как на флоте. Наверное, ни на одном производстве на комбинате нет такой дисциплины, как у нас.

Здесь я познакомился с другом, вся молодость вместе прошла, дружим семьями: дети, жены дружат.

Будущему поколению хочу пожелать, чтобы берегли комбинат, берегли производство, ответственно относились к своей работе, чтобы нам не было стыдно за них.

Дворцу спорта «Олимп» — 40 лет

21 февраля в Коряжме торжественно открыли памятную доску двукратному олимпийскому чемпиону Василию Алексееву. В 60-е годы трудовой и спортивный путь будущий 80-кратный рекордсмен мира начинал в строящемся поселке Архангельской области

Около спорткомбината «Олимп» собрались ветераны спорта, те, для кого Алексеев стал примером силы и силы духа. Почетные гости — супруга Олимпиада Ивановна и внучка Дарья. Они приехали в Коряжму за 2000 километров, из Ростовской области.

На памятном мероприятии директор по производству филиала Группы «Илим» в Коряжме Сергей Якимов сказал: «Мы очень гордимся, что у Коряжмы и у современной молодежи есть прекрасный жизненный ориентир в лице Василия Алексеева». Директор СК «Олимп» Ольга Грущук поблагодарила руководство филиала за то, что это событие свершилось. Что немаловажно и символично — в юбилейный для комбината и «Олимпа» год.

НА ПРОИЗВОДСТВАХ ВНЕДРЯЮТ ВАКУУМНЫЕ СИСТЕМЫ УДАЛЕНИЯ ГОРЮЧЕЙ ПЫЛИ

МАРТ

Старший машинист СРК Алексей Буслов и помощник машиниста Виктор Саванчук

На пятом котле наступило нескучное время

После девятимесячной реконструкции заработал содорегенерационный котел

15 марта на щите управления пятым и шестым котлами котельного цеха энерготехнологической станции (ЭнТЭС) спокойная рабочая обстановка. Правда, в небольшом помещении народу всё равно многовато: то и дело приходят подрядчики, заглядывают в мониторы, что-то обсуждают с машинистами СРК и снова отправляются в цех. Старший машинист Алексей Буслов поясняет: «Видите, на календаре отмечена дата — 6 июня. Это день, когда котёл остановили на реконструкцию. С тех пор, можно сказать, и готовились к пуску».

На пятом обновили практически всё. Здесь внедрены наилучшие доступные технологии. Поэтому людям просто надо время, чтобы научиться работать в новых условиях. По словам старшего, весь февраль в цехе были дежурные: «И я тоже оставался после смены, чтобы учить, объяснять — откуда что идет, где и какие сделаны подключения».

Управление паром, водой раньше производилось с одной точки, сейчас — с нескольких. Кипятильные пучки старых котлов оснащены двумя барабанами, а обновленный пятый — одним. Установлен мощный электрофильтр. Внедрена технология непрерывного сжигания концентрированных неконденсируемых газов.

Надежность СРК-5 стала на порядок выше за счет не только обновления оборудования, но и внедрения стандартов безопасности сразу нескольких компаний и даже стран. «Мы довольны котлом. Блокировок, конечно, очень много, но это залог безопасности людей. Здесь теперь так всё устроено, что, пока не выполнишь одну стадию процесса, другая не наступит. Если ты не подведешь котёл к нужным параметрам, на щелоковое кольцо он не выйдет!» — поясняет старший машинист Алексей Буслов.

УРОВЕНЬ ВЫБРОСОВ ПЫЛИ СРК СООТВЕТСТВУЕТ НАИЛУЧШИМ ДОСТУПНЫМ ТЕХНОЛОГИЯМ

Старший машинист листореза CS4 Денис Логунов

Бренду SvetoCopy — 25 лет

В Коряжме офисная бумага под этой маркой производится уже девятый год

Первая пачка под брендом SvetoCopy была выпущена в 1996 году на комбинате International Paper в Светогорске. С 2013-го ее производство началось в Коряжме в рамках стратегического партнёрства компаний International Paper и Группы «Илим».

Примечательно, что коряжемская бумага — из композиции лиственного и хвойного чистоцеллюлозного волокна. Его получают из древесины собственной заготовки, а значит, на каждой стадии сотрудники Группы «Илим» строго следуют международным стандартам в области безопасности, экологии и качества.

Технологическая цепочка стартует в лесной делянке, где заготавливают сортименты лиственных пород. Далее, на участке рубки щепы древесно-биржевого производства, сортименты перерабатывают в сырье (щепу) для варки целлюлозы. Следующий шаг — приготовление целлюлозной массы.

Затем массу передают в размольно-подготовительный отдел бумагоделательной машины №7. В зависимости от заказов технологи на машине выставляют определенные режимы. В бумажном цехе могут производить разные сорта продукции, в том числе только офисной бумаги — восемь видов.

МЕЖРАСШЛАКОВОЧНЫЙ ПЕРИОД КОТЛОВ УВЕЛИЧЕН С 70 ДО 365 СУТОК

Иван Виноградов

Дмитрий Чухломин

Продолжают чествовать лучших

Дипломы по итогам 2020 года вручены сотрудникам картонно-бумажного производства

В начале производственной планерки, которая собирает руководителей всех цехов и участков, было объявлено, что директор по производству Сергей Якимов наградит лучших по результатам прошлого года.

Сергей Александрович поздравил четырех сотрудников, чей вклад отмечен особо. Речь о Владиславе Гагарском, машинисте картонной машины №3. Он получил корпоративную награду в номинации «Лидерство и наставничество» за хорошую подготовку кадров.

Андрей Земитс, машинист пресспата, отмечен в номинации «Профессионализм». Андрей Казимирович много лет выпускает целлюлозу, которая пользуется большим спросом у потребителей. И сегодня у опытного рабочего настроение хорошее — план выполняется.

Еще двое сотрудников — Дмитрий Чухломин, машинист бумажного цеха, и Иван Виноградов, руководитель варочного участка НСПЦ, — награждены в номинации «Инновации». Каждый из них внес заметный личный вклад в развитие производства за счет эффективных проектов.

По итогам 2020-го более ста сотрудников коряжемской площадки награждены специальными корпоративными дипломами.

Награждения на комбинате продолжаются. Задача — сделать церемонию максимально торжественной, чтобы люди почувствовали, что результаты их труда оценили по достоинству.

Картинка от IBS

Завершился проект по установке системы видеофиксации обрывов на седьмой бумагоделательной машине .

На «семерке» изначально стояли видеокамеры фирмы Metso. Но с тех пор технологии в этой сфере шагнули вперед. В начале 2019 года Александр Трубин, в то время начальник бумажного цеха, побывав на зарубежных бумагоделательных предприятиях, понял, что оборудование Metso не отрабатывает того, что уже реально практикуется в мире. В результате командировки было принято решение перейти на новую, более прогрессивную систему видеофиксации обрывов полотна.

Оборудование пришло в декабре. Хорошо сработала компания «ЭлектротехцентрПлюс». В кратчайшие сроки проложили огромное количество кабельных трасс. В январе систему запустили.

Нынешняя система от компании IBS — новый шаг в видеофиксации производственных процессов. 14 цветных видеокамер высокого разрешения дают полную картинку, где и когда произошел обрыв. Причем система эта «умная» — на сервере сразу формируется история эксцесса, тогда как на оборудовании Metso приходилось долго прокручивать записи, чтобы отыскать момент икс. Впрочем, камеры Metso останутся на машине для дублирования.

СРК-5 ПОСЛЕ МОДЕРНИЗАЦИИ СООТВЕТСТВУЕТ ТРЕБОВАНИЯМ «ОРАНЖЕВОЙ КНИГИ»

На электротяге и с телеметрией

В рамках проекта модернизации узла приема привозной щепы филиал приобрёл 80-тонный перегрузчик «Мантсинен-70 ER»

10 марта на площадку перед узлом сортировки заехали шесть трейлеров, оттуда были выгружены гусеничные тележки, рама, пилон, стрела, рукоять, грейфер, кабина и много еще чего по мелочи.

Юрий Захаров со своей командой — специалистом по сервису Павлом Зерновым, сервисными инженерами Андреем Бутримовым и Сергеем Лощиловым — работает уже лет двадцать, так что понимают друг друга практически без слов.

— Главный плюс для нас не столько в производительности, сколько в том, что силовой установкой «Мантсинена» является не дизель, а электрический генератор, — отвечает начальник ДБП Владимир Рокшин.

Газ дешевле и греет лучше, чем дрова

Нынешней зимой современные газовые котельные обслуживают офисные и производственные объекты лесозаготовительных участков в Яренске и Урдоме Лесного филиала

Степан Мысов

Накануне отопительного сезона в рамках двух инвестпроектов общей стоимостью 14 миллионов рублей Лесной филиал запустил в работу два важных объекта.

«Котельные на дровах на наших производственных базах в Яренске и Урдоме выработали нормативный срок еще в 2019 году, — рассказывает ведущий инженер-энергетик Лесного филиала Степан Мысов. — Мы начали искать альтернативу. Посчитали, сколько тратим на заготовку и перевозку дров, на оплату труда операторов котельной. Даже при условии, что дрова заготавливаем своими силами, получалось, что газ как топливо все равно выгоднее».

В общей сложности на подготовку проекта ушел год. Осенью 2020-го закупили и подключили оборудование. По словам Степана Геннадьевича, для этого не потребовались какие-то серьезные строительные и монтажные работы.

ЗА СЧЕТ МОДЕРНИЗАЦИИ СРК-3 ДОСТИГНУТЫ ПОКАЗАТЕЛИ ЛУЧШИХ ПРАКТИК

Александр Толстобров

Андрей Белокопытов

Александр Салтанов

Учатся у тех, кого уважают

Продолжаются награждения по итогам 2020 года. Дипломы в номинациях вручают непосредственно в цехах

Лучших сотрудников приветствуют директора, отвечающие за конкретные производственные направления. На прошлой неделе такая церемония состоялась на производстве сульфатной беленой целлюлозы и печатных бумаг. Дипломы в номинации «Лидерство и наставничество» получили рабочие шестого разряда: диффузорщик целлюлозы Александр Салтанов и машинист бумагоделательной машины Александр Толстобров.

Как отметил директор по производству Сергей Якимов, хорошие наставники на комбинате в почете. Александр Салтанов — представитель уважаемой трудовой династии целлюлозного цеха ПСБЦиПБ. Раньше в цехе каустизации и регенерации извести трудились его отец и дядя. Сейчас он с родным братом Сергеем, по сути, главные спецы на участке варки. Здесь же диффузорщиком трудится двоюродный брат Алексей, который стажировался под началом Александра.

Александр Толстобров, позитивный человек и опытный технолог, состоялся и как наставник на БДМ-6. Когда в бумажном цехе слышат его имя, сразу одобрительно кивают: «Хороший специалист!» Первым делом он учит стажеров соблюдать безопасность.

Путь к совершенству бесконечен

Юрий Некрасов

Среди награжденных в номинации «Инновации» — начальник целлюлозного цеха ПСБЦиПБ Юрий Некрасов. Как его отрекомендовали руководители, «этот человек живет в парадигме постоянного совершенствования». Действительно, Юрию Николаевичу интересно буквально всё: отработав несколько лет в дирекции по инвестициям братской площадки, он продолжает поддерживать связь с сибиряками — спрашивает о том, как работают проекты, которые внедрял, консультирует, советуется.

Вернувшись домой, а на коряжемском комбинате его стаж приближается к тридцати годам, Юрий Николаевич сразу включился в новые проекты. Один из самых перспективных называется «Белый поток».

Комбинат в моей судьбе

Сергей Сафронов, *электрослесарь службы сервисного обслуживания ЭнТЭС:*

— Когда я учился, то не представлял, что такое ЦБК. Мне казалось, что тут происходит что-то невероятное, на уровне магии: с одной стороны бревно заезжает, с другой — бумага выезжает.

В целом для комбината — возраст небольшой. Все меняется, производства уже все новые, 60 лет — это не срок.

Я всегда делаю все, что от меня требуется, и еще немножко сверх.

Светлана Ганган больше десяти лет трудится размольщиком в картонном цехе. В числе 128 тружениц она отмечена благодарностью руководства за добросовестный труд к Международному женскому дню 8 Марта. Опытный специалист открыла в себе способности преподавателя: второй месяц стажирует девчонок из Усть-Илимска, которым через две недели сдавать экзамен на 4-й разряд, а через год запускать новую картоноделательную машину. Говорит: если бы не малыши, а у нее двое — мальчик и девочка, погодки, только в школу собрались, — обязательно съездила бы на пусконаладку в Сибирь

К пуску цеха готовятся со всей тщательностью

Представители древесно-биржевого производства из Коряжмы едут в сибирские филиалы, чтобы изучить опыт новых древесных цехов в Братске и Усть-Илимске

Временно исполняющие обязанности руководителей строящегося ДПЦ Алексей Прошин (начальник), Денис Гуляев (инженер-технолог), а также инженер по подготовке древесно-биржевого производства (ДБП) Денис Смородин встречаются с сибирскими коллегами, чтобы на месте оценить работу оборудования «Андритц». Проще говоря, именно сейчас, когда монтаж оборудования на стадии завершения, крайне важно грамотно спланировать пуск, учесть замечания сибирских коллег.

«Финские специалисты предоставляют инструкции по эксплуатации оборудования. Мы их изучаем и перерабатываем с учетом стандартов Группы «Илим». Цель одна — чтобы сотрудники нового цеха научились безопасно и правильно эксплуатировать и обслуживать новое оборудование», — комментирует Алексей Прошин.

Алексей Прошин

РАЗРАБОТАН КРИТЕРИЙ ОТБОРА КАНДИДАТОВ В КАДРОВЫЙ РЕЗЕРВ ФИЛИАЛОВ

ОКОЛО ДВУХ ТЫСЯЧ СОТРУДНИЦ ФИЛИАЛОВ ПОЛУЧИЛИ К 8 МАРТА СЛАДКИЕ ПОДАРКИ

АПРЕЛЬ

Директор по охране труда, промышленной и экологической безопасности Сергей Лобанцев и заместитель директора ООО «АльянсСтрой» Юрий Крючков

Праздник встретили с витаминами и кубками

28 апреля инженеры дирекции по охране труда выдавали витаминные наборы с фруктами и гематогеном в заводских столовых, а также вручали тематические сувениры лучшим в охране труда на основном производстве

Всего в этот день выдана тысяча наборов с фруктами, а подарки получили пятьдесят пять рабочих и специалистов.

Международный день стал поводом для еще одного приятного события — награждения лучших подрядчиков. Лучшие в охране труда, пожарной безопасности и ремонте оборудования получили почетные грамоты, кубки и подарки.

По результатам 2020 года лучшим в области охраны труда признано ООО «АльянсСтрой». В области пожарной безопасности кубок вручен ООО «ТехКом». В области надежности лучшей названа компания «Энергосервис».

НА ТЕХНОЛОГИЧЕСКОМ ПОТОКЕ №1 ДПЦ-4 СМОНТИРОВАНО 97 ПРОЦЕНТОВ ОБОРУДОВАНИЯ

Цель — увеличение срока полезного использования питателя

В конце апреля завершился очередной проект модернизации дорогостоящих запчастей. О том, что стоит за этой формулировкой, рассказывает руководитель проекта, ведущий специалист отдела главного механика по ремонту оборудования Андрей Некрасов

Андрей Некрасов

— Варочная установка типа «Камюр» состоит из множества узлов и деталей. С технической точки зрения каждая из них является частью общей системы. А вот с бюджетной — какой ты статус узлу придашь, по такой статье расходов и будут выделяться на нее средства. Если узел или агрегат не является отдельной единицей в реестре основных средств, то все расходы на его ремонт идут из общего бюджета. В конце 2015 года вышло распоряжение о внесении изменений в список дорогостоящих запчастей, то есть о выделении уникальных дорогостоящих запасных частей из состава основных средств на отдельные инвентарные номера, переводе их в статус самостоятельных единиц основного оборудования. В этот список попали питатели низкого и высокого давления. И теперь, если придерживаться точной терминологии, их не ремонтируют, а модернизируют за счет инвестиций Группы «Илим». Отнесение питателей к дорогостоящим запчастям выгодно по многим причинам. Так, например, для филиала это означает высвобождение средств в бюджете капремонта. Питатели, попавшие в разряд основных средств, теперь подлежат не ремонту, а модернизации. И это не простая игра слов. Затраты на модернизацию повышают стоимость объекта основных средств. Основной целью проекта было увеличение срока полезного использования и межремонтного периода питателя от одной модернизации до следующей.

В группе коммуникаций ДИТ 19 новых проектов

Ровно 20 лет назад в филиале в Коряжме была построена новейшая телекоммуникационная инфраструктура.

Юбилей вроде и небольшой, но знаменательный, поскольку речь идёт о самой современной структурированной кабельной системе (СКС).

Группа «Илим» берёт на вооружение самые передовые разработки, поэтому, скорее всего, в следующем десятилетии система будет усовершенствована радикально.

СКС является основой для формирования информационно-вычислительной системы. Комбинат во всех своих сферах пронизан телекоммуникациями и информационными технологиями. Уровень сервиса, оказываемый этими техническими средствами, является очень критичным для всех процессов. Это связано с коллективным характером работы.

ЗА ГОД РЕАЛИЗОВАНЫ 14 ПРОЕКТОВ МОДЕРНИЗАЦИИ СТРУКТУРИРОВАННОЙ КАБЕЛЬНОЙ СЕТИ

Константин Гладышев

Николай Кренёв

Выше этажом и уровнем безопасности

С 2013 года на промплощадке в Коряжме реализуют масштабный план реконструкции и замены электрооборудования распределительных устройств 0,4 кВ

В ближайшие капостановы (июнь и август) обновится трансформаторная подстанция (ТП) участка рубки лиственной щепы. О ситуации на сегодняшний день рассказывают энергетик дирекции производственного обеспечения Константин Гладышев и энергетик участка рубки лиственной щепы Николай Кренёв.

— Рядом строится новый древесно-подготовительный цех (ДПЦ-4). Часть мощностей потребляет строительное оборудование, потребуется нагрузка и для пусконаладочных работ, а свободных фидеров для подключения потребителей на действующей станции нет, и те фидеры, которые в работе, тоже нагружены под завязку. И после того как стройка закончится, ДПЦ-4 будет подключен к своему источнику электропитания, дополнительные мощности новой ТП-111 не окажутся лишними. Но главное — старая трансформаторная подстанция уже не отвечает политикам компании в области безопасности и уровня чистоты воздуха и температурного режима внутри энергопомещений.

Новое оборудование, закупленное для подстанции, имеет секционирование уровня 3b. Это значит, что блоки управления отделены от сборных (токонесущих) шин и каждый из них находится в отдельной ячейке. Теперь рукоятки управления выведены за пределы шкафа и при оперативном обслуживании нет необходимости даже открывать ячейку.

На новом оборудовании предусмотрены и дополнительные блокировки по системе «Нулевая энергия».

Николай Курышев по итогам 2020 года отмечен дипломом «Инновации»

Насосные станции к паводку готовы

В Коряжме готовятся к большой воде. Одно из обязательных мероприятий — проверка гидротехнических сооружений

В поле зрения специальной комиссии пять объектов, так или иначе связанных с охраной реки Вычегды и ее притоков. Это насосные станции первого подъема СП «Энергосети», причальная стенка грузового причала древесно-биржевого производства, объекты размещения производственных отходов (ила, шлама, золы, шлаков). Основная цель проверок — выявить недостатки, которые могли появиться за зиму, составить мероприятия для устранения с указанием сроков и ответственных.

Первый выезд комиссии состоялся 8 апреля. Ведущий специалист отдела охраны окружающей среды Марина Шарыпова, ведущий специалист по вопросам ГОиЧС службы пожарной безопасности и чрезвычайных ситуаций Сергей Сазанов и инженер по надзору за зданиями и сооружениями отдела технического надзора Валерия Шушкова проверяли готовность насосных станций.

Объекты показывал начальник цеха водоснабжения СП «Энергосети» Николай Курышев. Что интересовало комиссию в первую очередь? Состояние здания и прилегающей территории возле самой станции, а также порядок в береговой зоне. И хотя насосной станции под номером два скоро полвека, проверяющие с уверенностью поставили ей хорошую оценку.

«Здесь территория небольшая, она хорошо просматривается и часто проверяется, поэтому на второй насосной, как правило, строгий порядок», — заключила Марина Владимировна. Как правило, старые производственные корпуса уже под строгим надзором, для поддержания их в надлежащем виде составляются целые программы.

Машинист картоноделательной машины №3 Владислав Гагарский по итогам 2020 года награжден в номинации «Лидерство и наставничество»

С 1 по 31 марта на «Фабрике идей» действовала акция: идеи, поданные в этот срок, направленные на решение предложенных филиалами проблем и принятые к реализации, будут оценены в двойном размере. Лучшей в Коряжме признана идея начальника котельного цеха корьевых котлов Владимира Мелентьева — применение водяного охлаждения подвижных колосниковых решеток в корьевых котлах

5 АПРЕЛЯ В КОМПАНИИ УТВЕРЖДЕН СТАНДАРТ «УПОЛНОМОЧЕННЫЙ ПО ОХРАНЕ ТРУДА»

ОТКАЗ ОТ БУМАЖНЫХ НОСИТЕЛЕЙ СОКРАТИЛ ВРЕМЯ ОФОРМЛЕНИЯ ОТПРАВКИ ПРОДУКЦИИ НА 6–8 ЧАСОВ

Последнее слово остается за человеком

О том, как в 2020 году разворачивался подэлемент «Точное техническое обслуживание КИПиА», рассказывает руководитель группы, ведущий инженер по наладке КИПиА, заместитель лидера подэлемента Вячеслав Запевалов

Вячеслав Запевалов

— Внедрение подэлемента начиналось не с нуля. Оборудование КИПиА справлялось со своими задачами и где-то показывало очень хорошие результаты. Но рынок постоянно развивается, конкуренция усиливается, поэтому точность становится необходима буквально во всём.

В точном обслуживании оборудования КИПиА главное понимать, чего мы добиваемся, для чего идет вся эта работа с клапанами, контурами, датчиками. Предположим, у нас есть задание держать расход какого-то химиката, подаваемого на котел, 45 литров в минуту. На графике такой процесс будет выглядеть горизонтальной прямой. А реальный процесс отображается ломаной линией. Это рассогласование, или вариации, надо довести до минимального уровня.

Сокращение вариаций позволяет изменять параметр без потерь качества. Так, если до применения ТТО КИПиА в среднем требовалось подавать на машину 45 литров химиката в минуту, то при точной работе всех элементов КИПиА расход снижается до 37 литров.

Для снижения вариативности процессов требуется точное состояние компонентов оборудования, но в подэлементе значится слово «обслуживание». Это указывает на то, что последнее слово остается за человеком.

Таких пейзажей нигде нет

Сотрудники рейда приплава филиала говорят, что у них самая лучшая работа. Потому что речные просторы и красоты заряжают энергией и здоровьем

Сменный капитан-механик Василий Пешехонов и моторист-рулевой Владимир Бебяков — экипаж буксирного теплохода «ИлимСеверЛес-11» — на рейде одни из молодых. На двоих им ровно 60. У обоих дипломы Котласского речного училища, филиала Санкт-Петербургского государственного университета водных коммуникаций. Василий говорит, что выбрал профессию по призванию. Армейская служба проходила на воде, в военно-морском флоте.

А для коряжемца Владимира имели значение расположение учебного заведения и условия обучения. Но сейчас оба одинаково довольны и выбором, и работой. На вопрос, не хотели бы попробовать себя на каких-то престижно-перспективных должностях в других цехах филиала, весело и категорически отвечают, что не хотят, что на рейде приплава самая лучшая работа, потому что речные просторы и красоты заряжают энергией и здоровьем.

— Река у нас удивительная. Любим и её, и всё, что в ней живое. Главное — таких пейзажей, как у нас, нигде нет. Напитываешься этой красотой и радуешься простору, свободе, — говорит Владимир.

22 МАРТА ОТМЕЧАЛИ ВСЕМИРНЫЙ ДЕНЬ ВОДНЫХ РЕСУРСОВ

Комбинат в моей судьбе

Николай Исаев,
ведущий инженер по техперевооружению БДМ/КДМ отдела технического развития дирекции по инвестициям:

— Для меня комбинат — не пустые слова.
Комбинат — это жизнь, и его, и моя.
Мы с ним в ногу шагаем уже пятый десяток.
Я ему благодарен за семейный достаток,
За стабильность и веру, о людях заботу.
Потому я с желанием хожу на работу.
Комбинат движется в лучшую сторону, производство уже близко к зарубежным аналогам.
Шестьдесят — не пенсион.
Продолжай давать картон
И бумагу с целлюлозой.
Полимеру стань занозой!

Он должен дальше развиваться и давать продукцию, которая востребована.

Дежурный инженер — руководитель смены СПАСС Влад Веснин на боевом дежурстве

В одной команде

После годового перерыва возобновятся тренинги инструкторов добровольцев-спасателей

В команду внутренних тренеров дежурный инженер — руководитель смены специализированной противопожарной аварийно-спасательной службы филиала в Коряжме Влад Веснин влился сразу. «Координатор проекта Сергей Стенин предложил, и я не отказался: меня это заинтересовало, да и понял, будет очень полезно», — возвращаясь к событиям 2016 года, рассказал Влад Веснин.

В СПАСС он работает с 2009 года. Должность дежурного инженера — руководителя смены (далее ДИРС) обязывает не только самому быть профессионалом, но и уметь научить коллег. Поэтому тренинги, организованные для инструкторов, рассматривал как дополнительную возможность поднять уровень своей подготовки. «Это большой плюс, когда мы приезжаем на место нештатной ситуации и там есть добровольцы. С ними нам, сотрудникам СПАСС, в цехе легче ориентироваться — они его куда лучше знают, поэтому для нас они проводники, маршрутизаторы, что ли. Когда мы знакомы по тренировочным занятиям, нам легче общаться: доверия больше, говорим на одном языке и алгоритм действий единый.

НА СТАРТ СОРЕВНОВАНИЙ «ПАПА, МАМА, Я — СПОРТИВНАЯ СЕМЬЯ» ВЫШЛИ 47 СЕМЕЙ

МАЙ

Волонтёры, добровольцы-спасатели Надежда Демьяненко, Михаил Чиликин и Александр Гурьев поздравляют с Днем Победы ветерана — бывшую несовершеннолетнюю узницу концлагерей Марию Ивановну Ильину

Добровольцы-спасатели поздравили ветеранов

Накануне праздника волонтёры из числа добровольцев-спасателей поздравили фронтовиков, бывших жителей блокадного Ленинграда, узников фашистских лагерей, солдатских вдов и тружеников тыла с великим праздником — Днём Победы, вручив подарки от Группы «Илим

Из-за нестабильной эпидемиологической ситуации волонтёры соблюдали все меры безопасности. К счастью, маски, перчатки и социальная дистанция не омрачили встречи с ветеранами.

ИЗ-ЗА ПАНДЕМИИ БЫЛО ОТМЕНЕНО МАССОВОЕ ТОРЖЕСТВЕННОЕ ШЕСТВИЕ К ОБЕЛИСКУ СЛАВЫ

Ксения Соснина и Александр Поздняков (на первом плане) на производстве офисной и офсетной бумаги

Ксения Соснина оценила инвестпроекты в Коряжме

Весенний цикл рабочих поездок генерального директора Группы «Илим» Ксении Сосниной и высшего менеджмента компании по основным производственным площадкам завершился в Коряжме

В 2020-м в Коряжме реализован инвестпроект, цель которого — модернизировать имеющийся участок приема щепы с перспективой расширения его общей пропускной способности до миллиона кубометров в год. О ходе проекта и его результатах рассказала директор по производственному обеспечению Александра Ковтун.

Стоимость инвестпроекта составила около 2 млн долларов. За счет этих вложений оборудована безопасная зона приемки и разгрузки вагонов, приобретены современный конвейер Vecoplan для перевалки и сортировки, а также перегружатель Mantsinen для выгрузки щепы из подвижного состава.

Ксения Николаевна высоко оценила результаты проекта и выразила благодарность руководству коряжемского филиала за своевременное выполнение важной задачи.

Следующая остановка — на производстве офисной и офсетной бумаги. Здесь его руководитель Дмитрий Светлаков подробно рассказал об автономной меловальной установке, где в феврале реализован проект модернизации софт-каландров. Проект на производстве ждали давно, но он несколько раз переносился из-за карантинных ограничений. В начале года приезд немецких специалистов был одобрен, в течение двух недель они наладили новое оборудование.

Договорились работать по науке

Служба сервисного обслуживания производства сульфатной беленой целлюлозы и печатных бумаг продлила договор о сотрудничестве с производителем подшипников SKF на условиях развития точного ТО.

Первый договор комплексного обслуживания подшипниковых узлов в бумажном цехе ПСБЦиПБ действовал три года — с 2018 по 2020-й. Прежде чем обновить документ, главный инженер производства Алексей Чирков инициировал обсуждение новых условий сотрудничества. Для этого была организована рабочая группа.

«Мы ставим цель планомерно внедрять точные практики среди специалистов своих служб и подрядных организаций», — отмечает Алексей Валентинович. В новом договоре указано, что поставщик подшипниковых узлов разрабатывает паспорта, технические карты ремонта оборудования (ТКРО), а также форму чек-листов, заполняемых по итогам ППР или ПТО. Документы оформляются в электронном виде и прикрепляются к описанию единиц оборудования в SAP TOPO.

Перед каждым ремонтом или заменой подшипников представители ООО «СКФ» проводят инструктажи, а затем контролируют работу слесарей.

ПОСТАВКА ПРИВОЗНОЙ ЩЕПЫ ДОСТИГЛА 530 ТЫСЯЧ КУБОМЕТРОВ В ГОД

«Лесохимия — это вкусно»

55 лет назад, в феврале 1966 года, на Котласском ЦБК был пущен в эксплуатацию цех по переработке побочных продуктов

Андрей Бебякин

Сейчас это общество с ограниченной ответственностью «Янтарный поток». Но до сих пор здание, где расположено производство, называют лесохимией. В канун профессионального праздника — Дня химика, который отмечается 30 мая, — мы попросили рассказать о цехе и тех, кто в нем работает, директора по производству ООО «Янтарный поток» Андрея Бебякина.

— Изначально «Янтарный поток» организовывался как совместное предприятие, учредителем которого являлись АО «Группа «Илим» и нижегородская компания «Оргхим». Мы их заинтересовали тем, что обладали собственной сырьевой базой. Сырьем для нас является сульфатное мыло, которое как побочный продукт образуется при варке целлюлозы. Вначале наш цех так и назывался — цехом по переработке побочных продуктов ЦБП.

Наш цех состоит из двух отделений — разложения сульфатного мыла и ректификации таллового масла. В первом сульфатное мыло разлагают на фракции и получают талловые масла. Во втором идет более глубокая переработка, на выходе получается целая линейка продуктов, начиная от дорогостоящих масел, таких, как жирная кислота, до дешевого пека.

В связи с возрастающим интересом к биохимическим продуктам всё, что мы делаем на «Янтарном потоке», очень востребовано, производство работает на минимальных складских остатках. Наша продукция ценится еще и потому, что лесохимических производств в стране не так много. Как образно выразился один мой знакомый, «лесохимия — это вкусно».

Ветеран-паропровод отправлен на заслуженную утилизацию

Завершена реализация двух инвестпроектов по замене паропроводов на ТЭЦ.

Заменены участки между задвижками 1П2, 1П3, 1П4 (так называемый тройник) и 1П4, 1П5. Так как эти участки паропровода связаны между собой физически, то решили реализацию проектов совместить. Этот паропровод самый старый на ТЭЦ: именно по нему в октябре 1961 года подали пар на первую турбину.

В рамках инвестпроекта кроме самого паропровода заменены отключающая арматура, опорно-подвесная система, приборы контроля за состоянием металла. Стоимость работ — 400 тысяч долларов.

«Перинатальный центр» для северной сёмги

На Солзенском производственно-экспериментальном лососевом заводе вырастили мальков для «Илима»

25 мая молодь атлантического лосося выпустили в реку Онегу по договору с филиалом Группы «Илим» в Коряжме в целях компенсации ущерба водным биологическим ресурсам и среде их обитания.

«Филиал в Коряжме не первый год участвует в выпуске молоди семги в реки Поморья. Это одно из мероприятий большой программы природоохранных мер, реализуемых компанией на территории присутствия», — рассказал главный эколог филиала в Коряжме Николай Головко.

В этом году коряжемский ЦБК в очередной раз заключил договор с Солзенским производственно-экспериментальным лососевым заводом ФГБУ «Главрыбвод», который вот уже 35 лет занимается воспроизводством популяции семги в нашем регионе.

Технологический цикл искусственного воспроизводства начинается с забора икры в реке Кожа, что в 100 километрах от Онеги. Икра транспортируется на завод, где в специальных инкубаторах вызревает от зародыша до малька. Специально подогретая вода ускоряет выклев личинок. Процесс от икры до двухграммового малька занимает пять месяцев, в обычных условиях это год.

АВТОМАТИЗИРОВАНО ПЛАНИРОВАНИЕ ЛОГИСТИКИ ДОСТАВКИ ДРЕВЕСИНЫ АВТО- И ВОДНЫМ ТРАНСПОРТОМ

У ПОСЕЛКА КОМАРОВО СОЗДАН ГОРОДОК ДЛЯ СОТРУДНИКОВ ЛЕСОЗАГОТОВКИ И ВЫВОЗКИ

Юлия Корякова

В дождливое лето контроль воды строже

Двуокись хлора второй год поступает в цех водоподготовки ТЭЦ для обеззараживания фильтрованной и хозпитьевой воды

Контроль качества воды и химикатов организован на входе и выходе технологического процесса. Если требуется, то может быть несколько стадий проверки качества продукции цеха.

Речная вода поступает с насосных станций в смесители, где смешивается с реагентами. Потом передается в реакторы, а оттуда в отстойники. Финальный этап — фильтрование и отправка в резервуары чистой воды. Из одних вода для технических нужд направляется на производство. Из других, после нескольких степеней очистки и лабораторного контроля, — в городские сети.

«Сложностей в управлении процессом никаких нет, всё автоматизировано, но контролировать воду надо очень строго. Весной и осенью с ней работать сложнее, потому что идет паводок!» — говорит Юлия Корякова, старший оператор дистанционного пульта управления фильтроочистной станции №1.

В периоды паводка на Вычегде, а также в дождливое лето операторы ориентируются на показатель щелочности речной воды. «Как только цифры начинают падать, мы понимаем, что контроль следует ужесточить», — поясняет Юлия.

Живи, лес!

Сотрудники Лесного филиала, подрядной организации «Спецсервис», представители Котласского лесничества и Котласской межрайонной прокуратуры приняли участие в совместной ежегодной акции по лесовосстановлению. Сеянцы сосны были высажены на одной из бывших лесозаготовительных делянок площадью 12 гектаров около поселка Удима.

«Мы используем сеянцы с закрытой корневой системой. Они лучше приживаются, — рассказывает специалист лесохозяйственного отдела Анастасия Чиркова. — Они местные, выращены в котласском питомнике. Это первый его опыт в выращивании сеянцев сосны, но успешный».

Восстанавливать лес можно и осенью, и весной. Но именно в это время, в мае, процент приживаемости деревьев выше.

Анастасия Чиркова и Евгений Поляков оценивают сеянцы котласского питомника

Комбинат в моей судьбе

Алексей Юрченко, *оператор станции биологической очистки промстоков:*

— В 2011 году пришел слесарем, потом в технологи перевелся. Это был мой осознанный выбор.

Вместе с профсоюзным комитетом комбинат проводит разные мероприятия, слеты — это очень важно. Ведь все мы выполняем одну задачу, у нас общая цель.

Я горжусь, что работаю именно на этом производстве, очень важно, что я сам контролирую очистку промышленных стоков, забочусь об экологии.

Мини-лаборатория как первый шаг к серьезной научной работе

Коряжемским эколятам подарили лабораторию, как в книге «Когда я вырасту, я стану экологом»

12 мая, в День экологического образования, главный эколог филиала в Коряжме Николай Головко вручил эколятам школы №4 мини-лабораторию «Пчелка».

Это та самая экспресс-лаборатория, о которой говорится в книге «Когда я вырасту, я стану экологом». Она представляет собой набор тестовых систем, готовых химических реагентов и оборудования для проведения исследований, которые позволят оценить качество окружающей среды, загрязненность водоемов. «Думаю, это будет ваш первый шаг к серьезной научной работе», — сказал, обращаясь к ребятам, Николай Головко.

«Многие исследования носят характер экспресс-контроля и могут быть выполнены в полевых условиях», — отметил мобильность лаборатории руководитель отдела охраны окружающей среды Сергей Колпаков.

Филиал в Коряжме и ученики школы №4 являются партнерами по федеральному природоохранному социально-образовательному проекту «Эколята». Инициатором его реализации на территории Архангельской области в 2015 году выступило Северное межрегиональное управление Росприроднадзора.

СОЗДАН 3D-ПЛАН ПРОМПЛОЩАДКИ И ВЫНЕСЕН НА СЕНСОРНЫЙ ЭКРАН В ЗАЛЕ ЗАСЕДАНИЙ

НАЧАЛИСЬ РЕГУЛЯРНЫЕ ВСТРЕЧИ ДИРЕКТОРА ФИЛИАЛА СЕРГЕЯ КРИВОШАПКИНА С УПОЛНОМОЧЕННЫМИ ПО ОТ

ИЮНЬ

Комбинат готов к реализации новых экологических проектов

Движение к зеленой экономике становится для промышленных предприятий гиперактуальным вопросом

Уровень воздействия ЦБК в Коряжме на окружающую среду не только сопоставим с лучшими российскими и мировыми показателями, но и по ряду характерных для отрасли маркерных веществ в разы ниже допустимых значений. Например, выбросы дурнопахнущих газов почти в 10 раз ниже предельного значения для российских предприятий ЦБП, реализующих наилучшие доступные технологии (НДТ). После масштабной реконструкции выбросы пыли СРК-5 также сократились в три раза, а некоторые источники загрязнения атмосферы и вовсе были закрыты.

НА ПРЕДРЕЙСОВЫХ ОСМОТРАХ ВНЕДРЕНЫ ТЕЛЕКОММУНИКАЦИОННЫЕ ТЕХНОЛОГИИ

2021

Николай Головко, главный эколог филиала в Коряжме

В текущем году будет завершена реконструкция электрофильтра СРК-3, что позволит ещё улучшить показатели.

В Коряжме разработана программа повышения экологической эффективности сроком на семь лет (2020–2027 годы). Документ предусматривает дальнейшее снижение экологических рисков по ключевым направлениям за счет реализации новых проектов, отвечающих НДТ. Программа прошла экспертизу и одобрена Министерством промышленности и торговли РФ. Это накладывает очень серьёзные обязательства на предприятие по её своевременной реализации. Поэтому многие проекты достаточно хорошо проработаны.

Так, на очереди установка электрофильтров на известерегенерационных печах №1 и №2 (проект на стадии FEL-2). Работы включены в пятилетний инвестиционный план, они намечены на 2025 год. Требуется реконструкция СРК-2, последняя модернизация которого состоялась около 20 лет назад. Здесь при разработке проекта, по мнению главного эколога комбината Николая Головко, пригодится опыт реконструкции первого и пятого котлов.

Особого внимания требует направление утилизации отходов производства — коры от древесно-биржевого производства и обезвоженного избыточного ила с очистных сооружений. Побывавшие в мае на коряжемской площадке аудиторы компании КПМГ, которая занимается разработкой стратегии углеродной нейтральности для предприятий России, отметили, что строительство нового корьевого котла с кипящим слоем могло снизить углеродный след филиала.

— Проект нового корьевого котла в высокой степени готовности, — отмечает Николай Головко. — Его реализация поможет существенно оптимизировать работу комбината, в том числе с экологической стороны. Проект неоднократно рассматривали, приостанавливали и снова брали в работу. В 2019-м в очередной раз принято решение остановить. Хотя, считаю, сама жизнь заставит вернуться к проекту в том или ином виде.

В 2022 году по плану намечено завершение модернизации первичных отстойников и илоуплотнителей на станции биологической очистки промышленных стоков (СБОП).

Сергей Лобанцев вручает подарок ведущему специалисту по планированию поставок дирекции по транспорту и логистике Лесного филиала Марии Бровиной

Посеешь привычку — сбережешь природу

Отмечены победители викторины, посвященной Всемирному дню окружающей среды.

Участниками викторины стали 25 сотрудников филиала, девять из них правильно ответили на все вопросы и представили более полный ответ на седьмой: «Какие экологические привычки вы считаете полезными?».

Директор по охране труда, промышленной и экологической безопасности филиала Сергей Лобанцев вручил победителям небольшие подарки — книги «Когда я вырасту, я стану экологом», многоразовые пластиковые бутылки и экологичные рюкзаки, которые должны прийти на замену одноразовым пластиковым пакетам. Это будет еще одной экологической привычкой в дополнение к тем, которым участники уже следуют и о которых они написали в заключительном вопросе викторины.

СРЕДНИЙ ОБОРОТ КРЫТЫХ ВАГОНОВ СОСТАВИЛ 5,6 СУТОК ПРИ ПЛАНЕ В 7,2 СУТОК

Как сделать лес красивым

В Коряжме продолжают осваивать современные технологии интенсивного ведения лесного хозяйства

Пять лет назад Группа «Илим» первой в России разработала собственные методики и стала внедрять коммерческие рубки ухода (КРУ) на арендованных участках в Архангельской области. Сегодня КРУ охвачено уже порядка 15 тысяч гектаров.

Наш первый выезд — в делянку Котласского лесничества, где два года назад школьники из поселка Удима, сотрудники Лесного филиала Группы «Илим» и районного лесничества высадили сеянцы сосны с закрытой корневой системой согласно программе лесовосстановления. В начале июня специалисты по лесному хозяйству проверили, как чувствуют себя маленькие сосенки.

«В основном приживаются неплохо, — отмечает инженер отдела по лесному хозяйству Анастасия Чиркова. — Значит, работа проведена качественно».

Директор по лесному хозяйству Александр Некоз дополняет коллегу: «Чтобы в будущем по максимуму использовать эти площади для заготовки леса, за соснами нужен уход. Наши специалисты придут сюда снова, чтобы сделать рубки ухода молодняка».

Еще один переезд — на этот раз мы в бывшей делянке около Котласа. Лет десять назад лес здесь был вырублен методом сплошной рубки. Затем, как это и требует закон, произведено лесовосстановление.

Владимир Наглюк

Чтобы сосны чувствовали себя комфортно, им нужны элементарно, как и всему живому, — свет и питание. «Всю мелкую поросль убираем, потому что она забирает влагу, заслоняет солнце. Оставляем преимущественно хвойные породы. Если у сосны есть рядом брат-конкурент, то остается кто-то один», — рассказывает вальщик леса Константин Евсейкин.

Анастасия Чиркова опытным взглядом проверяет качество лесовосстановительных работ и результаты ухода за молодняком — саженцам восемь лет, у них отличные показатели по приросту. Значит, уход проведен правильно.

Иван Шевелятов (справа) и Петр Левыкин

Комбинат в моей судьбе

Людмила Терещенко, *диспетчер СПАСС:*

— Я считаю комбинат перспективным предприятием. Здесь могу реализовать свои знания, работа способствует моему дальнейшему развитию.

Когда я пришла сюда, то увидела, что здесь действительно работает Трудовой кодекс и создаются благоприятные условия для того, чтобы люди трудились, росли в профессиональном смысле и зарабатывали.

Директор филиала Группы «Илим» в Коряжме Сергей Кривошапкин поздравляет руководителя СПБиЧС Владимира Редькина с 60-летним юбилеем пожарной службы комбината

Сухих рукавов!

1 июня 1961 года на службу заступил боевой расчет пожарной части Котласского ЦБК

Повод для боевого построения в специализированной противопожарной аварийно-спасательной службе праздничный. Ровно 60 лет назад была создана пожарная часть комбината под номером 13. Сейчас это служба пожарной безопасности и ЧС филиала Группы «Илим» в Коряжме. «Коллектив слаженный, боевой, с поставленными задачами справляется. Но мы помним и чтим традиции, заложенные нашими ветеранами», — сказал начальник СПАСС Сергей Рушаков.

Коллектив огнеборцев поздравил директор филиала Сергей Кривошапкин. И пожелал сухих рукавов.

Диссертации принесут филиалу пользу

Вручены дипломы двенадцати выпускникам целевой магистерской программы совместного образовательного проекта Группы «Илим» и Северного (Арктического) федерального университета.

Студенты успешно защитили магистерские диссертации. Восемь магистров отмечены красными дипломами за отличную учебу и превосходные диссертации. По рекомендациям экзаменационной комиссии некоторые дипломные работы могут быть дополнены научными изысканиями и выводами до уровня кандидатских диссертаций.

ЗА СЧЕТ УСОВЕРШЕНСТВОВАНИЯ КОНСТРУКЦИИ КДМ-3 ТЕХНОЛОГИЧЕСКИЕ ПРОСТОИ СНИЖЕНЫ НА 9%

ОПЫТНО-ПРОМЫШЛЕННЫЕ ВЫРАБОТКИ ПОЗВОЛИЛИ УВЕЛИЧИТЬ ВЫПУСК ПРОДУКЦИИ НА 13 ТЫС. ТОНН

Сергей Чернобелов

Иван Кочуров

Евгений Петровский

Александр Зыков

Награждены лучшие авторы «Фабрики идей–2020»

Классная идея!

Фамилии победителей названы еще в феврале, но из-за ограничений, связанных с пандемией, торжественная часть была отложена.

В середине июня директор филиала Сергей Кривошапкин лично поздравил авторов, выразил благодарность за полезные для Группы «Илим» предложения и вручил сертификаты на 50 тысяч рублей.

Победители определялись отдельно по Лесному филиалу, филиалу ООО «Финтранс GL», а на промплощадке отметили еще и лучшую команду авторов «Фабрики идей» — отдел по таможенному оформлению.

Начальник центральной компрессорной станции СП «Энергосети» Сергей Чернобелов — автор более сорока идей в категории «Бережливое производство». Чаще всего они направлены на улучшение технологических процессов. Одна из его идей помогла выйти из трудного положения на переходном этапе — когда комбинат стал применять в качестве дезинфектанта двуокись хлора вместо гипохлорита.

В номинации «Лучшая команда» победителем признан коллектив отдела по таможенному оформлению дирекции по управлению цепочкой поставок (руководитель — Марина Суворова). Декларанты направления импорта — Илья Бебякин, Сергей Нюхин, Илья Лапшин, Евгений Петровский, Антон Журов. Большинство их идей направлено на улучшение процессов таможенного оформления.

Начальник Коряжемской автоколонны Лесного филиала Иван Кочуров — активный автор. Все поданные идеи направлены на сокращение затрат, времени на ремонты, сохранность оборудования. Иван Васильевич принимает активное участие в работе малого совета подразделения.

В 90-е дирекцией информационных технологий была создана специальная программа для учета транспортных документов. После того как «Финтранс ГЛ» стал отдельной компанией, программный продукт передали на попечение отделу главного инженера, где развитием ПО занимается ведущий инженер Александр Зыков.

В 2020 году появилось новое требование — все товарно-транспортные накладные после оформления нужно отправлять в Единый центр обслуживания «Учет» (ЕЦО-«Учет»).

Александр Зыков создал инструмент, который позволил информацию с экрана формировать в файл, удовлетворяющий требованиям компании.

ЕЖЕГОДНО В РАБОЧЕЙ СПАРТАКИАДЕ ПРИНИМАЮТ УЧАСТИЕ ОКОЛО 800 СОТРУДНИКОВ ФИЛИАЛОВ

Мы с природой дружим

Во всех городах присутствия Группы «Илим» на прошлой неделе состоялись церемонии награждения участников корпоративного конкурса детского рисунка. Конкурсное задание — рисунки на тему экологии и защиты окружающей среды, красоты природы.

В связи с ковид-безопасностью церемонию в Коряжме разделили: первыми чествовали победителей и призеров в Музее истории комбината, в течение дня участников небольшими группами приглашали в учебный центр, где вручали памятные подарки.

На конкурс в этом году представлено более 200 работ. Подарки, приготовленные организаторами, послужат здоровому образу жизни и пригодятся для отдыха на природе. Это палатка, рюкзак для походов, набор для пикника, самокат, ракетки для бадминтона, фитнес-браслет, музыкальные колонки.

Активные участники спартакиады — команда Вилегодского ЛЗУ

Зарядились позитивной энергией

Состоялись масштабные спортивные соревнования в рамках 16-й спартакиады Лесного филиала

Одновременно на трех спортивных аренах города в борьбу за награды и зачетные очки включились представители восьми подразделений — дорожно-строительной и транспортной служб, лесозаготовительных участков, управления. Спортсмены-любители были не только из Коряжмы, приехали команды из Ленского, Красноборского, Котласского и Вилегодского районов.

В пулевой стрельбе победили спортсмены управления.

В легкой атлетике отрыв представителей управления от соперников оказался более заметным.

Управленцы не упустили победу и в плавании.

СПАРТАКИАДА СРЕДИ СОТРУДНИКОВ КОМБИНАТА ПРОВОДИТСЯ С 1998 ГОДА

ИЮЛЬ

Юрий Анкудинов

Павел Петраков

Сергей Замыслов

Игорь Велики

Ольга Дмитриева

Марина Суворова

Лучшие сотрудники–2020

Завершилась процедура выбора лучших сотрудников Группы «Илим» по итогам работы в 2020 году

Это звание присуждается за уникальный и значимый личный вклад в развитие компании. Номинантам вручается диплом «Лучший сотрудник — 2020» и сертификат, дающий право в течение 2021 и 2022 годов получить выплату в денежной форме на путешествие или покупку цифровой или бытовой техники на сумму 100 000 рублей.

Игорь Тарасов

Юрий Анкудинов, начальник участка по организации вывозки, по подготовке и содержанию дорог (Лесной филиал в г. Коряжме).

Благодаря эффективному управлению Юрия Ананьевича перевыполнены планы заготовки древесины (568 тысяч кбм при плане 547 тысяч) и вывозки (495 тысяч кбм при плане 370 тысяч).

Также Юрий Анкудинов занимается реализацией проекта по установке резинового покрытия на трал, завершение которого планируется в 2021 году. Прогнозируемая экономия — $20000 в год.

Павел Петраков, начальник производства сульфатной беленой целлюлозы и печатных бумаг филиала в г. Коряжме.

Коллектив под руководством Павла Ивановича перевыполнил производственные программы выпуска продукции, экономии ресурсов и неценовых улучшений.

На пятой и шестой бумагоделательных машинах успешно проведены шесть опытно-промышленных выработок. Пущены в работу станции для варки крахмального клея, теплообменник для охлаждения черного щелока, установлены новые натяжные станции в сушильной части БДМ-5 и 6.

Сергей Замыслов, руководитель службы по операционному совершенству.

Оперативная и эффективная работа Сергея Юрьевича и его команды позволила добиться вывода картоноделательной машины в Коряжме на проектные показатели производительности: 800 м/мин и 830 т/сутки.

Сергей Юрьевич участвовал в создании Единого центра измерений в г. Коряжме, который обеспечивает более точный и оперативный учет баланса в филиалах в г. Братске и Усть-Илимске.

Игорь Велики, руководитель строительно-монтажных работ дирекции по инвестициям филиала в Коряжме.

Игорь Иванович работал над модернизацией электрофильтров СРК-3 и СРК-5. Способствовал одобрению инвестиционной заявки уровня FEL-3 на установку турбопитательного насоса в турбинном цехе ТЭС-3.

Ольга Дмитриева, начальник участка дирекции по логистике филиала «Финтранс ГЛ» в г. Коряжме.

Ольга Витальевна участвовала во внедрении нового железнодорожного направления «Шелковый путь» в части оформления перевозочных документов на готовую продукцию Группы «Илим».

Были освоены бланки СМГС на трех языках, разработаны мероприятия по оптимизации ручного труда сотрудников при оформлении железнодорожных накладных в системе SAP и АС Этран.

При содействии Ольги Дмитриевой сокращен на 10% в сравнении с 2019 годом оборот крытых вагонов.

Марина Суворова, руководитель отдела по таможенному оформлению дирекции по управлению цепочкой поставок филиала в Коряжме.

Марина Александровна участвовала в работе над множеством инвестиционных проектов и проектов производственного совершенства. Благодаря ей было налажено конструктивное взаимодействие с таможенными органами РФ, обеспечено качественное и своевременное оформление таможенных документов, снижены затраты на таможенные платежи. Марина Александровна блестяще проявила себя в решении нестандартных задач подразделения.

Игорь Тарасов, старший мастер по ремонту котельного оборудования ТЭЦ филиала в Коряжме.

Игорь Павлович организовал качественную работу участка в период капитального ремонта трех паровых котлов ТЭЦ и всего объема текущих ремонтов. Ремонт выполнен в кратчайшие сроки, обеспечена бесперебойная работа оборудования теплосети в зимний период, что положительно повлияло на качество жизни жителей Коряжмы.

Регулярно Игорь Павлович качественно и своевременно проводит работы по ремонту котельного оборудования ТЭЦ. Также по его эскизам изготовлено эффективное устройство для опрессовки сальников при ремонте арматуры высокого давления.

«Илим» получил первое КЭР

29 июля Северное межрегиональное управление Федеральной службы по надзору в сфере природопользования выдало филиалу Группы «Илим» в Коряжме комплексное экологическое разрешение сроком на семь лет

КАК ЭТО РАБОТАЕТ

Комплексное экологическое разрешение (КЭР) — это новый вид разрешительной документации, содержащий природоохранные требования и нормативы, позволяющие крупным промышленным предприятиям обеспечить системное снижение негативного воздействия на окружающую среду.

Ранее, до 2019 года, на все виды воздействия (выбросы в атмосферу, сбросы стоков и размещение отходов) предприятия получали отдельные разрешения, которые и определяли экологические нормативы. Теперь всё это объединяет КЭР. Более того, в документ добавлен новый вид разрешительной документации — технологическое нормирование. Это своего рода оценка производства на соответствие наилучшим доступным технологиям (НДТ).

ЧТО ДАЕТ КЭР

Получение комплексного экологического разрешения — по сути, одобрение государственными органами исполнительной власти той экологической стратегии, которую реализует Группа «Илим» на своих комбинатах. Такое признание придает мощный импульс к дальнейшему развитию.

Татьяна Титова

«Илим» — лидер российской ЦБП, и, чтобы укрепить свои рыночные позиции, компания должна соответствовать наилучшим доступным технологиям. Благодаря этому мы улучшаем качество нашей продукции, повышаем внутреннюю эффективность и, конечно, снижаем нагрузку на окружающую среду, — отметила главный эколог Группы «Илим» Татьяна Титова. — КЭР — это подтверждение высокого статуса и соответствия компании лучшим мировым практикам. И конечно, это стимул не останавливаться на достигнутом и двигаться дальше, потому как и сами технологии не стоят на месте. Не исключено, что уже через несколько лет тот уровень НДТ, который заложен сейчас, станет выше и «Илим» обязан будет ему соответствовать, чтобы сохранить свои лидирующие позиции».

Кроме этого, по задумке авторов природоохранной инициативы, в том случае если промышленные предприятия будут соответствовать НДТ, то к их платежам за негативное воздействие на окружающую среду могут быть применимы понижающие коэффициенты.

КАК ПОЛУЧАЛИ РАЗРЕШЕНИЕ

«Мы были готовы к получению комплексного экологического разрешения еще в конце прошлого года, однако из-за неурегулированности нового законодательства потребовалось переделывать уже подготовленный пакет документов. Я хочу выразить благодарность команде филиала за профессиональную работу и огромную самоотдачу. Благодаря этому мы получили КЭР в 2021 году в достаточно сжатые сроки», — подчеркнула Татьяна Титова.

РАЗВИТИЕ СИСТЕМЫ PLANT TRIAGE СНИЖАЕТ РАСХОДЫ НА ХИМИКАТЫ, ЭНЕРГОРЕСУРСЫ

Лабораторные работы на заданную тему

Вопреки теории хвойное волокно оказалось менее прочным. Это показали исследования в рамках проекта «зеленого пояса» Екатерины Непеиной, инженера отдела по научно-исследовательским разработкам службы главного технолога

— Директор по производству Сергей Якимов предложил тему «Снижение доли хвои в офисной бумаге сорта «С».

Вообще, почему снижаем долю хвои, а не листвы? Листва — это собственное беленое волокно, которое приходит с производства сульфатной беленой целлюлозы. А хвойное беленое — привозное, стоит в четыре раза дороже лиственного.

Мы увидели, что прочность привозного хвойного волокна ниже, чем нашего лиственного. Получается, снижая долю хвои, мы не понизим прочностные характеристики бумаги.

Предположение проверили в лабораторных условиях. Оказалось, что при новой схеме размола прочностные качества не изменились. Это подтвердила и опытно-промышленная выработка.

Екатерина Непеина

А почему, вопреки теории, хвойное волокно оказалось менее прочным? Дело в том, что на комбинат его привозят в кипах, то есть предварительно высушивают. Как раз в процессе сушки прочностные качества в какой-то степени теряются. А лиственное волокно поступает с производства сульфатной беленой целлюлозы жидким потоком, в свежем виде.

«Посмотрим, что ты сварил»

Специалисты по визуальному и измерительному контролю сварки филиала в Коряжме прошли аттестацию

На сегодняшний момент в филиале работают 14 аттестованных специалистов по визуальному и измерительному контролю второго уровня.

Станислав Соколов, генеральный директор НАКС-Архангельск:

— Ассоциация НАКС является центральным органом системы неразрушающего контроля на опасных производственных объектах. Аттестационные удостоверения, выданные в этой системе, признаются Ростехнадзором.

Специалисты неразрушающего контроля филиала Группы «Илим» в Коряжме успешно прошли аттестацию по визуальному и измерительному контролю по новым требованиям, которые начали действовать с 1 января 2021 года, и могут быть допущены для работы на опасных производственных объектах.

Не звоните директорам в 10 утра по понедельникам

После длительного перерыва, связанного с ограничительными мерами, возобновились так называемые директорские ПАБы.

Это обычные поведенческие аудиты безопасности, особенность которых только в том, что их проводят директора. Если рабочие и линейные руководители проводят ПАБы по факту, когда видят какие-то нарушения в ходе работ, то директора специально выделяют для этого время. По сложившейся традиции это понедельник, с 10 утра.

2021

У них на учете каждая щепочка

1 июля служба приемки и учета лесной продукции отметила 10-летие. В конце этого же месяца исполнилось два года, как в Коряжме заработал Единый центр измерений (ЕЦИ СПУЛ) Группы «Илим»

Дмитрий Лобанов

Руководитель центра Дмитрий Лобанов рассказал, какие задачи удалось решить на первом этапе и что еще предстоит сделать.

— Еще два года назад у нас не было ничего, а сегодня Единый центр измерений — это одна из самых высокотехнологичных площадок компании, которая оцифровывает весь объем поступающей в компанию лесной продукции.

Помимо опоры на коряжемские наработки Лобанову требовалось изучить опыт сибиряков. 2019-й для руководителя выдался насыщенным: он практически каждый месяц ездил в Братск и Усть-Илимск, чтобы наладить контакты с людьми, понять и проанализировать имеющиеся бизнес-процессы, убедить скептиков в том, что пора переходить на единые стандарты в области учета лесосырья.

Летом 2020 года сотрудники Единого центра измерений продемонстрировали руководителям компании, как работает технология определения коэффициента полнодревесности, с помощью виртуальных очков удаленного эксперта.

Это был интересный опыт, признает Дмитрий Николаевич. Второй шаг, по его мнению, — это автоматическое определение коэффициента по породному составу. «Сейчас мы этого не делаем, но на перспективу, считаю, надо осваивать».

В планах руководителя — организовать семинар ключевых руководителей СПУЛов на базе Коряжмы. Лобанов хочет показать, как система работает сегодня, и обсудить с ними возможные улучшения на площадках. А они обязательно нужны, уверен Дмитрий Николаевич. Потому что есть очень много областей, где еще необходимо поработать.

Комбинат в моей судьбе

Галина Бугинская, *размольщик картонно-бумажного производства:*

— На комбинате проходит большая часть жизни, поэтому он стал уже вторым домом. Очень много друзей и родственников работает здесь. Коллективом отмечаем праздники, выезжаем на Ватсу, участвуем в спортивных соревнованиях, культурно-массовых мероприятиях.

Я рада, что работаю на картонно-бумажном производстве. Оно у нас считается тяжелым, но за тридцать лет привыкаешь к коллективу, работе, к этим стенам. Наш картонный цех выпускает тарный картон. Мы работаем над качеством нашей продукции и гордимся тем, что она ценится на мировом уровне.

Работа на комбинате дает стабильность, уверенность в своем будущем.

ОСВОЕН ВЫПУСК НОВОГО ВИДА ПРОДУКЦИИ «ФИБРА ПРЕМИУМ»

УВЕЛИЧЕНИЕ СКОРОСТИ БДМ-7 ПОЗВОЛИЛО УВЕЛИЧИТЬ ВЫПУСК ОФИСНОЙ БУМАГИ МАРКИ С НА 4 ТЫС. ТОНН

Резчик производства сульфатной беленой целлюлозы филиала в Коряжме Светлана Селякова победила в трёх номинациях всероссийского этапа Международного фестиваля-конкурса туризма и красоты Pearl of the World 2021: «Мисс фигура», «Мисс элегантность» и «Приз зрительских симпатий»

Хороша ложка к обеду, а вкусный обед — к большому празднику

2 июля всех посетителей столовые «Бумажник-К» встречали яркими шарами, бодрой музыкой и слайд-шоу на экранах телевизоров о том, как предприятие прожило год.

В меню на выбор было три комплекса. В них все по стандартам общепита: салат, суп, второе и компот, а к напитку — выпечка на любой вкус. Тем, кто в этот день нес вахту в лесных делянках, также отправили продукты для праздничного обеда. Столы накрыли в вагонах-столовых вахтовых поселков. Сухие пайки подготовили для мобильных бригад, которые трудятся на удаленных участках.

Специалист по коммуникациям РКЦ Анастасия Лобанова вручает футболку слесарю ЦЦРО Сергею Попцову

Продолжается вакцинация

9 июля всем, кто пришел прививаться второй дозой, вручали тематические футболки с антиковидной символикой, а также предлагали поучаствовать в розыгрыше сертификатов на покупку бытовой или цифровой техники.

Сделал прививку — участвуй в розыгрыше призов

Состоялся первый розыгрыш призов среди тех, кто сделал оба компонента прививки от коронавируса

Участники розыгрыша — сотрудники комбината и подрядных организаций, сделавшие вторую прививку от COVID-19 в круглосуточном медпункте картонно-бумажного производства. Тут же после прививки они заполнили анкету участника.

Всего в первом розыгрыше участвовало 59 карточек. Председатель оперативного штаба Владимир Редькин в присутствии членов комиссии — и.о. директора по охране труда Николая Головко, специалистов по коммуникациям Натальи Весниной и Анастасии Лобановой — раскрутил барабан и вытащил три карточки.

Призы достались сотрудникам службы пожарной безопасности и ЧС Игорю Логинову и Сергею Рушакову. Третий обладатель приза — сотрудник ЧОП «Двина» Николай Пиголь. Все получат сертификаты на 5 тысяч рублей для покупки бытовой или цифровой техники.

Итоги вакцинации подводят каждую неделю. При этом члены комиссии анализируют, сколько человек получили вторую дозу вакцины. Именно среди них и будет проходить второй розыгрыш на еще три сертификата.

Илимовцы посетили матч Швейцария — Испания

Двадцать сотрудников из Коряжмы, Братска и Усть-Илимска приехали в Санкт-Петербург, чтобы насладиться футболом и культурной столицей.

КТО ИЗ КОРЯЖЕМЦЕВ ЗАСЛУЖИЛ ПРАВО НА БОЛЬШОЙ ФУТБОЛ

Антон Гомзяков, водитель автомобиля на вывозке леса, Лесной филиал; Антон Тюшов, руководитель производственного отдела, Лесной филиал; Сергей Берсенев, слесарь по обслуживанию подземных газопроводов; Роман Жданов, машинист рубительной машины; Иван Леонтьев, резчик бумаги, картона и целлюлозы, КБП; Сергей Слепнев, варщик целлюлозы, ПСБЦиПБ; Александр Попов, начальник участка — механик.

36 тысяч квадратных метров газонов и более 300 цветников

Благоустройством промплощадки и площади имени Александра Дыбцына около заводоуправления уже несколько лет занимается подрядная организация — центр городского дизайна «Август» (город Котлас).

Каждый год дизайнеры предлагают новое оформление. На этот раз в наземных цветниках создан волнообразный цветной рисунок, предпочтение отдано ярким желтым, оранжевым, красным оттенкам.

«В планах по благоустройству — поддержание в хорошем состоянии обустроенных ранее зеленых газонов, общая площадь которых составляет 36 тысяч квадратных метров, а также цветников, их на территории комбината создано более трехсот», — рассказала ведущий инженер отдела охраны окружающей среды службы главного эколога Марина Шарыпова.

ПРОИЗВОДИТЕЛЬНОСТЬ ВАРОЧНОГО КОТЛА «КАМЮР-3» ПОСЛЕ МОДЕРНИЗАЦИИ ВЫРОСЛА НА 3 ТЫСЯЧИ ТОНН

ДЛЯ ГОРОДСКОЙ БОЛЬНИЦЫ ПРИОБРЕТЕНА АУДИОМЕТРИЧЕСКАЯ КАБИНА

АВГУСТ

На снимке Виталий Линик — один из самых опытных диспетчеров. 46 лет назад, после школьной скамьи, он пришел в желдорцех комбината учеником слесаря локомотивного депо

«К продукции в наших вагонах претензий нет»

В этом году железнодорожники филиала «Финтранс ГЛ» в Коряжме отмечают не только профессиональный праздник, но и 60-летний юбилей железнодорожного цеха ЦБК

ВСЕГО В ФИЛИАЛЕ «ФИНТРАНС ГЛ» ВРУЧЕНО 12 ПОЧЕТНЫХ ГРАМОТ И ОБЪЯВЛЕНО 17 БЛАГОДАРНОСТЕЙ

До 2019 года филиалы «Финтранс ГЛ» имели цеховую структуру. Но три года назад было решено сделать ее максимально идентичной структуре, которая традиционно существует на российских железных дорогах. Теперь вместо цехов — службы, объединенные в две дирекции: логистики и инфраструктуры. В дирекцию по логистике, которую возглавляет Андрей Еремеев, входят три службы: эксплуатации, погрузки и логистики. Дирекция инфраструктуры, которой руководит Владимир Паламодов, включает в себя службу пути, локомотивную и вагонную, а также службу главного инженера.

— Чтобы был понятен масштаб нашего производственного участка, приведу несколько цифр, — говорит Андрей Еремеев. — Железнодорожное хозяйство включает в себя 74 километра пути, 199 стрелочных переводов, только на территории промышленной станции Коряжма 18 железнодорожных путей.

С 2016 года в филиале начали интенсивно обновлять вагонный парк. Приобрели 184 крытых вагона объемом 161 кубометр.

— Технический рейс — это когда арендуют вагон на одну поездку, как такси, — объясняет Андрей Еремеев. — В таких вагонах перевозки не радуют. А свой вагон — ухоженный, там ровный пол, нет никаких крюков, досок, люков лишних. Если в наши вагоны продукцию загрузили, то она дойдет до клиента в лучшем виде. К продукции в наших вагонах претензий нет.

Триумф в Малиновке

Представители Лесного филиала Группы «Илим» в Коряжме заняли весь пьедестал почета на шестом открытом чемпионате «Лесоруб XXI века»

В Малиновке состоялись очередные соревнования лесозаготовителей: операторы харвестеров, форвардеров и гидроманипуляторов (ГМП) выясняли, кто самый точный и быстрый в операциях, связанных с заготовкой и перевалкой лесной продукции. Также Группу «Илим» в личном зачете представляли машинисты экскаватора.

Итоги чемпионата показали: лучшие команды трудятся в Лесном филиале Группы «Илим» в Коряжме. Ребята не подкачали в личном зачете, а в командном — превзошли всех, заняв три победные ступеньки. И хотя специалисты «Илима» не первый год осваивают современные технологии рубок ухода, работают на технике новых серий, но и в традиционных приемах сплошной рубки им пока нет равных.

Как отметил на закрытии чемпионата губернатор Архангельской области Александр Цыбульский, «Илим» забрал все награды в этом году». А почему — да потому что подготовка хорошая. Глава региона поручил «всем остальным — тренироваться».

Конкуренция сделала шестой чемпионат ярким, запоминающимся, а к следующему наши ребята обещали подготовиться еще лучше.

В ЧЕМПИОНАТЕ «ЛЕСОРУБ XXI ВЕКА» — 41 КОМАНДА ИЗ 180 УЧАСТНИКОВ

Виталий Ширяев

Зачем бумажному мешку микроскладки

Механик КБП Виталий Ширяев о своей магистерской диссертации:

— С темой определился быстро: «Увеличение физико-механических характеристик мешочной бумаги». А вот с вариантами модернизации всю первую половину обучения было не совсем ясно.

Мы пошли от глобального варианта, когда подразумевалось поменять в бумагоделательной машине практически всё. Потом рассмотрели промежуточный вариант. И окончательно остановились на минимальных переменах — установке в сушильной части машины устройства для микрокрепирования. Микрокрепирование — это получение на бумажном полотне мелких поперечных складок, незаметных на глаз.

Изменения коснутся и привода машины, который должен обеспечить смену скорости после крепирующего устройства. Скорость должна быть снижена пропорционально степени крепирования.

Нужна модернизация котла

Исполняющая обязанности руководителя оперативно-диспетчерского отдела филиала Светлана Дерягина в своей магистерской диссертации предложила вариант повышения качества промывки небеленой целлюлозы

Светлана Дерягина

Казалось бы, чего тут мудрить — давайте промывать целлюлозную массу более тщательно, и проблема исчезнет. Зачем диссертация в 98 листов? Это первый вопрос, который мне хотелось задать Светлане Александровне. Но она опередила меня:

— Знаете, когда я объявила своим коллегам на производстве, какую тему взяла для диссертации, на меня посмотрели с лёгким сожалением и посоветовали сменить, если не поздно. Но отступать было как раз поздно. В общем, это к тому, что промывка целлюлозной массы — очень сложный процесс.

Самый простой способ — снизить производительность варочного котла. Но это приведет к снижению объемов выпускаемой продукции. Кто это разрешит?

Автор диссертации предлагает более радикальное решение проблемы — модернизацию промывной линии по потоку «Камюр №2». А именно: установить новый теплообменник с большей пропускной способностью в дополнение к существующему. А также заменить устаревший вакуум-фильтр на современный промывной пресс.

ЗА СЧЕТ СНИЖЕНИЯ ВАРИАТИВНОСТИ ВЕСА ОФИСНОЙ БУМАГИ ПОВЫШЕНО ЕЁ КАЧЕСТВО

Елена Виноградова

«Красавица Илим» живет в Коряжме

Коренная коряжемка Елена Виноградова работает технологом упаковочной машины цеха листовых бумаг «Илим ТНП» уже 8 лет. Она рассказала: подача заявки на отборочный этап «Королевы леса» была большим риском: «Ни разу не участвовав даже в местных конкурсах красоты, я сразу замахнулась на всероссийский. Неожиданно для себя в мае 2021-го прошла в финал, а потом в суперфинал. На этом конкурсе, на мой взгляд, достойно представила себя, компанию и город, завоевав титул «Красавица Илим».

Валовая экономика

Почему на модернизации валов экономить рискованно, рассказывает ведущий инженер по подшипникам и валам отдела главного механика службы надежности филиала Сергей Кобелев

Сергей Кобелев

— Сергей Борисович, с 2013 года валы бумагоделательных машин комбината не ремонтируются, а модернизируются. В чем разница?

— Ремонт — это восстановление технических характеристик до заводских, при модернизации эти характеристики улучшаются. С 2013 года все валы, вне зависимости от диаметра, являются дорогостоящими запасными частями (ДЗЧ). То есть теперь они относятся к основным средствам, имеют инвентарный номер для бухгалтерского учета.

— Что в валах главное?

— Чтобы они безотказно работали в течение межремонтного цикла.

Долговечность вала выбирается в соответствии с экономическими критериями. Некоторое увеличение себестоимости вала из-за улучшения его конструкции ведет, как правило, к достижению значительной экономии при эксплуатации.

Руководство просит определить сроки «ходимости» валов. Но вот смотрите, БДМ-1 и БДМ-2 практически одинаковые машины, а грудные валы различаются. На первую машину поставили новый, композитный с покрытием. Так что к каждой позиции нужно подходить индивидуально.

— Как выбираете поставщика?

— В этой сфере хорошая конкуренция — около 10 фирм. Кто-то по одним позициям интересней, кто-то по другим. А кто-то лучше в комплексе. На каждую фирму собираем подробное досье: были ли срывы по срокам поставки, нарекания, как реагируют не претензии (брак есть у всех).

В ШКОЛЕ №4 ПРИ СОФИНАНСИРОВАНИИ «ИЛИМА» НАЧАТ КАПИТАЛЬНЫЙ РЕМОНТ

За активную жизненную позицию

В честь 36-го дня рождения Коряжмы премией главы города отмечен старший машинист котельного оборудования ТЭЦ Александр Гурьев

Александр Гурьев

В наградном листе указано, что Александр активно участвовал в мероприятиях по сдерживанию новой коронавирусной инфекции на промплощадке комбината и в городе. С этим фактом он соглашается, рассказывая, как много всего было сделано в прошлом году, чтобы противостоять пандемии.

— Поведенческие аудиты безопасности, рейды, проверки, разъяснительная работа, обработка помещений и улиц — всё делали, — вспоминает Александр. — А еще мы участвовали в волонтерских проектах, в том числе доставляли подарки в Новый год, на 9 Мая.

Александр — активный участник добровольческого движения Группы «Илим», с этого года также возглавляет нештатное газоспасательное формирование в энергетике. А поводом стать добровольцем-спасателем послужил конкретный случай: Александр оказался свидетелем ДТП, в котором потребовалась срочная помощь пострадавшим.

— Среди очевидцев оказался профессиональный спасатель, который очень быстро организовал людей и все их действия. Меня это поразило. Буквально через пару месяцев объявили очередной набор добровольцев-спасателей, я записался. Люблю путешествовать на автомобиле и понимаю, что подобных случаев на дороге может быть много. Надо быть готовым ко всему!

«Добровольцам-спасателям» — 5 лет

Награды и признания

•Победитель конкурса «Лучшие социальные проекты России» в 2018 году.

•Лауреат в номинации «Корпоративные проекты», международный конкурс проектов в области связей с общественностью GLOBAL PR AWARDS.

•Призер WOW! HR (2019), ежегодная бизнес-премия.

«ДОБРОВОЛЬЦЫ-СПАСАТЕЛИ» — ЛАУРЕАТЫ ПРЕМИИ МИРА ВСЕРОССИЙСКОГО КОНКУРСА «ЗА ДОБРЫЕ ДЕЛА»

Комбинат в моей судьбе

Сергей Вологдин, *начальник участка — мастер по ремонту механического оборудования бумажного цеха производства офисных и офсетных бумаг:*

— Я рад, что начал свой карьерный путь с комбината. У меня никто из семьи здесь не работал, я первопроходец.

В голове не укладывается, как вообще у человека получилось спроектировать комбинат: придумать одно, другое, третье. Все это совместить и получить то, что мы имеем сейчас.

Участие в различных проектах, которые проводятся в группе «Илим», мне дают мотивацию, развитие. Я благодарен компании за то, что все случилось именно так, а не иначе, и особенно за движение «Добровольцы-спасатели».

25 августа машинист листореза цеха листовых бумаг производства офисной и офсетной бумаги филиала в Коряжме Наталья Епифанова в торговом центре провела сердечно-легочную реанимацию потерявшему сознание мужчине

Новый сезон в обновлённом «Олимпе»

Летом при финансовой поддержке филиала Группы «Илим» во Дворце спорта, снаружи и внутри здания, проведены масштабные ремонты

Ольга Грущук

«Благодаря филиалу, который частично профинансировал запланированные на лето ремонты, выполнен большой объем работ, — рассказала директор спорткомбината «Олимп» Ольга Грущук. — Реализовали все наши планы фирмы «Бумтехсервис», «Зодчий», «Стройресурс», «Стройград». Спасибо также сотрудникам учреждения: своими силами сделано тоже немало».

В ходе ремонтных работ восстановлены и покрашены железобетонные оконные переплеты главного корпуса. Отремонтирован фасад левой части здания, он покрашен в тон главному фасаду. Убрана настенная роспись недохудожников, которые изрядно испортили стены главного спортивного сооружения города. Сейчас для обеспечения безопасности и сохранности здания установлено 18 камер видеонаблюдения.

На крыше здания восстановлены примыкания мягкой кровли и перекрытий вентиляционных шахт. Это сделано впервые за всё время работы Дворца спорта (в феврале «Олимп» отметил своё 40-летие).

На заднем дворе проведено устройство поверхностного линейного водоотвода. Теперь дождевая вода стекает в ливневую канализацию, а не на открытые теннисную и волейбольную площадки.

16 августа был проведен слив воды бассейнов, ванны тщательно очистили. После заполнения и проведения всех исследований воды 23 августа бассейны открыли новый сезон.

В АЛЕКСАНДРОВСКОМ ПАРКЕ УСТАНОВЛЕНЫ НОВЫЕ КАЧЕЛИ, КАРУСЕЛИ, ИГРОВОЙ КОМПЛЕКС

СЕНТЯБРЬ

Первая примерка

В Коряжме состоялась пробная установка макета будущей скульптуры

В художественной мастерской Санкт-Петербурга готовят к отливке скульптуру, которую осенью, в ознаменование 60-летия Котласского ЦБК, установят у бывшего Комсомольского парка, на перекрестке улицы имени первого руководителя «Котласбумстроя» Мордуха Хаимовича Сафьяна и улицы имени бывшего генерального директора Котласского ЦБК Александра Александровича Дыбцына.

Для окончательного решения по точке размещения воплощённого в металле образа молодой семьи приехал из Санкт-Петербурга Владимир Демянко. Его, как автора, создателя памятника, волнует привязка композиции к окружающему ландшафту. Чтобы будущее главное украшение улицы гармонично в неё вписалось и было открыто круговому обзору, чтобы стало не только памятным знаком, но и красивым местом отдыха горожан.

Площадка, выбранная для установки памятника, условно разграничивает жилую и промышленную зоны города. Скульптурная группа станет приветствующим символом для сотрудников комбината, идущих на трудовую смену или домой. Близость фигур (представленных в динамичном движении) к тротуару создаст впечатление, будто семья тоже шагает по главной производственной магистрали вместе с сегодняшними тружениками.

Директором филиала в Усть-Илимском районе назначен Дмитрий Пахомов

В новой должности Дмитрий Александрович будет напрямую подчиняться директору филиала в г. Усть-Илимске Сергею Сизову и матрично — директору по лесопользованию, лесообеспечению и лесной стратегии Группы «Илим» Андрею Денисову.

И. о. директора Лесного филиала в Коряжме назначен Юрий Лихачев, директор по транспорту и логистике Лесного филиала.

Дмитрий Пахомов

СРК-3: гарантийные испытания электрофильтра

В первые дни сентября, после «холодной» и «горячей» пусконаладки, прошли гарантийные испытания газоочистной установки — электрофильтра СРК-3

1 сентября на электрофильтре начались гарантийные испытания.

Отслеживались три показателя. Во-первых, при работе двух камер выброс не должен превышать 30 мг на кубический метр газа. Затем моделируется ситуация, когда одно из полей вышло из строя: при работе пяти полей выброс не превышает 50 мг сухих веществ. И наконец, одна камера должна справляться (то есть не допускать выбросов выше 50 мг на кубический метр) при работе СРК в 60% от номинальной производительности.

Виктор Красоткин

Все три показателя, гарантированные поставщиком, были подтверждены.

КОНТРОЛЬНО-ДИСПЕТЧЕРСКИЕ ПУНКТЫ В ВИЛЕГОДСКОМ ЛЗУ УКОМПЛЕКТОВАНЫ КОМПЬЮТЕРАМИ

ЭЛЕКТРОФИЦИРОВАНЫ КОНТРОЛЬНО-ДИСПЕТЧЕРСКИЕ ПУНКТЫ В ЛИТВИНОВО И ГЫЖЕГЕ

Юрий Горяшин

Не на глазок, а по линейке

О своем проекте в рамках обучения на «желтый пояс» рассказывает Юрий Горяшин, мастер по коммуникациям и гидротехническим сооружениям станции биологической очистки промстоков

Вторичные отстойники работали в последнее время неудовлетворительно и допускали вынос взвешенных веществ.

При «мозговом штурме» появились следующие идеи.

Защитить илоотводящие трубы от оторвавшихся диффузоров можно обычной металлической решеткой, установленной на распределительные чаши вторичных отстойников.

Перед каждым отстойником установлен щитовой затвор, грубо говоря — задвижка. Затворы по конструкции разные. Но везде они выставлялись «на глазок». Например, технолог посмотрел анализ очередных проб и сказал, что надо поднять затвор на два витка резьбы. Или опустить. Результаты таких действий видны не сразу. Мы решили навести тут конкретику: установить на затворах вторичных отстойников измерительные рейки.

Начало начал

Лесная промышленность начинается в глуши и болотистых дебрях — на лесных делянках. Там круглосуточно слышен гул тяжелой техники. Управляют ею суровые мужчины, готовые по несколько дней жить в лесу и работать по 11 часов в сутки

«Наша вахта в лесу длится две недели. За это время должны проложить шесть километров дороги. А работаем мы по одиннадцать часов в сутки», — рассказал машинист бульдозера Андрей Апонасько.

После работы харвестера на рубках ухода остаются только молодые, самые здоровые деревья. Лет через двадцать они превратятся в качественную ликвидную древесину и станут объектом для сплошных рубок.

Отдыхают работники леса в вахтовых городках. Это теплые жилые вагончики. Внутри несколько спальных мест, небольшая кухня, кондиционер, спутниковый телефон и телевизор. В отдельных вагончиках оборудованы столовая и даже сауна.

«Жить в лесу непросто, но со временем люди привыкают. Когда уезжаешь из леса, кажется, что чего-то не хватает», — с улыбкой говорит Михаил Иванов.

Машинист бульдозера Андрей Апонасько

Елена Попова, директор по экономике ЦБП в Коряжме дирекции по контроллингу управления по финансам Группы «Илим», награждена медалью «За вклад в развитие муниципального образования».
Родом из Коряжмы, Елена Инокентьевна личное счастье и профессиональный успех обрела именно здесь, а потому ее по праву можно назвать патриотом родного города.
Вклад экономиста в развитие предприятия трудно оценить, ведь он не варит целлюлозу и не выпускает бумагу. Зато умеет грамотно подготовить проект и оценить его эффекты, а это дает возможность избегать серьезных ошибок, принимать взвешенные решения.
С 2008 года Елена Инокентьевна руководит экономикой коряжемского комбината. За это время внедрены сотни отличных программ и проектов, а ЦБК продолжает двигаться вперед, оставаясь лидером отрасли

Искреннее спасибо за труд

Утро пятницы накануне Дня работников леса на промплощадке, как и во всей компании, началось с поздравлений

Первыми из более 180 сотрудников, отмеченных за труд, директор по производству Сергей Якимов поздравил сотрудников службы главного технолога и оперативно-диспетчерского отдела.

Он сообщил, что имена инженера отдела по научно-исследовательским разработкам Ларисы Спрукстиной и старшего диспетчера оперативно-диспетчерского отдела Светланы Катаевой будут занесены на Доску почета. Руководитель службы главного технолога Иван Губкин награжден Почетной грамотой администрации города за добросовестный труд и личный вклад в развитие производства.

На снимке (слева направо): Светлана Ковригина (Благодарность администрации города), Ольга Виноградова (Почетная грамота администрации города), Иван Виноградов (Доска почета), Сергей Мосеев (Почетная грамота Минпромторга РФ)

ЗА СЧЕТ ИЗМЕНЕНИЯ СХЕМЫ ОТБОРА УВЕЛИЧЕНА ВЫРАБОТКА ЖИДКОГО КИСЛОРОДА С 1 ДО 4 ТОНН В СУТКИ

УВЕЛИЧЕНИЕ ВЫРАБОТКИ ЖИДКОГО КИСЛОРОДА ПОЗВОЛИЛО СНАБЖАТЬ ИМ КОВИД-ГОСПИТАЛЬ В КОТЛАСЕ

Слева направо: руководитель службы по централизованному ремонту Олег Гмырин, инженер-конструктор ОГК Максим Кокарев, старший мастер ремслужбы Игорь Тарасов, и.о. технического директора Михаил Краснянский, зам. технического директора Михаил Ильин, инженер-конструктор ОГК Александр Уткин

Поблагодарили за вклад в развитие производства

В честь профессионального праздника награды федерального и регионального уровня, директоров филиалов Группы «Илим» и профсоюзов получил 181 сотрудник филиалов

20 сентября чествовали коллег в технической дирекции. Исполняющий обязанности технического директора Михаил Краснянский поздравил трех сотрудников, еще четверым, находящимся в отпусках, награды вручат позднее.

Михаил Николаевич пожелал коллегам крепкого здоровья, безопасной и успешной работы, тепла, достатка и много радости в доме.

В этот день чествовали инженера-конструктора отдела главного конструктора Максима Кокарева. Ему вручена Почетная грамота Министерства промышленности и торговли РФ.

Почетная грамота Минпромторга РФ вручена старшему мастеру по ремонту котельного оборудования ремонтного участка цеха централизованного ремонта энергетического оборудования службы по централизованному ремонту Игорю Тарасову.

Почетной грамоты Министерства природных ресурсов и ЛПК Архангельской области удостоен заместитель технического директора по работе с подрядными организациями Михаил Ильин.

Подарок по пути на смену

В воскресенье, 19 сентября, всем, кто спешил на смену, вручали специальные подарки в честь профессионального праздника

В наборе — чай и сладости. Всего в этот день на центральном КПП раздали 1200 подарков. Такое же количество сладких сюрпризов передали сотрудникам Лесного филиала.

Руководитель направления по коммуникациям РКЦ в Коряжме Наталья Веснина (справа) вручает подарок лаборанту химанализа ООО «Центр независимого лабораторного контроля» Наталье Игнатович

10 СЕНТЯБРЯ У ШКОЛЫ №6 ТОРЖЕСТВЕННО ОТКРЫЛИ УНИВЕРСАЛЬНУЮ СПОРТИВНУЮ ПЛОЩАДКУ

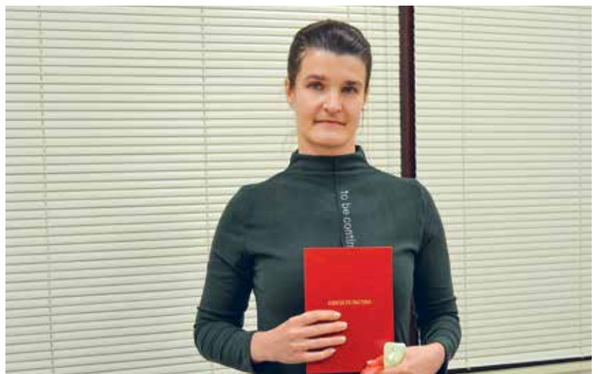

Комбинат в моей судьбе

Сергей Салтанов, *варщик целлюлозы производства сульфатной беленой целлюлозы и печатных бумаг:*

— Когда я учился в школе, учитель повел нас на экскурсию на ПСБЦ. Тогда я и заинтересовался этой работой. На комбинате уже 18 лет. Шел сюда, зная, что здесь хорошая стабильная зарплата, большой коллектив. Продолжаю дело отца, брат здесь же работает.

Самое ценное для меня на работе — сплоченный коллектив.

980 подарков ко Дню знаний

Группа «Илим» не нарушает добрые традиции, а потому в канун 1 сентября вновь подготовила подарки всем первоклассникам, чьи родители трудятся на производстве

Традиционный элемент подарочного набора — защитный жилет с аппликацией. Причем и полосы, и аппликация нанесены светоотражающей краской. По мнению первоклассницы Виктории Куфтыревой, такая яркая защита поможет безопасно переходить любые дороги. А маршрут у юной школьницы непростой — с улицы Кирова, где она живет, до школы №1 придется пройти полгорода.

«Вообще-то Вика поступила в четвертую школу, но поскольку учреждение на ремонте, то временно дочка будет учиться в первой», — пояснил папа Анатолий Евгеньевич.

Путь от дома до школы действительно неблизкий, и вся надежда в этой ситуации на дедушку Женю — он как раз живет возле первой школы. «Когда мама и папа будут на работе, то дедушка поможет — отведет на уроки, а потом встретит», — сказала с уверенностью Вика.

Для ее родителей это выход из положения, ведь оба трудятся на комбинате по сменам: Анатолий — слесарь ПОиОБ, Анастасия — лаборант на ТЭЦ.

26 СЕНТЯБРЯ В КОРЯЖМЕ ВПЕРВЫЕ ПРОШЛИ СОРЕВНОВАНИЯ ПО ДУАТЛОНУ

ОКТЯБРЬ

Ветераны Котласского ЦБК Станислав Дмитриевич и Мария Васильевна Кулижниковы рассматривают макет комбината

И жизнь, и слёзы, и любовь Станислава и Марии Кулижниковых

И работа, конечно. В ней всё переплелось за сорок лет производственного стажа на Котласском ЦБК

В проекте «Прогулки по комбинату», посвящённом 60-летнему юбилею предприятия, приняла участие семейная пара ветеранов Кулижниковых.

Станислав Дмитриевич и Мария Васильевна на днях посетили свои бывшие рабочие места на картонно-бумажном производстве и в диспетчерской комбината, а также проехали по территории нынешней промплощадки.

Насчёт «переплелось» никакого преувеличения. Во-первых, эта дружная семейная пара по обоюдному согласию ушла с третьего курса железнодорожного института и поступила в лесотехнический, выбрав окончательно профессиональный путь целлюлозно-бумажный. Во-вторых, начальные годы на Котласском ЦБК они работали на одном производстве, картонно-бумажном, и даже, бывало, менялись должностями. Руководящим был вообще-то муж, жена — подчинённой, но однажды по производственной необходимости начальствовать назначили жену…

Вспоминая на прогулке по комбинату о молодых годах своей трудовой биографии, Кулижниковы рассказали и про этот казус. «А дома тогда жена тоже стала руководить?» — спросили мы. «Нет. Дома всегда я руководитель», — авторитетно заявил Станислав Дмитриевич. Мария Васильевна это подтвердила.

Вообще, рассказывая о дне, когда чета ветеранов Кулижниковых посещала комбинат, хочется писать о любви. О неугасшей бережной нежности друг к другу, о ностальгической любви к рабочим будням, оба не раз всплакнули от нахлынувших чувств и воспоминаний. Они помнят и любят людей. Назвали множество имён, с кем работали. Вспоминают всех очень тепло.

ФОРВАРДЕРЫ И ДОРОЖНАЯ ТЕХНИКА ОБОРУДОВАНЫ БОРТОВЫМИ КОМПЬЮТЕРАМИ

2021

Начальник ТЭЦ Евгений Степанов (слева) и директор ПЛ «Энергетика» Алексей Берсеневский

«Следуя лучшим традициям, надёжно снабжайте комбинат и город энергоресурсами!»

60 лет назад 21 октября в 8:20 в Коряжме заработал первый турбогенератор современной теплоэлектроцентрали — предприятие и посёлок стали бесперебойно получать электричество и тепло в промышленных масштабах

Именно к этому дню и часу в диспетчерской филиала Группы «Илим» приурочили поздравление коллектива-юбиляра. Ковид-ограничения не позволили провести большую церемонию, поэтому поздравления руководства принимали директор продуктовой линии «Энергетика» Алексей Берсеневский и начальник ТЭЦ Евгений Степанов.

Исполняющий обязанности директора филиала Сергей Якимов особо отметил вклад ветеранов в подготовку и пуск, вывод оборудования на проектные мощности: «Задача нынешних сотрудников — не снижать планку, развивать и совершенствовать производство. Следуя лучшим традициям, надёжно снабжайте комбинат и город энергоресурсами». Коллективу ТЭЦ вручена серебряная мини-копия богини победы Ники, встречающей коряжемцев на площади Дыбцына возле комбината.

Как сообщил Евгений Степанов, на станции трудятся внуки и правнуки пусковиков. Им и поручено лично поздравить старших товарищей. Подарки в честь юбилея получат более 200 ветеранов.

ЗА СЧЕТ КОМПЬЮТЕРИЗАЦИИ НА 17% СНИЖЕНЫ ПРОСТОИ ЛЕСНОЙ И ДОРОЖНОЙ ТЕХНИКИ

В кадре (слева направо): руководитель оперативно-диспетчерского отдела Светлана Дерягина, старший диспетчер Людмила Забелина, директор филиала Сергей Кривошапкин, старший диспетчер Ирина Бебякина

Продолжают встречать юбилеи

25 октября коллектив центральной диспетчерской коряжемского филиала поздравили с днем рождения

Директор филиала Сергей Кривошапкин тепло приветствовал коллег в связи с 60-летием службы и вручил руководителю оперативно-диспетчерского отдела Светлане Дерягиной поздравительное письмо, цветы и серебряную копию Ники.

«Роль вашего подразделения в жизни ЦБК трудно переоценить. Именно от центральной диспетчерской зависят ритмичность и стабильность производства», — подчеркнул Сергей Николаевич.

Каждый день, да что там — иногда и каждый час, руководители филиала обращаются к диспетчерам с вопросами и поручениями. И отказа не слышат, потому что по-другому в центральной диспетчерской не умеют работать.

«Наша диспетчерская — мозг и сердце комбината!» — говорит одна из самых опытных сотрудниц отдела, старший диспетчер Людмила Забелина. Она в диспетчерской с 1982 года и другой работы для себя не видит. Хотя, как многие, пришла в отдел с действующего КБП.

За успешный капремонт — дипломы и подарки

В августе на ЦБК состоялся капитальный останов оборудования линий «Белого потока» (производства сульфатной беленой целлюлозы и печатных бумаг, производства офисной и офсетной бумаги) и смежных с ними подразделений. Всего в капремонте были задействованы 1537 человек, из них 841 сотрудник из 35 подрядных организаций.

Итоги капремонта подвели на специальном совещании спустя месяц после пуска машин. Старший вице-президент Группы «Илим» Александр Поздняков высоко оценил результаты важного мероприятия.

Как подчеркнул директор по производству Сергей Якимов, открывая церемонию, «самое время отдать дань уважения партнерам за отлично выполненную работу». В списке для награждения благодарственными письмами от имени директора филиала и подарками — 13 организаций.

Партнеров поблагодарили за выполнение конкретных инвестпроектов.

Теплые слова партнерам за успешный останов высказал заместитель технического директора по работе с подрядчиками Михаил Ильин: «Надеюсь, наше дальнейшее сотрудничество станет еще более плодотворным и взаимовыгодным».

Состоялось вручение сертификатов «желтым» и «зеленым поясам». На снимке: директор филиала Сергей Кривошапкин, директор по производственной эффективности Михаил Воронцов (в центре) и сертифицированные «зеленые пояса» (слева направо) — руководитель службы приемки и учета лесного сырья Александр Сухих, старший технолог древесно-биржевого производства Андрей Тепляшин, менеджер по производственной эффективности Ольга Бовыкина, инженер отдела по научно-исследовательским разработкам Екатерина Непеина, старший технолог картонно-бумажного производства Владимир Вагин, ведущий специалист отдела по производственной эффективности Лесного филиала Татьяна Южакова

Сергею Новикову, менеджеру по работе с ключевыми клиентами Лесного филиала Группы «Илим» в Коряжме, присвоено звание «Почетный работник лесной промышленности». Сергей Леонидович на комбинат в Коряжме поступил в 1991 году. Начинал на лесобиржевом производстве в должности мастера по ремонту оборудования. Вырос профессионально до старшего механика. В 1997 году перешел руководителем отдела лесосырьевых ресурсов в дирекцию по лесу КЦБК. В этой должности отработал более 20 лет. Сегодня трудится менеджером по работе с ключевыми клиентами Лесного филиала Группы «Илим» в Коряжме

Механики идут учиться на магистров наук

Состоялось организационное собрание участников целевой магистерской программы Северного (Арктического) федерального университета и Группы «Илим»

В этот раз в университете будут учиться сотрудники технических дирекций: семь — из производственного филиала и пять — из Лесного. Программа под названием «Технологические машины и оборудование ЦБП» предполагает глубокое изучение теории и современных методик в области надежности. Куратор группы от технической дирекции — главный механик Виталий Волков.

Кандидатуры участников тщательно отбирали, согласовывали на разных уровнях и утверждали на совете по кадрам филиала. Таким образом, можно считать, что компания сделала на этих ребят ставку, рассчитывая через два года получить высококвалифицированных специалистов. Именно об этом и говорили, напутствуя будущих магистров, технический директор Игорь Власенко и руководитель отдела по развитию и управлению эффективностью персонала регионального кадрового центра Олег Гаркалин.

АВТОМАТИЗИРОВАН УЧЕТ НЕФТЕПРОДУКТОВ НА АЗС В УДИМСКОМ И КУЛИКОВО

ЧИСЛЕННОСТЬ ПЕРСОНАЛА ЦЕЛЛЮЛОЗНО-БУМАЖНОГО КОМБИНАТА СОСТАВЛЯЕТ 3154 ЧЕЛОВЕКА

Продукция пряталась в конденсате и уходила по-английски

О своем проекте в рамках обучения на «желтый пояс» рассказывает старший технолог производства химреагентов филиала Олег Старцев

Олег Старцев

В производстве хлората натрия главный процесс — это электролиз. Он очень энергоемкий. Электроэнергия — самая затратная статья в структуре расходов на производство хлората, она составляет около 60 процентов.

— В конце трубы, по которой газы уходят в санитарную колонну, мы поставили полузаглушку, она выполняла роль порога, — рассказывает о техническом решении Олег Старцев. — Через верхнюю открытую часть полузаглушки газы продолжают свободно уходить на газочистку, а скапливающийся конденсат в нижней части трубы стали отводить в накопительные баки, оттуда — использовать его для промывки межэлектродного пространства электролизеров и разбавления готового продукта до нужных концентраций.

Расчеты показали, что за год вместе с возвращенным конденсатом в процессе вернутся 27 тонн хлората натрия. На такую цифру увеличится выпуск готового продукта при тех же затратах электроэнергии.

Остатки в кладовке, которые не сладки

О своем проекте в рамках обучения на «желтый пояс» рассказывает руководитель проектов дирекции по инвестициям Илья Зуев

Илья Зуев

— Жизненный цикл любого проекта разбит на этапы от идеи до реализации и процесса закрытия. Когда на каком-то из этапов случаются потери, они фиксируются сотрудниками нашей дирекции и вносятся в карту потерь.

Как показал анализ, в среднем за рассматриваемый период (с 2018 по 2020 год) примерно 4,5 процента от общего числа закрытых проектов закрываются с нарушением сроков реализации из-за остатков ТМЦ. К июлю 2021 года мы должны были выяснить причины остатков ТМЦ на кладовке и разработать мероприятия по их возможному устранению. И, начиная с этого июля, снизить количество таких проектов до трех процентов.

Причины выяснены. По окончании года будет видно, достигнута ли цель проекта за счет внедренных мероприятий.

ИНВЕСТИЦИИ В ПРОИЗВОДСТВО ЗА ГОД СОСТАВИЛИ 23 МИЛЛИОНА ДОЛЛАРОВ

Команда производства вискозной целлюлозы, победительница игры. Слева направо: Николай Трифонов, Марина Кошкарева, Наталья Гагарская, Наталья Масанина, Евгений Паутов

«Гордимся прошлым — строим будущее»

Семь команд сразились в интеллектуально-творческой игре, посвященной 60-летию Котласского ЦБК

Такое мероприятие проводилось впервые. Его организатором выступил культурно-досуговый центр. Ветераны комбината стали первой командой, заявившей об участии, их зал приветствовал стоя.

Вызов ветеранов приняли молодые управленцы (команда управления филиала), общественники (команда первичной профсоюзной организации КЦБК Илим), сотрудники бывшего производства вискозной целлюлозы, древесно-бижевого и картонно-бумажного производств, а также команда «Энергетики», объединившая эрудитов и таланты продуктовой линии «Энергетика» и структурного подразделения «Энергосети».

«Шикарное мероприятие», — дал оценку директор по производству филиала в Коряжме Сергей Якимов. «Игра очень позитивная. Всё было на высшем уровне!» — поддержал директор по производственному совершенству Михаил Воронцов. «Нисколько не пожалел, что вечер пятницы провел в жюри, — настрой великолепный», — продолжил директор по охране труда, промышленной и экологической безопасности Сергей Лобанцев.

Директор продуктовой линии «Энергетика» Алексей Берсеневский поблагодарил организаторов и лично инициатора и ведущую мероприятия, режиссера Коряжемского культурно-досугового центра Зинаиду Софьину за интересную и познавательную игру.

Комбинат в моей судьбе

Евгений Ланщиков, *варщик целлюлозы картонно-бумажного производства:*

— Я родился в Коряжме, отец всю жизнь работал на комбинате. Он в смены ходил, и я изначально знал, что это такое.

Комбинат — это жизнь, дом, работа, отдых — все взаимосвязано. Тут я женился, детей нарожали — все при комбинате. Всех обучили, всех подняли. Жена работает старшей на продольно-резательном станке, дочь здесь же — на бумажной фабрике.

Для нашего города комбинат — это всё. А я, получается, где родился, там и пригодился.

КОРЯЖЕМСКОМУ КУЛЬТУРНО-ДОСУГОВОМУ ЦЕНТРУ «ИЛИМ» ПОДАРИЛ МОБИЛЬНЫЙ ПЛАНЕТАРИЙ

НОЯБРЬ

БДМ-5 конвертируют для производства крафт-бумаги

Группа «Илим» приняла решение модернизировать и конвертировать БДМ №5 в Коряжме, на которой в настоящее время производятся белые бумаги, в производство небеленой упаковочной крафт-бумаги

Конверсия будет произведена до конца 2022 года. В 2023 году мощность машины составит 70 тысяч тонн товарной продукции для динамично растущего рынка упаковочных грейдов.

На комбинате будет производиться крафт-бумага двух видов — Ilim Lite и Ilim Shopper. Продукция предназначена для различных сегментов рынка — из крафт-бумаги будут изготавливаться пакеты для ретейла и упаковки продуктов.

В течение этого года компания проводила тестовую выработку новых видов крафт-бумаги. Партнеры «Илима» отметили высокое качество продукции и подтвердили востребованность на рынке.

Компания намерена выпускать крафт-бумагу в диапазоне граммажей — от 40 гр/м^2 до 80 гр/м^2. Продукция ориентирована на внутренний, азиатский и европейский рынки.

Композиция нового продукта на 100% состоит из целлюлозы хвойных и лиственных пород, что позволяет получать абсолютно чистый и экологичный продукт.

ОКОНЧЕНО СТРОИТЕЛЬСТВО НОВОГО ДРЕВЕСНО-ПОДГОТОВИТЕЛЬНОГО ЦЕХА

Валерий Антонишин назначен директором филиала в Усть-Илимске

С 1 ноября 2021 года директором филиала АО «Группа «Илим» в г. Усть-Илимске назначен Валерий Валерьевич Антонишин.

В функциональные задачи Валерия Валерьевича будут входить вопросы, связанные с оперативным руководством деятельностью филиала в г. Усть-Илимске, реализацией новых управленческих и организационных проектов, активным внедрением и развитием Производственной системы/GMS на площадке в Усть-Илимске.

Одновременно с основной должностью Валерий Валерьевич продолжит совмещать обязанности директора ЦКК, вице-президента, в задачи которого входит управление командой пуска строящегося целлюлозно-картонного комбината, включая прием оборудования у инвестиционной команды проекта, организацию проведения пусконаладочных работ, а также вывод ЦКК на заданные проектные показатели.

Валерий Валерьевич будет напрямую подчиняться старшему вице-президенту по операционной деятельности Александру Анатольевичу Позднякову.

Филиал «Западный» благотворительного фонда Группы «Илим» удостоен звания «Меценат Архангельской области». Это общественное признание значимости благотворительной деятельности компании, которая способствует развитию региона. 29 ноября в правительстве Архангельской области состоялась церемония вручения свидетельств о присвоении званий «Благотворитель» и «Меценат». Свидетельство о присвоении звания глава региона Александр Цыбульский вручил директору филиала «Западный» благотворительного фонда «Илим-Гарант» Вере Пуртовой

ЗА СЧЕТ СУХОЙ ОКОРКИ НА ДПЦ-4 КОМБИНАТ ЭКОНОМИТ 3 МЛН КУБОМЕТРОВ ВОДЫ В ГОД

Руслан Василевский

Не всякий запас карман не тянет

О своем проекте в рамках обучения на «жёлтый пояс» рассказывает энергетик целлюлозного цеха производства сульфатной беленой целлюлозы филиала Руслан Василевский

— Мне предложили обратить внимание на перерасход электроэнергии на варочном участке.

На некоторых позициях в нашем цехе кроме рабочего оборудования предусмотрено и резервное. В связи с увеличением производительности варочного участка мощности некоторого рабочего оборудования не стало хватать, в помощь запускают резервное. Мы составили список позиций, где оборудование работает в паре, и выделили те из них, где вывод резервных насосов не повлияет на процесс варки. Самый существенный эффект экономии электроэнергии нам дал вывод из работы резервного насоса теплой воды на газоохладительной установке.

Работу надо не только сделать, но и «закрыть» документом

О своем проекте в рамках обучения на «жёлтый пояс» рассказывает ведущий специалист по использованию ресурсов в службе сервисного обслуживания Валерия Ковтун

Валерия Ковтун

— Я занималась темой снижения потерь при оформлении использованных в производстве давальческих материалов, переданных подрядным организациям.

Для достижения цели необходимо было усилить контроль за документооборотом. Но за счет каких механизмов можно этого добиться?

Мы узнавали о проблеме по свершившемуся факту. Теперь же, когда «свели» все потоки и формы отчетности в один документ, всё стало нагляднее, а значит, удобнее. Назвали этот документ графиком сбора данных по работам с подрядными организациями.

Данный график в большей степени нужен специалистам нашей службы. Но так как в той или иной степени в планировании работ задействованы специалисты по планированию структурного подразделения, то мы создали карту стандартизированной работы, объясняющую пошагово, как работать с нашим графиком.

НОВЫЙ ДПЦ-4 СНИЗИТ РАСХОД ЭЛЕКТРОЭНЕРГИИ НА ПРОИЗВОДСТВО ЩЕПЫ НА 57 ПРОЦЕНТОВ

23 ноября сотрудник филиала в Коряжме, участник движения «Добровольцы-спасатели» Евгений Собашников оказал первую помощь дорожному рабочему на трассе Котлас — Сыктывкар. На помощь людям Евгений приходит не впервые. Жена Анна и дочка Эллина могут гордиться мужем и папой

Конструктор помнит каждый проект и даже его варианты

О работе группы электротехники и КИПиА отдела главного конструктора филиала рассказывают инженеры-конструкторы Евгений Тропников и Светлана Куратева

Светлана Куратева

Евгений Тропников

На «Фабрике идей» завершилась осенняя акция, направленная на решение конкретных проблем на площадках. Для Коряжмы определили тему — снижение затрат на химикаты при производстве продукции (за счет пересмотра норм расхода, поиска альтернативных химикатов меньшей стоимости). После подведения итогов лучшим автором признан начальник бумажного цеха картонно-бумажного производства Дмитрий Синицын

Светлана Куратева:

— Одинаковых проектов не бывает. Если есть все данные для проектирования, выданы технические условия на подключение электрооборудования, то какой бы сложной ни была работа, выполняешь ее с удовольствием. Иногда приходится выполнять несколько вариантов одной и той же работы. То перенесут насос в другое место, то изменится схема управления. Приходится заново выполнять расчеты. У нас заведено правило — сохранять все варианты. Наработки остаются, и, если будет подобный проект, их можно применить.

Евгений Тропников:

— Зачастую приходится вести несколько проектов одновременно. Если не хватает данных, работу откладываешь и занимаешься другой. Появляются данные — возвращаешься к отложенной. Но когда приходит задание со степенью срочности «это нужно сделать вчера», откладываешь все и занимаешься этим заданием.

ВВОД ДПЦ-4 СНИЗИТ ПОТЕРИ ДРЕВЕСИНЫ: ХВОЙНОЙ — ДО 4 ПРОЦЕНТОВ, ЛИСТВЕННОЙ — ДО 4,5 ПРОЦЕНТА

В Коряжме открыли сквер добровольцев-спасателей. Церемония открытия прошла 23 ноября. Центральное место в сквере заняла Доска почета, где уже в декабре будут размещены имена тех, кто внес наибольший вклад в развитие корпоративного движения. На память об открытии сквера — общее фото и сладкие подарки: пряники с символикой движения «Добровольцы-спасатели»

Мини-дендрарий — подарок городу в юбилейный год

При поддержке «Илима» в уникальной кедровой роще появилась научно-познавательная тропа

Обновленная природная зона открылась 11 ноября — здесь появились интерактивные обучающие стенды, тематическая детская площадка «Почувствуй себя жителем леса». Вдоль экологической тропы высадили деревья и кустарники Русского Севера, так что посетители рощи могут познакомиться с разнообразием русского леса.

Василий Логиновский — победитель в областном конкурсе

В столице Поморья подведены итоги конкурса «Отец — ответственная должность», он прошел по инициативе Министерства труда, занятости и социального развития Архангельской области уже в 13-й раз.

Это число стало счастливым для коряжемца Василия Логиновского. Он завоевал в областном конкурсе I место. Василий Сергеевич работает инженером АСУТП в коряжемском филиале Группы «Илим». Вместе с супругой Ольгой воспитывают двух сыновей. В числе традиций семьи — активный отдых, путешествия, совместные прогулки. Жизненный девиз: «Давайте больше общаться! Проблемы всех людей в том, что они не разговаривают!».

В КЕДРОВОЙ РОЩЕ РАСТЕТ 355 КЕДРОВ, 37 ИЗ НИХ — С XVII ВЕКА

Комбинат в моей судьбе

Анатолий Моргунов, *старший варщик картонно-бумажного производства:*

— Уже после девятого класса знал, что хочу работать на ЦБК, поэтому поступил в лицей на технолога. Практику проходил на ПСБЦ.

Родители тоже здесь работали: мама в лесохимии, папа — на базе оборудования.

Нашему комбинату пожелаю дальнейшего процветания, увеличения доли рынка. Мне сейчас 37 лет, комбинат отмечает 60-летие — хочу увидеть его столетний юбилей.

Слева направо: Владимир Фёдоров, его дочь Алиса Фёдорова, отец Михаил Фёдоров, бабушка Валентина Ивановна Подольская с фотографией супруга — Феодосия Павловича

Внук работает в той же должности, что когда-то и дед

Вся семья Валентины Ивановны Подольской связана с энергетикой. Она и сама — ветеран труда ТЭЦ. Общий трудовой стаж династии — 147 лет

Феодосий Павлович Подольский работал на ТЭЦ с самого пуска, был старшим смены и отвечал за все производственные процессы на теплоэлектроцентрали. Валентина Ивановна пришла на комбинат в 1961-м, устроилась поближе к мужу — на ТЭЦ, помощником машиниста турбин. Поначалу молодая хрупкая девушка плохо разбиралась в механике, арматуре, да и вообще в схемах трубопроводов.

— Я ни труб, ни задвижек — ничего не знала. Не знала, как вентиль выглядит. Мне всё показали, рассказали, как и что переключать, где уровни в бойлерах смотреть, — со смехом вспоминает Валентина Ивановна и смотрит на своего 36-летнего внука. Для него все воспоминания бабушки особенно интересны. Ведь и он сейчас работает на ТЭЦ, в том же самом цехе, на том же самом оборудовании и в той же должности, что и дед Феодосий.

ГЛАВНЫЙ ЭКОЛОГ ФИЛИАЛА НИКОЛАЙ ГОЛОВКО СТАЛ ДИПЛОМАНТОМ НАГРАДЫ «ДОСТОЯНИЕ СЕВЕРА»

ДЕКАБРЬ

Шестидесятый, рекордный

НА КОМБИНАТЕ ВЫПУЩЕНО 1 МИЛЛИОН 370 ТЫСЯЧ ТОНН ТОВАРНОЙ ПРОДУКЦИИ

2021

Коряжма завершила 2021-й в статусе лидера отрасли

29 декабря подведены итоги года. В ходе часового онлайн-выступления директор филиала Сергей Кривошапкин рассказал о самых ярких производственных результатах и обозначил задачи на 2022-й.

Самый большой блок был посвящен производственным результатам. Сергей Николаевич напомнил о главных достижениях 2021-го: коряжемцы завершили несколько важных инвестиционных проектов, которые открывают предприятию новые перспективы.

Речь о реконструкции содорегенерационного котла №5 и замене электрофильтра на содорегенерационном котле №3. На автономной меловальной установке впервые произвели за год 70 тысяч тонн мелованной бумаги — продукции с высокой добавленной стоимостью. Завершено строительство нового древесно-подготовительного цеха, и к концу года полным ходом шли пусконаладочные работы.

Безусловный прорыв года — перевод бумагоделательной машины №5 на выпуск крафт-бумаги. Тонкая, но прочная упаковочная бумага из чистого целлюлозного волокна востребована рынком. В 2021-м комбинат произвел 25 тысяч тонн крафта. В планах — наращивать объемы.

Директор филиала Группы «Илим» в Коряжме Сергей Кривошапкин за выдающиеся результаты в 2021 году отмечен Почетным знаком генерального директора Группы «Илим»

— До 2035 года прогнозируется возрастающий спрос на крафт-бумагу. Это значит, что решение по модернизации пятой машины абсолютно правильное. Такой же тренд проецируется на всю продукцию картонно-бумажного производства, — подчеркнул Сергей Николаевич.

При этом спрос на писчебумажные (белые) бумаги падает. Следовательно, предстоит адаптировать стратегию компании в отношении продукции, выпускаемой на шестой и седьмой машинах.

В 2021-м коряжемцы обновили рекорд по объемам выпущенной продукции — собственный и российской ЦБП. Произведено 1 370 000 тонн целлюлозы, картона и бумаги.

Коряжемцы активно проводили опытно-промышленные выработки с целью вывести на рынок новые и улучшить характеристики уже существующих продуктов, перейти на менее затратные ресурсы.

Александр Поздняков

«Результаты — лучшие в компании»

29 декабря в рамках онлайн-подведения итогов на коряжемской площадке выступил старший вице-президент Группы «Илим» Александр Поздняков:

— Несмотря на все трудности нашей жизни, несмотря на все изменения, которые преподносит политическая и экономическая обстановка в мире, ограничения, связанные с ковидом, Коряжма с достоинством и честью принимает все эти вызовы. Результаты ее работы сегодня являются лучшими в компании.

Необходимо отметить, что комбинат и Лесной филиал отработали год без несчастных случаев категории LIFE. Если говорить о Лесном филиале, то этот показатель уже превысил тысячу дней.

Два больших проекта реализованы в этом году: реконструкция СРК-5 и строительство ДПЦ-4. К сожалению, их завершили с некоторым отставанием, но в целом проекты можно считать выполненными на очень высоком уровне.

ЛЕСНОЙ ФИЛИАЛ ЗА 12 МЕСЯЦЕВ ЗАГОТОВИЛ 3 МИЛЛИОНА 151 ТЫСЯЧУ КУБОМЕТРОВ ДРЕВЕСИНЫ

В Лесном филиале в Коряжме определили лучшее структурное подразделение по итогам работы за 2021 год. Им стала дорожно-строительная служба. По словам директора Лесного филиала Дмитрия Лобанова, подразделение лидирует практически по всем направлениям. Служба выполнила план как по объемам, так и по показателю себестоимости работ, провела больше всех поведенческих аудитов безопасности, поддерживает систему 5S.
В службе работают четыре бригады: одна из них занимается устройством дорожного полотна под летние дороги, две другие — под зимние, четвертая бригада поддерживает в нужном состоянии готовые дороги.
На снимке: руководитель подразделения Иван Ширинский

Отечественные аналоги и местные умельцы

помогли удешевить ремонты в транспортном цехе Лесного филиала. О своем проекте в рамках обучения на «желтый пояс» рассказывает начальник Вилегодской автоколонны Михаил Федяев

— Чемпион проекта директор транспортного цеха Владимир Чекавинский предложил заняться перерасходом бюджета ремонта техники.

В результате мозгового штурма мы выявили восемь коренных причин.

В кабинах гидроманипуляторов стоят автономные отопители. Оригинальные запчасти к ним стоят очень дорого. Мы предложили вместо вышедшего из строя импортного отопителя ставить отечественный аналог «Автотепло», стоимость которого значительно ниже. По итогам тестирования затраты на закупку одного отопителя сократились на 28 тысяч рублей.

При поломке кранов-регуляторов тормозной системы официальные дилеры погрузочной техники могли только предложить закупить новые. Специалисты подобрали к нему ремкомплект и восстановили его. Это обошлось примерно в десять раз дешевле, чем закупка нового.

Михаил Федяев

Комбинат в моей судьбе

Сергей Мосеев,
кислотчик варочного цеха картонно-бумажного производства:

— Комбинат — крупнейший производитель бумаги на российском и мировом рынках. Гордость берет за то, что мы какую-то частичку вкладываем в это. Хочется работать и дальше развивать.

Наверняка строители, которые 60 лет назад возводили комбинат, мечтали, что он достигнет больших высот. Мы, новое поколение, приняли эстафету.

Город и комбинат — это единое целое, потому что сотрудники предприятия живут в этом городе, комбинат очень многое делает для города и жителей.

Контролер цеха листовых бумаг Татьяна Митина, дежурный инженер цеха листовых бумаг производства офисной и офсетной бумаги Алексей Пономарев и машинист Алексей Мокеев

Не прошли мимо

8 декабря перед началом ночной смены дежурному инженеру цеха листовых бумаг производства офисной и офсетной бумаги Алексею Пономареву поступил звонок

— Звонил машинист нашего цеха Алексей Мокеев, — рассказывает Алексей Пономарев. — Он возвращался с ночной смены и заметил искрение возле конвейера нового древесно-биржевого производства.

Через минуту об этом дежурному инженеру сообщила контролер цеха листовых бумаг Татьяна Митина.

Но Алексей Пономарев уже после первого звонка успел позвонить диспетчеру СПАСС и описать ситуацию. К месту инцидента немедленно выехал пожарный расчет. Искрение было ликвидировано без ущерба для производства.

По словам руководителя службы пожарной безопасности и ЧС Владимира Редькина, все трое сотрудников действовали четко, быстро и грамотно.

16 декабря сотрудники, предотвратившие серьезный инцидент, были приглашены в главную диспетчерскую филиала, где директор по производству Сергей Якимов вручил им подарки и поблагодарил за бдительность и ответственное поведение. СПАСС каждому вручала портативный огнетушитель.

В Коряжме открыт новый картодром

Современная картинг-трасса протяженностью 880 метров — первая и единственная такого уровня в Архангельской области

Она позволяет проводить соревнования различного ранга. Первые официальные соревнования в дисциплине «картинг» планируются на 25–26 декабря этого года.

Картодром построен в первую очередь для детей, увлеченных техникой. Его строительство — часть проекта «Ремонт спортивно-технической зоны школы №1», реализация которого идет при софинансировании Группы «Илим» и городского бюджета. Ранее в рамках проекта был сдан школьный стадион с футбольным полем с искусственным покрытием, универсальной площадкой для занятий волейболом, баскетболом, воркаутом, а также с полосой препятствий.

Новогодний переполох

устроили в цехах филиала в Коряжме диджей Ёлка и Дед Мороз со Снегурочкой

В кабинетах и на пультах управления производствами — тепло, уютно и празднично: к Новому году сотрудники филиала украсили свои рабочие места. Но сколько бы они ни ждали в гости зимнего волшебника, пришел он, как всегда, неожиданно, ярко и в этот год по-современному. У Деда Мороза со Снегурочкой — по микрофону. У их спутницы зеленой Ёлочки — музыкальная колонка. В общем, устроили шумный новогодний песенный переполох. «Спасибо за отличное настроение!» — делится эмоциями Ольга Леонтьева, ведущий инженер по охране окружающей среды.

На пульте управления производства сульфатной беленой целлюлозы сотрудницы и вовсе пустились в пляс. Впрочем, музыки и танцев везде было много. Зимние гости чуть-чуть отвлекали бумажников от работы, улыбки на лицах были даже у самых серьезных: ведь не каждый день видишь Деда Мороза с волшебным посохом…

А в одном из цехов Дедушка встретил своего коллегу — еще одного Мороза, который, замаскировавшись, переоделся в рабочую «илимовскую» форму. Оказывается, механик сушильного цеха ПСБЦ Евгений Свинин сам каждый год надевает шубу и разносит подарки. «Так необычно быть по ту сторону праздника. Я даже растерялся, не знал, как себя вести», — говорит Евгений.

Дед Мороз со Снегурочкой и Ёлкой обошли за день 60 пультов. Они подарили новогоднее настроение и веру в чудо. Ведь взрослые, как и дети, мечтают о том, чтобы их желания сбылись!

Наталья Вакорина

Сильная духом Наталья Вакорина

Сотрудница производственной линии «Энергетика» филиала в Коряжме Наталья Вакорина стала серебряным призером 28-го Международного кубка Валентина Дикуля по паралимпийскому пауэрлифтингу.

Наташа завершила соревнования с результатом 42 килограмма и заняла второе место в своей весовой категории. «В августе прошлого года я начинала с грифа, а он весит 20 килограммов. Хочется поднять 50 и получить третий разряд», — делится спортсменка.

В марте 2021-го Наталья Вакорина возглавила Коряжемскую организацию Всероссийского общества инвалидов, у нее много планов. Социальный проект развития паралимпийского пауэрлифтинга получил поддержку Группы «Илим».

КОВИДОМ В ФИЛИАЛАХ В КОРЯЖМЕ ПЕРЕБОЛЕЛИ 1389 СОТРУДНИКОВ, ИЛИ 26 ПРОЦЕНТОВ КОЛЛЕКТИВА

Цифра два — добрый знак

Тридцать лет назад бабушка Романа и Руслана Филь угощала коллег на ТЭЦ-1 пирогами по случаю рождения двойни. Парни выросли и стали энергетиками на той же самой электроцентрали

«Они всегда всё делают вместе. Я не припомню, чтобы ребята вообще когда-то расставались», — рассказывает про сыновей Светлана Филь. Парни как раз заглянули к ней на ужин, забрав по пути из детского сада своих маленьких дочерей. «А ведь я даже не знала, что у меня будет двойня», — продолжает женщина, вспоминая, как в начале девяностых работала на Котласском ЦБК, в цехе лесохимии. А ее супруг Игорь Филь — на производстве сульфатной беленой целлюлозы. Оба ждали ребенка, вместе ходили на УЗИ, а потом внезапные роды и… такой сюрприз!

Роман старше Руслана на две минуты, а дату рождения братья-близнецы поделили поровну — цифры-двойники в ней будто зеркалят друг друга 22.11.1991. «Они с детства во всём стремились быть одинаковыми», — рассказывает про сыновей Светлана Филь.

Сейчас братьям-близнецам по 30. Оба связали свою жизнь с энергетикой. Окончили техникум, устроились работать на ТЭЦ-1, окончили институт. Роман — инженер по техническому надзору, а Руслан — мастер КИПиА.

Лесозаготовители подвели спортивные итоги

11 декабря состязаниями по настольному теннису и дартсу завершилась 16-я спартакиада сотрудников лесозаготовительных предприятий Лесного филиала в Коряжме.

В этих турнирах, как и в предыдущих, приняли участие восемь команд производственных коллективов и подразделений предприятия. Лидирующая тройка была решительно настроена сохранить свои позиции, и ей это удалось.

Лучшими в обоих видах соревнований снова оказались спортсмены управления. С большим отрывом в очках они завоевали первое место в общекомандном зачете. Это большой успех дружного коллектива и результат плодотворной деятельности спортивного актива во главе с физоргом подразделения Мариной Гороховской.

Второе место по итогам спартакиады у спортсменов обособленного структурного подразделения «Транспортный цех». На третьем — представители Котласской дорожно-строительной службы.

После окончания соревнований состоялось торжественное чествование победителей и призёров спартакиады.

ДЛЯ ГОРОДСКОЙ БОЛЬНИЦЫ ПРИОБРЕТЕНА ПЦР-ЛАБОРАТОРИЯ ДЛЯ ДИАГНОСТИКИ ВИРУСНЫХ ИНФЕКЦИЙ

Отмечены за труд

2017

Почетными грамотами Министерства промышленности и торговли Российской Федерации за большой личный вклад, внесенный в развитие лесной промышленности, награждены:

• Дмитрий Анатольевич Кукушкин, начальник ремонтного участка — главный инженер ЦЦРЭО продуктовой линии «Энергетика»,
• Андрей Петрович Семенов, начальник цеха по ремонту и обслуживанию механического оборудования службы сервисного обслуживания,
• Алексей Вячеславович Кобелев, начальник цеха теплогазовоздухоснабжения и ХФС СП «Энергосети»,
• Владимир Алексеевич Чекавинский, директор ОСП «Транспортный цех» Лесного филиала.

Благодарности Министерства промышленности и торговли Российской Федерации за большой личный вклад, внесенный в развитие лесной промышленности, объявлены:

• Владимиру Анатольевичу Петрову, директору по информационным технологиям,
• Игорю Ивановичу Велики, начальнику турбинного цеха ЭнТЭС,
• Юрию Борисовичу Южакову, ведущему инженеру по конструкторской подготовке производства отдела главного конструктора,
• Александру Петровичу Медведеву, начальнику участка по ремонту и обслуживанию КИПиА службы сервисного обслуживания картонно-бумажного производства,
• Павлу Ивановичу Петракову, начальнику производства сульфатной беленой целлюлозы и печатных бумаг,
• Виталию Николаевичу Линику, маневровому диспетчеру железнодорожного цеха филиала «Финтранс ГЛ»,
• Павлу Ильичу Пахолкову, инструктору по подготовке машинистов лесозаготовительной техники группы по специальной подготовке дирекции по производству Лесного филиала,
• Владимиру Александровичу Подберезкину, старшему мастеру по содержанию дорог ОСП «ЛЗУ «Ленский» Лесного филиала.

Благодарности губернатора Архангельской области за многолетний эффективный труд и личные заслуги в развитии лесопромышленного комплекса Архангельской области объявлены:

• Александру Павловичу Антоновскому, старшему мастеру по ремонту оборудования энерготехнологической ТЭС продуктовой линии «Энергетика»,
• Дмитрию Николаевичу Полицыну, руководителю службы главного технолога,
• Ивану Ксанфиевичу Федяеву, машинисту автогрейдера ОСП «Транспортный цех» Лесного филиала.

Почетными грамотами Архангельского областного Собрания депутатов за многолетний эффективный труд, активную жизненную позицию награждены:

• Владимир Николаевич Вагин, старший технолог картонно-бумажного производства,
• Андрей Владимирович Заборский, аппаратчик воздухоразделения 5 разряда производства химических реагентов,
• Андрей Николаевич Седелков, председатель первичной профсоюзной организации КЦБК Илим Рослеспрофсоюза.

Благодарности Архангельского областного Собрания депутатов за многолетний эффективный труд, активную жизненную позицию объявлены:

• Игорю Павловичу Тарасову, старшему мастеру участка по ремонту оборудования ТЭЦ цеха централизованного ремонта энергетического оборудования продуктовой линии «Энергетика»,
• Алексею Ивановичу Шунину, ведущему специалисту по договорной и претензионной работе отдела по планированию и использованию ресурсов,
• Евгению Викторовичу Ланщикову, варщику целлюлозы 6 разряда картонно-бумажного производства,
• Анатолию Ивановичу Нозикову, бригадиру на участках основного производства производства сульфатной беленой целлюлозы и печатных бумаг,
• Игорю Васильевичу Тимощуку, слесарю-ремонтнику службы сервисного обслуживания производства сульфатной беленой целлюлозы и печатных бумаг.

Почетными грамотами Министерства природных ресурсов и лесопромышленного комплекса Архангельской области за заслуги в развитии лесопромышленного комплекса Архангельской области, достижение высоких результатов в работе награждены:

• Александра Николаевна Ковтун, директор по производственному обеспечению,
• Сергей Витальевич Верещагин, машинист БДМ 6 разряда производства офисной и офсетной бумаги,
• Владимир Валерьевич Копейкин, начальник участка по ремонту и монтажу службы главного механика,
• Александр Юрьевич Кузнецов, начальник котельного цеха энерготехнологической ТЭС продуктовой линии «Энергетика»,
• Сергей Викторович Салтанов, варщик целлюлозы 6 разряда производства сульфатной беленой целлюлозы и печатных бумаг,
• Алексей Вячеславович Кобелев, начальник цеха теплогазовоздухоснабжения и ХФС СП «Энергосети»,
• Владимир Ильич Арабаджи, начальник участка ТОиР — механик производства ОСП «ЛЗУ «Удимский» Лесного филиала,
• Владимир Васильевич Бескуров, заведующий складом ОСП «ЛЗУ «Удимский» Лесного филиала,
• Вероника Юрьевна Бушуева, инженер АСУТП второй категории службы по автоматизации и цифровизации,
• Анатолий Михайлович Селиванов, машинист автогрейдера ОСП «ЛЗУ «Ленский»,
• Сергей Витальевич Сорокин, машинист бульдозера дорожно-строительной службы Лесного филиала.

Благодарности Министерства природных ресурсов и лесопромышленного комплекса Архангельской области за заслуги в развитии лесопромышленного комплекса Архангельской области, достижение высоких результатов в работе объявлены:

• Инге Николаевне Заболотских, резчику бумаги, картона и целлюлозы 5 разряда картонно-бумажного производства,
• Ирине Васильевне Мельник, диспетчеру древесно-биржевого производства,
• Александру Николаевичу Фомину, машинисту по производству изделий из бумаги производства офисной и офсетной бумаги,
• Алексею Николаевичу Клочеву, машинисту бульдозера ОСП «ЛЗУ «Вилегодский» Лесного филиала,
• Владимиру Леонидовичу Сбродову, машинисту бульдозера ОСП «ЛЗУ «Красноборский» Лесного филиала.

Почетными грамотами главы муниципального образования «Город Коряжма» за многолетний эффективный труд, активную жизненную позицию награждены:

• Николай Викторович Курышев, начальник цеха водоснабжения и коммуникаций СП «Энергосети»,
• Евгений Николаевич Пантелеев, слесарь-ремонтник 5 разряда службы сервисного развития производства офисных и офсетных бумаг,
• Галина Николаевна Анакиева, оператор агрегатных линий сортировки и переработки бревен древесно-биржевого производства,
• Александр Юрьевич Беляев, слесарь КИПиА 5 разряда службы сервисного развития картонно-бумажного производства,
• Светлана Валерьевна Птицына, машинист топливоподачи теплоэлектроцентрали продуктовой линии «Энергетика»,
• Николай Владимирович Плотников, инженер АСУТП службы АСУТП, КИП и метрологии,
• Роман Владимирович Якимов, мастер по наладке электрооборудования ООО «КоряжмаТехСервис».

Благодарности главы муниципального образования «Город Коряжма» за многолетний эффективный труд, активную жизненную позицию объявлены:

• Алексею Владимировичу Мокиевскому, начальнику смены службы приемки и учета лесопродукции дирекции по производственному обеспечению,
• Константину Андреевичу Гладышеву, начальнику участка — энергетику производства химических реагентов службы сервисного обслуживания,
• Елене Сергеевне Здроговой, ассистенту-координатору группы протокола отдела по административной поддержке.

2018

Почетное звание «Почетный работник лесной промышленности» (с вручением нагрудного знака) за большой вклад в развитие лесной промышленности, многолетний добросовестный труд присвоено

• Александру Геннадьевичу Буровихину, ведущему инженеру по координации технической деятельности службы сервисного обслуживания.

Почетными грамотами Министерства промышленности и торговли Российской Федерации за большой личный вклад, внесенный в развитие лесной промышленности, награждены:

• Сергей Юрьевич Гурьев, начальник производства химических реагентов,
• Виталий Витальевич Бебякин, начальник цеха ТАИ службы главного инженера энерготехнологической ТЭС,
• Сергей Владимирович Попов, руководитель проекта «Реконструкция СРК №5»,
• Сергей Владимирович Чадаев, руководитель группы — инженер-конструктор первой категории отдела главного конструктора,
• Александр Алфеевич Мартьянов, слесарь-ремонтник 6 разряда службы сервисного обслуживания картонно-бумажного производства,
• Михаил Георгиевич Шарпе, технолог цеха листовых бумаг производства офисной и офсетной бумаги,
• Андрей Иванович Кириленко, машинист тепловоза железнодорожного цеха филиала «Финтранс ГЛ»,
• Евгений Николаевич Амосов, водитель автомобиля на вывозке леса Коряжемской автоколонны Лесного филиала,
• Владимир Васильевич Бескуров, заведующий складом ОСП «ЛЗУ «Удимский» Лесного филиала,
• Игорь Петрович Данилов, водитель автомобиля на вывозке леса Котласской автоколонны Лесного филиала.

Почетными грамотами губернатора Архангельской области (с вручением нагрудного знака) за многолетний эффективный труд, личный вклад в развитие лесопромышленного комплекса Архангельской области награждены:

• Валентина Владимировна Павлова, начальник смены участка рубки хвойной щепы древесно-биржевого производства
• Александр Юрьевич Мужиков, машинист лесозаготовительной машины (оператор харвестера) 8 разряда ОСП «ЛЗУ «Удимский» Лесного филиала.

Благодарности губернатора Архангельской области за заслуги в развитии лесного хозяйства Архангельской области, достижение высоких результатов в работе объявлены:

• Владимиру Николаевичу Редькину, руководителю службы пожарной безопасности и чрезвычайных ситуаций,
• Владлену Владимировичу Счастливому, руководителю технолого-механической группы отдела главного конструктора технической дирекции,
• Леониду Львовичу Бухарину, начальнику смены структурного подразделения «Энергосети» продуктовой линии «Энергетика»,
• Владасу Владо Гайдамавичюсу, мастеру по ремонту котельного оборудования теплоэлектроцентрали цеха централизованного ремонта энергетического оборудования продуктовой линии «Энергетика»,
• Олегу Васильевичу Старцеву, старшему технологу службы главного технолога производства химических реагентов.

Почетными грамотами Архангельского областного Собрания депутатов за многолетний эффективный труд, активную жизненную позицию награждены:

• Кристина Анатольевна Семушина, отбельщик 6 разряда бригады сменного персонала отбельного участка целлюлозного цеха производства сульфатной беленой целлюлозы и печатных бумаг,
• Тихон Николаевич Лубнин, слесарь-ремонтник 6 разряда участка по ремонту и монтажу оборудования цеха централизованного ремонта оборудования службы главного механика,
• Александр Николаевич Комяков, машинист бульдозера 6 разряда бригады по строительству и содержанию дорог участка по лесозаготовке ОСП «ЛЗУ «Удимский» Лесного филиала.

Благодарностями Архангельского областного Собрания депутатов за многолетний эффективный труд, большой личный вклад в развитие лесопромышленного комплекса награждены:

• Любовь Николаевна Зверева, кладовщик картонно-бумажного производства,
• Владимир Витальевич Бобарыкин, слесарь по ремонту оборудования котельных и пылеприготовительных цехов 6 разряда цеха централизованного ремонта энергетического оборудования продуктовой линии «Энергетика»,
• Игорь Савельевич Чупраков, мастер газодымозащитной службы и химзащиты службы пожарной безопасности и чрезвычайных ситуаций.

Почетными грамотами Министерства природных ресурсов и лесопромышленного комплекса Архангельской области за заслуги в развитии лесного хозяйства Архангельской области, достижение высоких результатов в работе награждены:

• Екатерина Витальевна Белых, руководитель службы качества дирекции по производственной эффективности и производственному совершенству,
• Александр Петрович Борисенко, машинист лесозаготовительной машины (оператор харвестера) 8 разряда Урдомского участка по лесозаготовке и содержанию дорог Лесного филиала,
• Ольга Васильевна Петрова, руководитель группы аналитического контроля биологической очистки сточных вод службы главного эколога,
• Александр Витальевич Мелентьев, руководитель службы — главный энергетик электроустановок потребителей службы главного энергетика,

• Николай Савватьевич Юрьев, водитель автомобиля на вывозке леса 6 разряда участка по лесозаготовке и вывозке леса центрального лесопункта ОСП «ЛЗУ «Красноборский».

Благодарности Министерства природных ресурсов и лесопромышленного комплекса Архангельской области за заслуги в развитии лесного хозяйства Архангельской области, достижения высоких результатов в работе объявлены:

• Вадиму Владимировичу Егоркину, начальнику электрического цеха службы главного инженера,

• Сергею Валерьевичу Жаренову, машинисту лесозаготовительной машины (оператору харвестера) 8 разряда бригады по лесозаготовке участка коммерческих рубок ухода ОСП «ЛЗУ «Удимский» Лесного филиала,

• Сергею Анатольевичу Колтакову, ведущему инженеру по работе с проектными организациями отдела технического развития,

• Ирине Ивановне Пластининой, машинисту бумагоделательной машины 6 разряда картонно-бумажного производства,

• Евгению Леонидовичу Шабалину, машинисту бумагоделательной машины 6 разряда картонно-бумажного производства,

• Виталию Петровичу Ящику, водителю автомобиля на вывозке леса 6 разряда Вилегодской автоколонны Лесного филиала.

Почетными грамотами администрации города за многолетний эффективный труд, активную жизненную позицию награждены:

• Людмила Геннадьевна Бызова, техник по учёту группы по планированию и учёту дорожного строительства дорожно-строительной службы Лесного филиала,

• Михаил Михайлович Воронцов, директор по производственной эффективности и производственному совершенству,

• Владимир Николаевич Генов, слесарь по эксплуатации и ремонту подземных газопроводов 6 разряда цеха теплогазоводухоснабжения и ХФС,

• Анатолий Петрович Ильин, водитель автомобиля на вывозке леса 6 разряда Вилегодской автоколонны Лесного филиала,

• Михаил Иванович Ильин, руководитель службы — главный инженер службы сервисного обслуживания производства сульфатной беленой целлюлозы и печатных бумаг,

• Андрей Александрович Кучин, водитель автомобиля на вывозке леса 6 разряда Вилегодской автоколонны Лесного филиала,

• Евгений Александрович Куликов, машинист бумагоделательной машины цеха мелования производства офисной и офсетной бумаги,

• Владимир Иванович Рокшин, начальник древесно-биржевого производства,

• Андрей Сергеевич Шрамов, ведущий инженер по работе с подрядными организациями,

• Ольга Владимировна Дурапова, изолировщик на термоизоляции ООО «ИлимСеверРМП», председатель культурно-массовой комиссии первичной профсоюзной организации КЦБК Илим Рослеспрофсоюза,

• Ольга Леонидовна Карташова, лаборант химического анализа ООО «Центр независимого лабораторного контроля», председатель первичной профсоюзной организации ООО «ЦНЛК»,

• Елизавета Алексеевна Ширяева, категорийный менеджер по закупкам ТМЦ, член молодежного совета первичной профсоюзной организации КЦБК Илим Рослеспрофсоюза,

• Андрей Вячеславович Потехин, слесарь по ремонту оборудования котельных и пылеприготовительных цехов цеха централизованного ремонта энергетического оборудования ПЛ «Энергетика»,

• Павел Андреевич Зинин, ведущий инженер-электрик дирекции по инвестициям, заместитель председателя профсоюзного комитета управления,

• Екатерина Сергеевна Непеина, инженер отдела по научно-исследовательским разработкам службы главного технолога, член комиссии по культурно-массовой работе первичной профсоюзной организации КЦБК Илим Рослеспрофсоюза.

Благодарности администрации города за многолетний эффективный труд, активную жизненную позицию объявлены:

• Дарье Анатольевне Бровиной, начальнику смены участка рубки лиственной щепы древесно-биржевого производства,

• Наталье Борисовне Бессоловой, руководителю службы по управлению процессами и заказами дирекции по управлению цепочкой поставок,

• Виталию Михайловичу Волкову, руководителю службы — главному инженеру службы сервисного обслуживания картонно-бумажного производства,

• Нине Васильевне Горчаковой, оператору заправочной станции 4 разряда ЛЗУ «Удимский» Лесного филиала,

• Эдуарду Витальевичу Зелянину, водителю автомобиля, занятого на хозяйственных работах и перевозке рабочих, 4 разряда Котласской автоколонны Лесного филиала,

• Людмиле Степановне Лобановой, коменданту службы пожарной безопасности и чрезвычайных ситуаций,

• Валентину Александровичу Малых, водителю автомобиля на вывозке леса 6 разряда Котласской автоколонны Лесного филиала,

• Сергею Александровичу Попцову, слесарю по ремонту оборудования котельных и пылеприготовительных цехов 5 разряда цеха централизованного ремонта энергетического оборудования продуктовой линии «Энергетика»,

Денису Владимировичу Федулову, ведущему инженеру по промышленной безопасности объектов основного производства отдела технического надзора,

• Олегу Ивановичу Бухарову, электромонтеру по ремонту и обслуживанию электрооборудования СП «Энергосети» ПЛ «Энергетика», председателю профсоюзного комитета СП «Энергосети»,

• Наталье Юрьевне Говорковой, специалисту по планированию и использованию ресурсов энерготехнологической ТЭС ПЛ «Энергетика»,

• Андрею Владимировичу Петрову, инженеру-технологу ООО «ИлимСеверРМП»,

• Наталье Васильевне Ананьевой, окорщику участка рубки хвойной щепы древесно-биржевого производства, председателю профсоюзного комитета ДБП,

• Татьяне Ивановне Сечиной, укладчику-упаковщику ООО «Илим-ТНП», председателю первичной профсоюзной организации ООО «Илим-ТНП»,

• Светлане Леонидовне Куваевой, лаборанту химического анализа ООО «Центр независимого лабораторного контроля», члену профсоюзного комитета первичной профсоюзной организации ООО «ЦНЛК».

2019

Почетное звание «Почетный работник лесной промышленности» (с вручением нагрудного знака) за большой вклад в развитие лесной промышленности, многолетний добросовестный труд присвоено

• Юрию Васильевичу Моргунову, директору по инвестициям.

Почетными грамотами Министерства промышленности и торговли Российской Федерации за большой личный вклад, внесенный в развитие лесной промышленности, награждены:

• Сергей Витальевич Баранов, слесарь аварийно-восстановительных работ — тракторист 5 разряда цеха водоснабжения и коммуникаций СП «Энергосети» продуктовой линии «Энергетика»,

• Андрей Валерьевич Еремеев, директор по логистике филиала ООО «Финтранс ГЛ» в г. Коряжме,

• Александра Николаевна Ковтун, директор по производственному обеспечению,

• Алексей Борисович Пономарёв, руководитель службы — главный инженер службы сервисного обслуживания производства офисной и офсетной бумаги,

• Владимир Иванович Рокшин, начальник древесно-биржевого производства,

• Александр Валентинович Ситников, руководитель проекта дирекции по инвестициям,

• Александр Николаевич Комяков, машинист бульдозера ОСП «ЛЗУ «Удимский» Лесного филиала,

• Владимир Леонидович Сбродов, машинист бульдозера участка по строительству и содержанию дорог ОСП «ЛЗУ «Красноборский» Лесного филиала,

• Александр Антонович Алешкевич, машинист экскаватора бригады по строительству и содержанию дорог участка по лесозаготовке ОСП «ЛЗУ «Удимский» Лесного филиала.

Почетными грамотами губернатора Архангельской области (с вручением нагрудного знака) за многолетний эффективный труд, личный вклад в развитие лесопромышленного комплекса Архангельской области награждены:

• Василий Алексеевич Владимиров, мастер по ремонту цеха и обслуживанию механического оборудования картонно-бумажного производства,

• Александр Владимирович Лукошников, мастер по строительству и содержанию дорог участка строительства дорог дорожно-строительной службы Лесного филиала.

Благодарности губернатора Архангельской области за заслуги в развитии лесного хозяйства Архангельской области, достижение высоких результатов в работе объявлены:

• Марине Геннадьевне Артеевой, размольщику 5 разряда бумажного цеха картонно-бумажного производства,

• Эдуарду Николаевичу Звереву, старшему машинисту рубительной машины участка рубки лиственной щепы древесно-биржевого производства,

• Григорию Яковлевичу Книгину, стропальщику 4 разряда участка нижнего склада ОСП «ЛЗУ «Удимский» Лесного филиала,

• Александру Владимировичу Кузнецову, руководителю группы эксплуатации и ремонта — инженеру-конструктору первой категории отдела главного конструктора,

• Александру Васильевичу Мелехину, старшему машинисту турбинного отделения 7 разряда котлотурбинного цеха теплоэлектроцентрали ПЛ «Энергетика»,

• Александру Анатольевичу Тропину, машинисту лесозаготовительной машины (оператор харвестера) 8 разряда участка по лесозаготовке и вывозке леса ОСП «ЛЗУ «Красноборский» Лесного филиала.

Почетными грамотами Архангельского областного Собрания депутатов за многолетний эффективный труд, активную жизненную позицию награждены:

• Сергей Валерьевич Быков, начальник цеха централизованного ремонта энергетического оборудования ПЛ «Энергетика»,

• Сергей Максимович Караваев, водитель автомобиля 4 разряда участка коммерческих рубок ухода №1 ОСП «ЛЗУ «Удимский» Лесного филиала,

• Ирина Витальевна Шарова, делопроизводитель производства сульфатной беленой целлюлозы и печатных бумаг.

Благодарности Архангельского областного Собрания депутатов за многолетний эффективный труд, активную жизненную позицию объявлены:

• Денису Валерьевичу Давыдову, дежурному инженеру-руководителю смены службы пожарной безопасности и чрезвычайных ситуаций,

• Ольге Викторовне Жаравиной, машинисту компрессорных установок 3 разряда участка двуокиси хлора производства химических реагентов,

• Алексею Михайловичу Ридецкому, ведущему инженеру по техперевооружению инфраструктуры отдела технического развития,

• Андрею Владимировичу Мазалёву, руководителю службы — главному инженеру службы сервисного обслуживания,

• Николаю Юрьевичу Якушову, машинисту лесозаготовительной машины (оператор форвардера) 7 разряда Урдомского участка по лесозаготовке и содержанию дорог ОСП «ЛЗУ «Ленский» Лесного филиала.

Почетными грамотами Министерства природных ресурсов и лесопромышленного комплекса Архангельской области за заслуги в развитии лесного хозяйства Архангельской области, достижение высоких результатов в работе награждены:

• Марина Вячеславовна Кеева, ведущий специалист по планированию и использованию ресурсов производства офисной и офсетной бумаги,

• Виталий Николаевич Байдин, водитель автомобиля, занятого на хозяйственных работах и перевозке рабочих, 4 разряда участка по лесозаготовке ОСП «ЛЗУ «Вилегодский»,

• Вячеслав Анатольевич Панин, начальник котлотурбинного цеха теплоэлектроцентрали продуктовой линии «Энергетика»,

• Лариса Иннокентьевна Щербакова, машинист газодувных машин 5 разряда станции биологической очистки промстоков.

Благодарности Министерства природных ресурсов и лесопромышленного комплекса Архангельской области за заслуги в развитии лесного хозяйства Архангельской области, достижение высоких результатов в работе объявлены:

• Александру Алексеевичу Берсеневскому, руководителю отдела складов готовой продукции дирекции по управлению цепочкой поставок,

• Олегу Викторовичу Вагину, машинисту картоноделательной машины 6 разряда картонного цеха картонно-бумажного производства,

• Виктору Витальевичу Веселкову, ведущему инженеру по подготовке производства отдела по планированию и использованию ресурсов технической дирекции,

• Александре Николаевне Старцевой, диспетчеру-таксировщику Вилегодской автоколонны Лесного филиала,

• Андрею Владимировичу Стрекаловскому, водителю автомобиля на вывозке леса 6 разряда Котласской автоколонны Лесного филиала.

Почетными грамотами администрации муниципального образования «Город Коряжма» за многолетний эффективный труд, активную жизненную позицию награждены:

• Николай Юрьевич Бределев, руководитель направления по коммуникациям и связям с общественностью,

• Сергей Николаевич Бучкин, аппаратчик производства двуокиси хлора 6 разряда участка двуокиси хлора производства химических реагентов,

• Владимир Васильевич Веснин, начальник смены станции теплоэлектроцентрали продуктовой линии «Энергетика»,

• Николай Геннадьевич Исаев, ведущий инженер по техперевооружению БДМ/КДМ отдела технического развития дирекции по инвестициям,

• Юлия Викторовна Осташова, старший диспетчер службы пожарной безопасности и чрезвычайных ситуаций,

• Александр Николаевич Полутов, моторист-рулевой 5 разряда бригады-экипажа «ИСЛ-2» рейда приплава Лесного филиала,

• Евгений Станиславович Романескул, начальник целлюлозного цеха производства сульфатной беленой целлюлозы и печатных бумаг,

• Михаил Анатольевич Шрамченко, начальник цеха — механик цеха по ремонту и обслуживанию механического оборудования картонно-бумажного производства,

• Сергей Анатольевич Кривошапкин, электромонтер по ремонту и обслуживанию электрооборудования службы сервисного обслуживания производства сульфатной беленой целлюлозы и печатных бумаг,

• Наталья Евгеньевна Пустынникова, размольщик бумажного цеха производства офисной и офсетной бумаги,

• Александр Владимирович Алтухов, слесарь по ремонту оборудования котельных и пылеприготовительных цехов цеха централизованного ремонта энергетического оборудования ПЛ «Энергетика», председатель профкома ЦЦРЭО,

• Сергей Александрович Вологдин, начальник участка — мастер по ремонту службы сервисного обслуживания производства офисной и офсетной бумаги,

• Николай Николаевич Сторожен-ко, ведущий специалист по охране труда, промышленной, экологической и радиационной безопасности отдела охраны труда, промышленной, экологической и транспортной безопасности филиала ООО «Финтранс ГЛ»,

• Дмитрий Владимирович Головин, машинист экскаватора 6 разряда дорожно-строительной службы Лесного филиала,

• Александр Степанович Захаров, машинист ЛЗК (оператор харвестера) 8 разряда ОСП «ЛЗУ «Вилегодский» Лесного филиала.

Благодарности администрации муниципального образования «Город Коряжма» за многолетний эффективный труд, активную жизненную позицию объявлены:

• Ирине Викторовне Барановой, старшему специалисту группы по управлению сбытовыми заказами службы по управлению процессами и заказами,

• Сергею Геннадьевичу Забелинскому, ведущему специалисту по ремонту оборудования службы главного механика,

• Виталию Валерьевичу Маркову, водителю автомобиля на вывозке леса 6 разряда участка по вывозке леса и техническому обслуживанию транспорта ОСП «ЛЗУ «Ленский» Лесного филиала,

• Анастасии Сергеевне Ожеговой, руководителю группы протокола отдела по административной поддержке,

• Татьяне Николаевне Подболоцкой, начальнику смены службы приемки и учёта лесопродукции,

• Джамалутдину Зубаиловичу Пашаеву, слесарю по ремонту оборудования котельных и пылеприготовительных цехов 6 разряда цеха централизованного ремонта энергетического оборудования продуктовой линии «Энергетика»,

• Александру Геннадьевичу Федосееву, машинисту лесозаготовительной машины (оператор харвестера) 8 разряда участка по лесозаготовке и вывозке леса ОСП «ЛЗУ «Красноборский»,

• Сергею Владимировичу Хохлову, руководителю службы АСУТП, КИП и метрологии,

• Евгению Вацловасовичу Шикшту, машинисту лесозаготовительной машины (оператор харвестера) 8 разряда участка коммерческих рубок ухода №1 ОСП «ЛЗУ «Удимский».

2020

Почетное звание «Почетный работник лесной промышленности» (с вручением нагрудного знака) за большой вклад в развитие лесной промышленности, многолетний добросовестный труд присвоено

• Андрею Николаевичу Петровскому, директору по закупкам.

Почетными грамотами Министерства промышленности и торговли Российской Федерации за большой личный вклад, внесенный в развитие лесной промышленности, награждены:

• Лилия Валентиновна Бегоулева, техник по учету ОСП «ЛЗУ «Вилегодский» Лесного филиала,

• Вероника Юрьевна Бушуева, инженер АСУТП второй категории службы по автоматизации и цифровизации,

• Надежда Павловна Паламодова, директор по правовой поддержке,

• Лариса Александровна Смирнова, помощник диспетчера станционной службы эксплуатации филиала «Финтранс ГЛ» в г. Коряжме,

• Евгений Анатольевич Степанов, начальник ТЭЦ продуктовой линии «Энергетика»,

• Алексей Валентинович Чирков, ведущий инженер по надежности производства сульфатной беленой целлюлозы и печатных бумаг,

• Олег Леонович Шимкус, руководитель службы — главный инженер службы сервисного обслуживания производства офисной и офсетной бумаги,

• Михаил Донатович Головин, аппаратчик производства двуокиси хлора производства химических реагентов,

• Владимир Геннадьевич Земцовский, машинист КДМ 6 разряда картонно-бумажного производства,

• Алексей Васильевич Корепин, машинист БДМ-6 производства офисной и офсетной бумаги,

• Иван Зосимович Кобелев, начальник рейда приплава Лесного филиала.

Почетными грамотами губернатора Архангельской области (с вручением нагрудного знака) за многолетний эффективный труд, личный вклад в развитие лесопромышленного комплекса Архангельской области награждены:

• Валерий Витальевич Карелин, машинист лесозаготовительной машины (оператор харвестера) 8 разряда ОСП «ЛЗУ «Ленский» Лесного филиала,

• Алексей Константинович Стрекаловский, инженер-конструктор первой категории отдела главного технолога.

Благодарности губернатора Архангельской области за заслуги в развитии лесного хозяйства Архангельской области, достижение высоких результатов в работе объявлены:

• Андрею Валентиновичу Бурдаеву, слесарю-ремонтнику 6 разряда службы по централизованным ремонтам,

• Марине Юрьевне Новиковой, ведущему специалисту по производственному планированию Лесного филиала,

• Павлу Ильичу Пахолкову, инструктору по подготовке машинистов лесозаготовительной техники группы по специальной подготовке Лесного филиала,

• Сергею Викторовичу Салтанову, варщику целлюлозы 6 разряда целлюлозного цеха производства сульфатной беленой целлюлозы и печатных бумаг,

• Владимиру Евгеньевичу Филимонову, капитану-механику водолазной станции продуктовой линии «Энергетика».

Почетными грамотами Архангельского областного Собрания депутатов за многолетний эффективный труд, большой личный вклад в развитие лесопромышленного комплекса награждены:

• Иван Герасимович Зорин, старший варщик целлюлозы целлюлозного цеха производства сульфатной беленой целлюлозы и печатных бумаг,

• Владимир Александрович Подберезкин, старший мастер по содержанию дорог ОСП «ЛЗУ «Ленский» Лесного филиала,

• Алексей Юрьевич Прошин, начальник древесно-подготовительного цеха древесно-биржевого производства.

Благодарностями Архангельского областного Собрания депутатов за многолетний эффективный труд, большой личный вклад в развитие лесопромышленного комплекса награждены:

• Александр Петрович Борисенко, машинист лесозаготовительной машины (оператор харвестера) 8 разряда ОСП «ЛЗУ «Ленский» Лесного филиала,

• Александр Викторович Дурапов, руководитель службы — главный инженер службы главного инженера ЭнТЭС продуктовой линии «Энергетика»,

• Дмитрий Владимирович Здрогов, руководитель отдела эффективности технического обслуживания и ремонта службы надежности,

• Анатолий Михайлович Селиванов, машинист автогрейдера 8 разряда ОСП «ЛЗУ «Ленский» Лесного филиала,

• Елена Аркадьевна Ткачева, руководитель юридического отдела дирекции по правовой поддержке.

Почетными грамотами Министерства природных ресурсов и лесопромышленного комплекса Архангельской области за заслуги в развитии лесного хозяйства Архангельской области, достижение высоких результатов в работе награждены:

• Михаил Александрович Ведерников, инженер по подготовке производства бумажного цеха производства сульфатной беленой целлюлозы и печатных бумаг,

• Сергей Александрович Кузнецов, инженер по лесфонду ОСП «ЛЗУ «Ленский» Лесного филиала,

• Андрей Анатольевич Пономарев, начальник водоподготовительного цеха теплоэлектроцентрали ПЛ «Энергетика»,

• Светлана Валентиновна Фролова, мастер по учету древесины древесно-биржевого производства,

• Наталья Сергеевна Захарова, руководитель группы по планированию и использованию ресурсов отдела по планированию и использованию ресурсов технической дирекции.

Благодарности Министерства природных ресурсов и лесопромышленного комплекса Архангельской области за заслуги в развитии лесного хозяйства Архангельской области, достижение высоких результатов в работе объявлены:

• Александру Борисовичу Багрецову, руководителю группы — ведущему инженеру по электроприводу службы автоматизации и цифровизации,

• Екатерине Владимировне Гармановой, ведущему специалисту по производственной эффективности и производственному совершенству отдела по производственной эффективности и производственному совершенству Лесного филиала,

• Владимиру Валентиновичу Коптяеву, аппаратчику воздухоразделения 4 разряда азотно-кислородной станции производства химических реагентов,

• Владимиру Анатольевичу Мелентьеву, начальнику котельного цеха корьевых котлов ЭнТЭС продуктовой линии «Энергетика»,

• Алексею Александровичу Митрошину, водителю автомобиля на вывозке леса 6 разряда ОСП «ЛЗУ «Ленский» Лесного филиала,

• Елене Петровне Ситниковой, руководителю оперативно-диспетчерского отдела дирекции по производству.

Почетными грамотами администрации города за эффективный труд, активную жизненную позицию награждены:

• Людмила Николаевна Карягина, ассистент-координатор управления по капитальным инвестициям регионального обособленного подразделения в г. Коряжме,

• Светлана Петровна Ширяева, старший декларант отдела по таможенному оформлению,

• Игорь Святославович Канюков, содовщик 6 разряда котельного цеха СРК ЭнТЭС продуктовой линии «Энергетика»,

• Светлана Александровна Костылева, заместитель технического директора — главный строитель отдела главного строителя,

• Николай Сергеевич Чупраков, контролер 5 разряда службы учета и приемки лесопродукции древесно-биржевого производства,

• Александр Васильевич Кокшаров, руководитель отдела по научно-исследовательским разработкам службы главного технолога,

• Алексей Николаевич Злобин, ведущий инженер по пожарной безопасности основных объектов службы пожарной безопасности и чрезвычайных ситуаций,

• Татьяна Александровна Соснина, ведущий специалист по планированию и использованию ресурсов отдела главного инженера,

• Сергей Юрьевич Тахтин, бригадир бригады по обслуживанию рейдовой системы и понтонной переправы рейда приплава Лесного филиала,

• Алексей Александрович Тропников, машинист лесозаготовительной машины (оператор форвардера) 7 разряда ОСП «ЛЗУ «Вилегодский» Лесного филиала.

Благодарности администрации города за многолетний эффективный труд, активную жизненную позицию объявлены:

• Татьяне Васильевне Жулдыбиной, размольщику 5 разряда картонного цеха картонно-бумажного производства,

• Анжеле Николаевне Самойловой, оператору на отстойниках станции биологической очистки промстоков,

• Юлии Леонидовне Томиловой, ведущему специалисту по охране окружающей среды службы главного эколога,

• Наталье Сергеевне Кузнецовой, менеджеру по производственной эффективности дирекции по производственной эффективности и производственному совершенству,

• Игорю Михайловичу Логинову, водителю пожарной спасательной насосной станции,

• Александру Александровичу Хащинину, машинисту лесозаготовительной машины (оператор харвестера) 8 разряда ОСП «ЛЗУ «Удимский» Лесного филиала,

• Ирине Валерьевне Надеждиной, специалисту по производственному планированию отдела по планированию движения лесосырья дирекции по транспорту и логистике Лесного филиала,

• Алексею Ивановичу Нагорнюку, старшему механику ОСП «ЛЗУ «Удимский» Лесного филиала.

2021

Почетное звание «Почетный работник лесной промышленности» (с вручением нагрудного знака) за большой вклад в развитие лесной промышленности, многолетний добросовестный труд присвоено

• Сергею Леонидовичу Новикову, менеджеру по работе с ключевыми клиентами дирекции по закупкам и продажам Лесного филиала.

Почетными грамотами Министерства промышленности и торговли Российской Федерации за большой личный вклад, внесенный в развитие лесной промышленности, награждены:

• Алексей Александрович Кабанов, начальник участка производства химических реагентов,

• Максим Васильевич Кокарев, инженер-конструктор второй категории отдела главного конструктора,

• Николай Викторович Курышев, начальник цеха водоснабжения и коммуникаций СП «Энергосети» продуктовой линии «Энергетика»,

• Александр Симонович Малков, главный специалист дирекции по закупкам и продажам управления Лесного филиала,

• Сергей Николаевич Мосеев, кислотчик картонно-бумажного производства,

• Анатолий Иванович Нозиков, бригадир на участках основного производства бумажного цеха производства сульфатной беленой целлюлозы и печатных бумаг,

• Яков Владимирович Попов, начальник цеха каустизации ЭнТЭС продуктовой линии «Энергетика»,

• Игорь Павлович Тарасов, старший мастер по ремонту котельного оборудования ТЭЦ службы по централизованным ремонтам,

• Ольга Николаевна Штинникова, помощник диспетчера станционной службы эксплуатации дирекции по логистике филиала ООО «Финтранс ГЛ» в г. Коряжме.

Почетной грамотой губернатора Архангельской области (с вручением нагрудного знака) за многолетний эффективный труд, личный вклад в развитие лесопромышленного комплекса Архангельской области награжден

• Андрей Алексеевич Петровский, начальник участка регулируемых электроприводов службы по автоматизации и цифровизации.

Благодарности губернатора Архангельской области за заслуги в развитии лесного хозяйства Архангельской области, достижение высоких результатов в работе объявлены:

• Галине Николаевне Анакиевой, оператору агрегатных линий сортировки и переработки бревен участка рубки хвойной щепы древесно-биржевого производства,
• Евгению Александровичу Кухтину, электромонтеру по эксплуатации распределительных сетей цеха электроснабжения,
• Владимиру Геннадьевичу Смирнову, слесарю-ремонтнику ССО производства сульфатной беленой целлюлозы и печатных бумаг,
• Александру Николаевичу Смирнову, помощнику диспетчера станционной службы эксплуатации дирекции по логистике филиала ООО «Финтранс ГЛ» в г. Коряжме,
• Владимиру Алексеевичу Чекавинскому, директору ОСП «Транспортный цех» дирекции по транспорту и логистике Лесного филиала,
• Андрею Аркадьевичу Шенину, машинисту БДМ производства офисной и офсетной бумаги.

Почетными грамотами Архангельского областного Собрания депутатов за многолетний эффективный труд, большой личный вклад в развитие лесопромышленного комплекса награждены:

• Александр Антонович Алешкевич, машинист экскаватора 6 разряда ОСП «ЛЗУ «Удимский» Лесного филиала,
• Андрей Петрович Семенов, начальник цеха — механик цеха по ремонту и обслуживанию механического оборудования.

Благодарностями Архангельского областного Собрания депутатов за многолетний эффективный труд, большой личный вклад в развитие лесопромышленного комплекса награждены:

• Роман Альбертович Жандальский, водитель автомобиля на вывозке леса 6 разряда ОСП «ЛЗУ «Ленский» Лесного филиала,
• Ольга Васильевна Петрова, руководитель группы аналитического контроля биологической очистки сточных вод санитарно-промышленной лаборатории службы главного эколога,
• Александр Владимирович Ульянович, начальник картонно-бумажного производства.

Почетными грамотами Министерства природных ресурсов и лесопромышленного комплекса Архангельской области за заслуги в развитии лесного хозяйства Архангельской области, достижение высоких результатов в работе награждены:

• Наталья Борисовна Бессолова, руководитель службы по управлению процессами и заказами дирекции по управлению цепочкой поставок,
• Ольга Васильевна Дюба, руководитель группы — старший диспетчер диспетчерской группы ОСП «ЛЗУ «Красноборский» Лесного филиала,
• Михаил Иванович Ильин, заместитель технического директора по работе с подрядными организациями,
• Роман Владимирович Соловьев, машинист БДМ 6 разряда бумажного цеха картонно-бумажного производства,
• Сергей Викторович Чернобелов, начальник участка по эксплуатации сетей теплогазовоздухоснабжения энергосетей продуктовой линии «Энергетика».

Благодарности Министерства природных ресурсов и лесопромышленного комплекса Архангельской области за заслуги в развитии лесного хозяйства Архангельской области, достижение высоких результатов в работе объявлены:

• Николаю Анатольевичу Егорову, начальнику механического цеха котлотурбинного цеха ТЭЦ,
• Сергею Куприяновичу Левченко, машинисту-крановщику, занятому на лесосеке, лесопогрузочном пункте, верхнем и промежуточном складе, 6 разряда ОСП «ЛЗУ «Ленский» Лесного филиала,
• Татьяне Михайловне Полуяновой, бункеровщику 3 разряда участка рубки хвойной щепы древесно-биржевого производства,
• Дмитрию Васильевичу Севастьянову, начальнику лаборатории по технической диагностике службы надежности,
• Игорю Владимировичу Томилову, водителю автомобиля группы по транспортному обеспечению отдела по административной поддержке,
• Николаю Васильевичу Родькину, электрогазосварщику ручной сварки 5 разряда участка технического обслуживания и ремонта ОСП «ЛЗУ «Удимский» Лесного филиала.

Почетными грамотами администрации города за эффективный труд, активную жизненную позицию награждены:

• Николай Михайлович Лихачев, монтер пути дирекции по инфраструктуре филиала ООО «Финтранс ГЛ» в г. Коряжме,
• Андрей Николаевич Дураков, директор ОСП «ЛЗУ «Вилегодский» Лесного филиала,
• Иван Николаевич Шивринский, руководитель дорожно-строительной службы Лесного филиала,
• Ольга Анатольевна Виноградова, специалист по планированию ССО картонно-бумажного производства,
• Иван Николаевич Губкин, руководитель службы главного технолога,
Андрей Васильевич Дураков, мастер турбинного цеха ЭнТЭС продуктовой линии «Энергетика»,
• Оксана Юрьевна Пономарева, начальник складского участка ГСМ отдела складов материального обеспечения.

Почетными грамотами администрации города за эффективный труд, активную жизненную позицию награждены:

• Юрий Ананьевич Анкудинов, начальник участка по лесозаготовке ОСП «ЛЗУ «Вилегодский» Лесного филиала,
• Станислав Сергеевич Дейнеко, водитель автомобиля (легкового) ОСП «ЛЗУ «Удимский» Лесного филиала,
• Александр Юрьевич Кучин, машинист лесозаготовительной машины (оператор харвестера) участка по лесозаготовке ОСП «ЛЗУ «Вилегодский» Лесного филиала,
• Светлана Алексеевна Ковригина, ведущий специалист по планированию и тарифному регулированию отдела по планированию и реализации энергоносителей продуктовой линии «Энергетика»,
• Татьяна Юрьевна Савина, ведущий специалист по планированию и тарифному регулированию отдела по планированию и реализации энергоносителей продуктовой линии «Энергетика»,
• Нина Ивановна Стрекаловская, контролер древесно-биржевого производства,
• Владлен Владимирович Счастливый, руководитель технолого-механической группы — инженер-конструктор первой категории отдела главного конструктора,
• Владислав Валерьевич Чаусов, начальник турбинного участка ТЭЦ продуктовой линии «Энергетика»,
• Алексей Николаевич Усов, электромонтер по ремонту и обслуживанию электрооборудования лаборатории по технической диагностике службы надежности,
• Евгений Борисович Тюкавин, варщик целлюлозы варочного цеха картонно-бумажного производства.

Почетными грамотами главы Котласского муниципального района Архангельской области за многолетний добросовестный труд награждены:

• Александр Андреевич Скрипник, водитель погрузчика 6 разряда ОСП «ЛЗУ «Ленский» Лесного филиала,
• Дмитрий Алексеевич Баев, водитель автомобиля (легкового), занятого на хозяйственных работах и перевозке рабочих, 4 разряда ОСП «ЛЗУ «Удимский» Лесного филиала,
• Сергей Николаевич Грехнев, водитель автомобиля (легкового), занятого на хозяйственных работах и перевозке рабочих, 4 разряда ОСП «ЛЗУ «Удимский» Лесного филиала.

Почетными грамотами администрации МО «Ленский муниципальный район» за многолетний добросовестный труд награждены:

• Евгений Николаевич Частов, водитель автомобиля на вывозке леса 6 разряда ОСП «ЛЗУ «Ленский» Лесного филиала,
• Неонила Валерьевна Потапова, диспетчер-таксировщик ОСП «ЛЗУ «Ленский» Лесного филиала.

Благодарность администрации МО «Ленский муниципальный район» за добросовестный труд объявлена

• Наталье Владимировне Чезгановой, инженеру по охране труда и промышленной безопасности ОСП «ЛЗУ «Ленский» Лесного филиала.

Благодарности администрации Вилегодского муниципального округа за многолетний добросовестный труд объявлены:

• Борису Ивановичу Дуракову, машинисту лесозаготовительной машины (оператору харвестера) 8 разряда ОСП «ЛЗУ «Вилегодский» Лесного филиала,
• Светлане Федоровне Чевыкаловой, контролеру лесозаготовительного производства и лесосплава 4 разряда ОСП «ЛЗУ «Вилегодский» Лесного филиала,
• Алене Николаевне Поповой, контролеру лесозаготовительного производства и лесосплава 4 разряда ОСП «ЛЗУ «Вилегодский» Лесного филиала.

Почетными грамотами главы МО «Красноборский муниципальный район» за многолетний добросовестный труд награждены:

• Алексей Леонидович Подшивалов, машинист лесозаготовительной машины (оператор форвардера) ОСП «ЛЗУ «Красноборский» Лесного филиала,
• Илья Александрович Суханов, машинист экскаватора ОСП «ЛЗУ «Красноборский» Лесного филиала,
• Анастасия Сергеевна Волкова, специалист по документационному обеспечению ОСП «ЛЗУ «Красноборский» Лесного филиала.

«ПЯТЬ С ПЛЮСОМ»

2022. Коряжма

Издатель — АО «ИА «АрхЮгИнформ»
Главный редактор — Надежда Сухопарова

В подготовке материалов принимали участие:
Татьяна Иванова, Валерий Тарасов

В книге использованы фотографии:
Татьяны Ивановой, Сергея Морщинина, Николая Лахтионова, Ирины Бобрешовой,
Виктории Кевишас, Никиты Нагилева, Валерия Тарасова

Дизайн и компьютерная вёрстка — Денис Трубачев

Корректор — Наталия Малых

Использованные источники:
газеты «Котласский бумажник ИЛИМ», «Единая газета ИЛИМ»

Книга отпечатана:
ООО «Коми республиканская типография», г. Сыктывкар, ул. Савина, 81.
Тираж 4 000 экз.

КНИГА ОТПЕЧАТАНА НА МЕЛОВАННОЙ БУМАГЕ ФИЛИАЛА
ГРУППЫ «ИЛИМ» В КОРЯЖМЕ